EDICION DE 28 PAGINAS

OFICINAS: AGUSTINAS 1269
TELEFONOS:
ADMINISTRACION Inglés 3114, Nacional 77
REDACCION Inglés 3113
CASILLA 81-D

# LA NACION

PRECIO: 10 CENTAVOS

NUMERO ATRASADO: 20 CENTAVOS
SUSCRIPCIONES:
Por un año: $ 30. — Por seis meses: $ 16.
Por 3 meses, $ 9.—Por 1 año extranjero: $ 70

AÑO III Santiago de Chile, Domingo 6 de Abril de 1919 Núm. 812

# VIAJES DE BODAS EN AEROPLANO

## UN NUEVO COMPETIDOR PARA LA TRAVESIA AEREA DEL ATLANTICO

### El capitán sueco Hugo Sunstedt hará en aeroplano su viaje de bodas

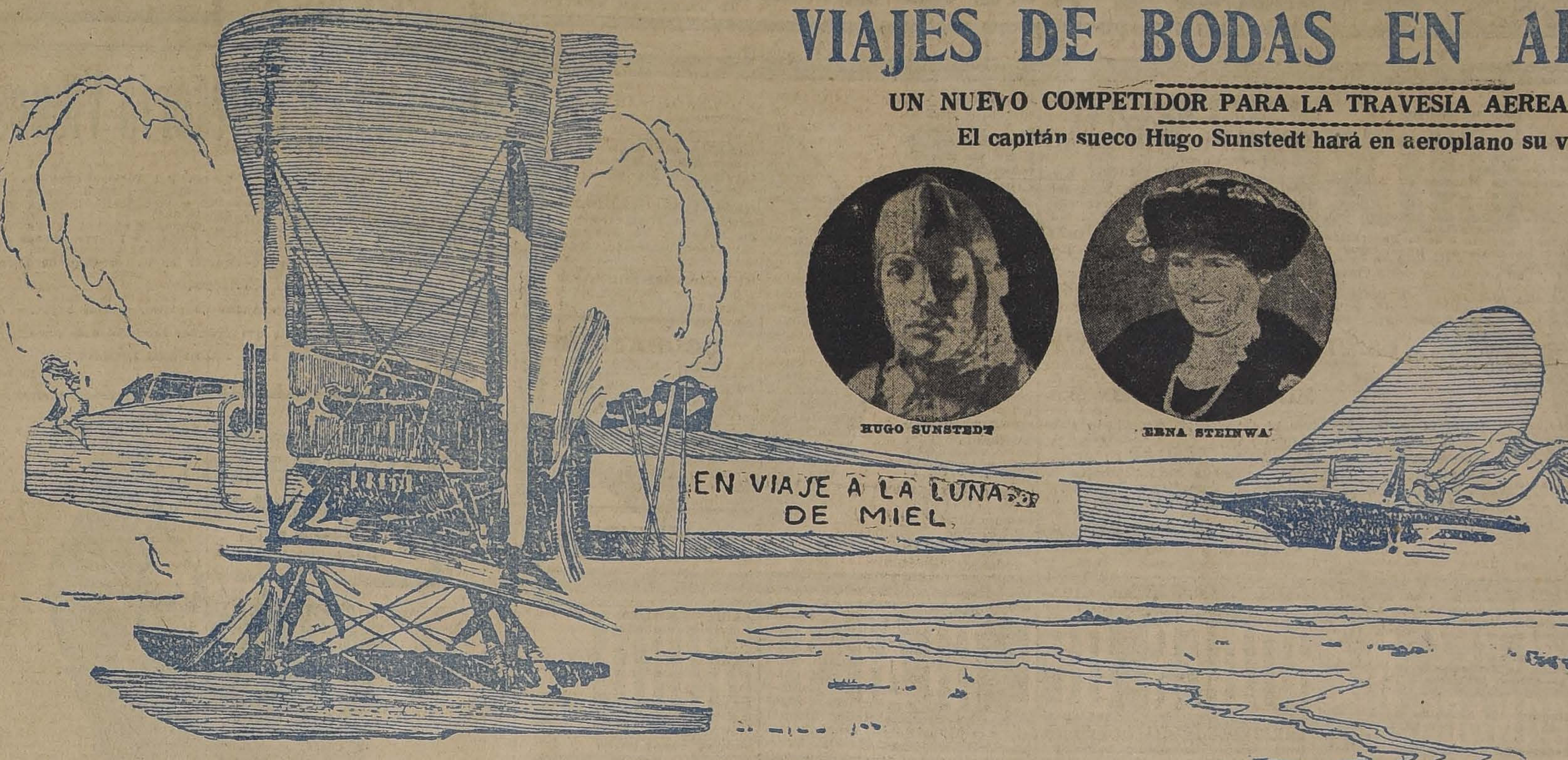

Desde que el primer globo subió en los aires, desafiando al parecer las leyes de la gravedad, la travesía aérea del Atlántico ha ejercido sobre los aeronautas la misma fascinación que el descubrimiento de los Polos, sobre los exploradores.

Francia, Inglaterra, Italia, los Estados Unidos, hacen los últimos esfuerzos para realizar la hazaña.

Un nuevo competidor se presenta ahora venido del norte, de esa tierra de donde salieron los primeros exploradores. Es el capitán sueco Hugo Sunstedt.

Durante el tiempo en que las noticias han ido siguiéndose, en rápida sucesión, respecto a los progresos de los diversos aviadores, el capitán Sunstedt ha estado trabajando en los planos y construcción de su aeroplano monstruo con el cual intenta hacer la travesía.

Esto, unido a los preparativos de los demás aviadores, hace que sea tal vez cosa de días, y aún de horas, el que algún atrevido aeronauta intente la hazaña, que le dará, no sólo gloria, sino también fortuna, pues los diversos premios ofrecidos hasta ahora, hacen que la recompensa suba a más de medio millón de pesos de nuestra moneda.

### Quién es Hugo Sunstedt

El capitán sueco, que se encuentra en los Estados Unidos preparando su vuelo, es ante todo un hombre de acción, a quien cuesta mucho arrancarle algunas declaraciones. Este hombre que hasta ahora mantiene el récord de distancia, evita en lo posible hablar sobre sí mismo. Para que hablara algo sobre su vida y proyecto, fué necesario que una noche la tempestad le impidiera trabajar como de costumbre en su aparato.

"Es difícil decir cuándo me vino por primera vez la idea del vuelo. Creo que fué cuando, siendo niño, tuve un juguete que podía permanecer algunos segundos en el aire. Ese fué mi primer aeroplano.

"Vivía en Estokolmo, y entré como cadete a una escuela de preparación naval cuando tenía once años de edad. De allí pasé a la Marina sueca, y he dado la vuelta al mundo. El primer aeroplano que ví, fué un Blériot, estando en París, y desde ese momento me propuse ser aviador.

"Mi vuelo más largo es el que hice en 1914, desde Estokolmo a París, que hasta ahora mantiene el récord de distancia. Son 1.300 millas, y en ellas tardé 13 horas 20 minutos. Como me propongo volar ahora hasta Europa, tendré que hacer sólo 800 millas más. Pienso ir desde Nueva York a Terranova, para embarcar allí aceite y gasolina, y emprender en seguida la travesía.

"Yo dibujé y he hecho gran parte del trabajo del aeroplano. Christoffer Hannevig, banquero de Nueva York, ha proporcionado el dinero necesario para la empresa.

"Estoy pensando tomar un segundo piloto, y uno o dos mecánicos. Creo que sólo nos demoraremos 16 horas en la travesía, y podremos llevar alimentos para ocho o diez días.

"Por supuesto, llevaremos aparatos de telegrafía inalámbrica, mapas, compases y otros instrumentos, pues tendremos que guiarnos por los astros durante el viaje."

A continuación el capitán Sunstedt habló sobre su aprendizaje de la aviación en Suecia, y sobre la parte que había tomado en la guerra, en la cual sirvió en la aviación francesa.

"He tenido muchas experiencias emocionantes, agregó, pero por ahora las olvido. Hablaré sobre ellas, cuando haya tenido éxito en lo que me propongo".

---

Igualmente modesta es la novia del aviador, una hermosa sueca, llamada Erna Steinway, que también se encuentra en los Estados Unidos, y que ha hecho todo lo imaginable por ayudarlo.

Una vez que el capitán obtenga éxito en su empresa, volverá por su novia, haciendo el viaje de luna de miel en el mismo aeroplano, bautizado por ella con el nombre de "Sunrise".

---

En Diciembre de 1916 llegó a los Estados Unidos el capitán Sunstedt, anunciando su intención de construir un aeroplano capaz de servirle para la travesía del Atlántico.

En medio del rápido desfile de los acontecimientos en los dos últimos años, sólo unas cuantas personas, particularmente interesadas en asuntos de aviación, han seguido de cerca sus movimientos.

En Bayonne, Estado de New Jersey, el capitán ha trabajado sin descanso durante este tiempo, construyendo su "Sunrise"

Este aparato está destinado a poder llevar tres personas más, fuera del piloto. Tiene 100 pies de ancho, y lleva una cabina, alumbrada por la electricidad, y con comodidad para contener gran cantidad de alimentos. Puede transportar 700 galones de gasolina.

Tener una máquina capaz de hacer el viaje, es sólo una parte de lo necesario. Mucho más importante aún es el conocimiento y la pericia del aviador.

"No es suficiente, dice el capitán Sunstedt, con ser un mecánico experto y tener una máquina que uno conozca perfectamente. Uno de los factores más importantes en un vuelo transatlántico, es el ser capaz de encontrar la ruta conveniente.

"Es necesario volar a una altura no menor de 12 mil pies, para evitar las fuertes corrientes encontradas de aire; y a esta elevación, por supuesto, es imposible distinguir los barcos, y servirse de ellos para guiarse.

"Por lo tanto, es de imperiosa necesidad que el aviador conozca algo de navegación, para que pueda servirse a sí mismo de piloto.

"A esta altura, el viento es de lo más peligroso, pues tiene una velocidad mínima de 100 millas por hora, con lo cual se hace extremadamente difícil el controlar la máquina".

---

Durante la guerra, se han hecho rápidos progresos, no sólo en la perfección de los puntos técnicos de la máquina, sino también en la ciencia de saber cómo determinar la dirección mientras se vuela a gran altura sobre la tierra.

Mr. Alan R. Hawley, Presidente del "Aero Club of America", ha declarado que ahora es posible equipar a un aeroplano con un aparato que indique en todo momento la dirección de una determinada estación; de tal modo que, si esa estación estuviera situada en las islas Azores, por ejemplo, el aviador no tendría dificultad ni inconveniente alguno para encontrar esas islas, evitándose por completo la posibilidad de perderse.

El aviador reconocería inmediatamente los otros mensajes enviados por diversas estaciones o por los buques, y no sería inducido a error por ellos.

Joyería
JULIEN LEHMANN
Huérfanos 963

URETA & Cia
FRUTOS DEL PAIS
Santiago, Casilla 1340

CARROCERIA FRANCESA
EMILIO TAULIS M. — CATEDRAL 1853
Casa fundada el año 1859. Unico primer premio en la Exposición 1916. Composturas en general.
Construye las mejores carrocerías para automóviles.
TELEFONO 1421. — SANTIAGO
Primer premio en la Exposición de Aeroplanos y Automóviles del Aéreo Club, llevada a cabo el 6 de Noviembre

PERLINA
El mejor producto para lavar
PERLINA
El uso de PERLINA se ha generalizado mucho en la marina y grandes lavanderías por sus buenas cualidades y principalmente porque NO DAÑA LA ROPA
FABRICADO POR CAMPBELL & HARGREAVES
USESE EN VEZ DE SODA
y se ahorrará la mitad del jabón, consiguiéndose un lavado perfecto, economizando labor, tiempo y dinero
30 CTS. PAQUETE
En todos los almacenes

SOBRETODOS RAGLAN
DE CASIMIR
Unico Agente de las Casas Especialistas
ROBERTS y J. HAWKES
LONDRES
"MELTON"
A. CERRI :: Ahumada 218

ACEITE AMBOS MUNDOS
PURO DE OLIVA
Independencia 351 - Valparaíso
6-D

# MOTOR ELECTRICO

**Compro, de 25 a 50 caballos**

INDICAR PORMENORES Y PRECIO A

**CORREO 4 = CASILLA 5585**

---

# Elixir Vives

NIEGO que la calvicie no tenga remedio, y que contra la TIÑA-PELADA no existan más que tratamientos largos e inseguros.

AFIRMO que quien es calvo por enfermedad del bulbo piloso, sigue siéndolo porque quiere, y quien sufre TIÑA-PELADA, sigue padeciéndola por ignorancia o por descuido.

DEMUESTRO que vuelve a crecer el pelo y desaparece rápidamente la TIÑA, CASPA, EVITA LA CAIDA Y SE OBCSURECEN LAS CANAS con el empleo del

**ELIXIR VIVES**

TONICO antiséptico para el CABELLO, preparado a base de yerbas bolivianas, y el Aceite. CON UN SOLO FRASCO han notado los resultados.

**Agente exclusivo en Chile: DROGUERIA FRANCESA.**

De venta: **"La Corbatinera"**, Estado 266; **"Peluquería Mayo"**, Portal F. Concha 962; y principales Boticas, Perfumerías y Peluquerías.

**En Valparaíso: Tienda "LA INDIANA", Victoria.**

**PRECIO DEL FRASCO: $ 20**

---

## Mueblería y Peletería Vienesa

El 4 de Abril se efectuó el 24.o Sorteo del Primer Club de Muebles y Pieles ante el Notario Público señor Mariano Melo Egaña, y salió favorecido el número 31, perteneciente a la señorita Delmira Sepúlveda, domiciliada en la calle Independencia 556.

En la misma fecha y en la misma forma, se efectuó el 10.o Sorteo del Segundo Club, y salió favorecido el número 95, perteneciente a don Abdón Carvajal, domiciliado en la calle Lira 760.

Faltan pocos números para completar el Tercer Club de Muebles y Pieles. Cuota semanal 5 pesos.

Se admiten inscripciones de provincias.

Pedir prospectos.

Se reciben hechuras y composturas de pieles, precios bajos.

También se venden muebles con grandes facilidades de pago.

**CASILLA 2635. — AHUMADA 5. — TELEFONO INGLES 2783**

X-2053-6.D

---

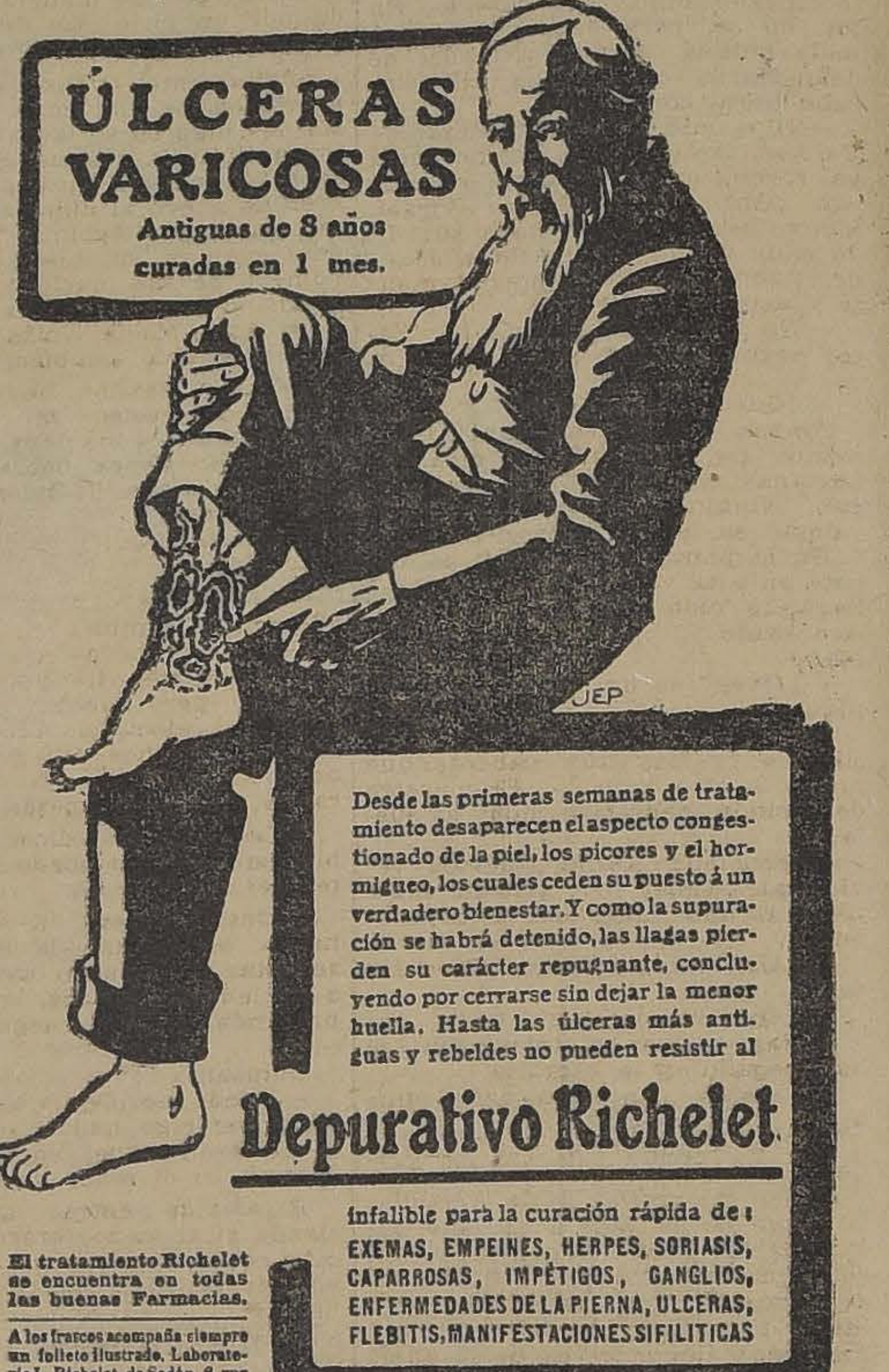

## ÚLCERAS VARICOSAS

Antiguas de 8 años curadas en 1 mes.

Desde las primeras semanas de tratamiento desaparecen el aspecto congestionado de la piel, los picores y el hormigueo, los cuales ceden su puesto á un verdadero bienestar. Y como la supuración se habrá detenido, las llagas pierden su carácter repugnante, concluyendo por cerrarse sin dejar la menor huella. Hasta las úlceras más antiguas y rebeldes no pueden resistir al

**Depurativo Richelet**

infalible para la curación rápida de: EXEMAS, EMPEINES, HERPES, SORIASIS, CAPARROSAS, IMPÉTIGOS, GANGLIOS, ENFERMEDADES DE LA PIERNA, ULCERAS, FLEBITIS, MANIFESTACIONES SIFILITICAS

**El tratamiento Richelet se encuentra en todas las buenas Farmacias.**

A los frascos acompaña siempre un folleto ilustrado. Laboratorio L. Richelet, de Sedán, 6, rue de Belfort, Bayonne (Francia).

---

EMPRESA

## FORLIVESI

— DE —

**Pompas Fúnebres**

SE TRASLADO A CALLE

**COMPAÑIA 1037-1041**

**Edificio Arzobispal, entre Plaza de Armas y Bandera**

TELEFONO INGLES 377

**Juan Forlivesi**

NOTA.—Próximamente se dará mayor ensanche a los servicios con los nuevos elementos y mercadería que su propietario ha ido a adquirir personalmente a Europa.

---

✝

**DEFUNCION**

Ha fallecido nuestra querida hija y hermana

**GUDELIA SANHUEZA Q.**

Rogamos a nuestros amigos se sirvan acompañar sus restos al Cementerio Católico, hoy Domingo, a las 9 A. M.

El cortejo partirá de la calle San Diego 1943.

**Manuela Q. v. de Sanhueza.—Floridor, Acisclo, Elena y Clara Sanhueza**

---

POMPAS FÚNEBRES

## LA SANTIAGO

**SAN DIEGO 15, TELEF. 2653.**

**SUCURSAL: ARTURO PRAT Esq. Av. MATTA. TELEF. 6105**

Servicios desde 35 a $ 3,000. Ataúd y carroza blanca desde 30 pesos. Urnas metálicas y maderas finas.

Servicios nocturnos sin recargo.

**RICARDO GAMBOA VIVAR**

---

POMPAS FÚNEBRES

**Empresa Zenteno**

**Delicias 2584, casi esquina Molina (cuatro cuadras Estación Central)**

TELEFONO INGLES 524

Nuestros servicios son presentados en forma insuperable y a los precios más bajos. Sin recargo hacemos todos los trámites de sepultación. Atiende personalmente.

**CARLOS ZENTENO LOYOLA**

---

## Robinovitch e Hijo

Arados 19½, $ 40.

Id. 19, $ 34.

Id. vuelta y vuelta, $ 42.

Palas acero tipo "Mono", $ 112.

Sacadores de papas, $ 200 y 180.

Palas buey, $ 50.

Rastras de 30 dientes, $ 100.

Id. de 24 dientes, $ 90.

HUERFANOS 2653

Fabricamos carretillas de varias clases y tamaños; clavos para embarcaciones, negros y galvanizados; bancos diferentes modelos.

**Fundición -:-**

**-:- y Fábrica**

**HUERFANOS 2653**

x-2050-6-D

---

## JEREZ Y COÑACS MARQUES DEL REAL TESORO

GRANDES PREMIOS · PARIS · MADRID · ZARAGOZA · VALLADOLID · FLORENCIA · BRUSELAS · ROMA

---

## ¡¡Calzado Atención Calzado!!

NO HAY MEJOR NI MAS BARATO QUE EL DE LA

**BOTERIA "EL CONDOR"**

**PUENTE 716**

Ofrece a su distinguida clientela un variado surtido a los siguientes precios:

| | | |
|---|---|---|
| **PARA CABALLEROS** | | |
| Botín Garibaldi, box-calf, horma de moda | $ | 19.00 |
| Botín Garibaldi, box-calf extra, horma de moda | | 24.00 |
| Botín Garibaldi, cabritilla extra, horma de moda | | 23.50 |
| Botín box-calf Derby | | 17.50 |
| Botín box-calf, muy durable | | 19.00 |
| Botín cabritilla Derby | | 16.50 |
| Surtido en calzado para excursionistas, cazadores y mineros, a precios módicos. | | |
| **PARA SEÑORITAS** | | |
| Zapatón charolado doble suela | $ | 15.80 |
| Zapatón charolado extra, doble suela | | 13.50 |
| Zapatillas Fox-Trot, clase extra | | 19.00 |
| Zapatilla charolada forma Tango | | 17.50 |
| Zapatón cabritilla extra, desde | | 12.50 |
| Hay variados modelos en zapatillas que se realizan desde | | 15.50 |
| Botas cabritilla, desde | | 14.00 |
| Botas charoladas de moda, desde | | 18.00 |
| **PARA NIÑITAS** | | |
| Bota cuero box, 30\|34, a | $ | 12.50 |
| Bota cabritilla, 30\|34, a | | 12.00 |
| Bota botonada. | | |

El calzadito para guaguas al precio de costo.

VENTAS POR MAYOR Y MENOR.

**EL CONDOR - PUENTE 716**

---

# FIERRO

ACANALADO PARA TECHO; LISO GALVANIZADO Y NEGRO

**FIERRO EN BARRAS**

**Cañeria para Agua y Gas**

**ZINC EN PLANCHAS**

**ALAMBRE** GALVANIZADO LISO Y CON PÚAS

## ENRIQUE RAWLINS & Co.

Santo Domingo 855

---

## TATTERSALL

EN LA FERIA DEL LUNES 7 DEL PRESENTE, SE REMATARAN:

95 Vaquillas preñadas y meztizas.

50 Id. mestizos de 2 años.

35 Novillos mestizos de 2 años.

EL GERENTE.

---

## Koppel Industrial Car & Equipment Co.

KOPPEL PA., U. S. A.

Material fijo y rodante para ferrocarriles industriales, sistema Koppel, para usos de la Agricultura, Minería, Industrias, Contratistas de Obras Públicas, etc., etc.

REPRESENTANTE GENERAL PARA CHILE

**R. TORRETTI!**

CASILLA 2076.— SANTIAGO

12-D

---

## PRESTAMOS CON BANCOS

Me encargo de la contratación de

**Préstamos Hipotecarios**

con la Caja Hipotecaria y demás Bancos, a largo plazo, al interés del 6, 7 y 8 por ciento sobre garantía de propiedades urbanas y fundos, anticipando fondos.

## Carlos Latorre H.

**Catedral N.o 1109, casi esq. de Bandera**

14-D

---

## Para la TOS

rebelde, bronquitis crónicas, peligros de tisis, hasta hoy lo único eficaz es la

***GUAYACOLINA***

Producto exclusivo.—Impóngase de nuestros precios.

**Av. Ecuador 3575. LABORATORIO CHILE, Santiago**

---

**GRATIFICARÉ**

a quien devuelva una perra policial llamada Lilí, color gris-plomo, que se ha perdido el Jueves 3 del presente de la calle de Lira N.o 26.

x-2019-7-d.

---

**CARROCERIA**

de automóvil Landaulet-limousine, vendo muy barato.

MUJICA 181

x-2018-6-d.

---

# AVISOS DE REMATE

Sociedad Anónima

## FERIA IZQUIERDO

En la Feria del MARTES 8

se venderán:

**137 YEGUAS** mestizas de percherón francés y

**47 MULAS** llegadas de la República Argentina

**Juan Antonio González Edwards,**

GERENTE.

---

## Sección Muebles - Sección Mercaderías

Condell 42 - Telf. 1982    Serrano 219 - Telf. 419

## EDWARDS Hnos.

VALPARAISO

## Gran Remate de la Fundición "VIÑA DEL MAR"

**VIÑA DEL MAR: CALLE VIANA CASI ESQUINA BOLIVAR**

**El Lunes 7 de Abril, a las 15.30 horas**

Por liquidación de Sociedad remataremos AL MEJOR POSTOR las instalaciones completas y las existencias de esta acreditada Fundición, con TODAS sus maquinarias y materiales, todo lo cual se garantiza en PERFECTO ESTADO.

**ENTRE OTRAS COSAS, HAY:**

Motor "Crossley" a gas pobre 30 HP.; Motor a gas "National" 8 HP.; Compresora de aire "Ingersall Rand"; Tijera punzón con maquinaria para mover vapor y por transmisión con dos pescantes. Grandes cilindros para doblar planchas; Hornos; Toda clase de materiales para Fundición; Herramientas varias; Tecles; Vigas de fierro, doble tees y canales; barras de fierro diferentes tamaños. Rieles, etc., etc.

DETALLES COMPLETOS SE DARAN los DIAS 5 y 6 en "El Mercurio" y "La Unión" de Valparaíso.

TAMBIEN se ofrecerá el LOCAL con su terreno, que mide 600 metros cuadrados: 15x40.

Para mayores datos e informaciones, dirigirse a los suscritos, Casilla 600, Valparaíso.

**ERNESTO EDWARDS,**
Martillero Público.

**FAXON EDWARDS,**
Martillero Público y Hacienda.

6-D

---

## REMATE DE PRENDAS DE PLAZO VENCIDO

**El Lunes 7 de Abril, a las 9,** el martillero señor Wittig rematará en la **Casa de Préstamos "EL BUQUE", calle San Pablo N.o 2184,** las prendas no rescatadas y comprendidas entre los números 47348 y 51952.

HAY: Catres de fierro con bronce, colchones, sommiers, máquinas de coser de mano y de pie; mantas y ponchos, pañuelos de rebozo, veladores con mármol, relojes de oro, plata y metal, gran surtido en ropa interior y de cama; ternos de casimir, vestidos, blusas y calzado en gran cantidad, sillas de junco, servicio de mesa de plaqué, etc., etc.

**El Lunes 7 de Abril, a las 14 (2 P. M.),** el martillero señor Goycolea, rematará en la **Casa de Préstamos "EL INDIO", Avenida Independencia número 419,** las prendas no rescatadas y comprendidas entre los números 1372 y 8492.

HAY: Gran surtido en retazos de géneros y cortes de casimir, relojes de oro, plata y níkel, sobretodos, máquinas de coser, arnés de carretela, sillas de montar, chilenas e inglesas; catres de fierro con bronce, bicicletas, peso de mostrador, sobrecamas, paraguas de seda y algodón, gran surtido en ropa para hombres, señoras y niños, sillas de junco, etc.

**El Lunes 7 de Abril, a las 16 (4 P. M.),** el martillero señor Lois, rematará en la **Casa de Préstamos "EL MONO", Avenida Matta N.o 1092,** las prendas no rescatadas y comprendidas entre los números 3553 y 6719.

HAY: Cortes de casimir, mantos de seda y velo, máquinas de coser de mano y de pie, veladores con mármol, pañuelos de rebozo, cortinas, sillas de comedor, sobretodos, rositas, anillos, prendedores y medallas de oro, carpetas, gran surtido en ropa interior y de cama, servicio de mesa de plaqué, ternos de casimir, vestidos, blusas y calzado en gran cantidad y muchas otras especies.

Las prendas estarán a la vista desde dos horas antes del remate.

**PAGO AL CONTADO.**

EL INSPECTOR.

# Los Kéradec

(Tradución especial para LA NACION)

—Anne-Marie, fíjate qué cantidad de gente hay en la plaza.

—¡No! aún no son las dos de
—Va a ser hora de vísperas.
la tarde. Algo debe suceder.

—¿Qué algo? Tú, siempre, todo lo vez negro.

—Ciertamente, no serás tú quién se haga mala sangre.

—¿De qué serviría?

—Si todos razonaran como tú...

—Y bien, serían más felices. En fin, aquí está Noel que llega corriendo; él nos dirá qué es lo que pasa.

La puerta se abre bruscamente y el niño entra:

—Han colocado un aviso en la Alcaldía, y todo el mundo está leyéndolo.

—¿Qué dice ese aviso?

—He pedido que me lo lean, y no han querido.

—¿Por qué?

—Me han contestado que era yo demasiado niño para saberlo. En fin, no sé, pero debe ser alguna mala noticia, porque la madre de Jean-Marie, que estaba allí, lloraba tanto como podía.

—Dios mío, nuevas tristezas... Ya ves, Anne-Marie, cómo tenía yo razón, que es alguna desgracia. ¡Oh! nuestra buena Virgen Santa, haced que no haya sucedido nada a nuestros maridos. Jeanne, ponte tu capa inmediatamente y vamos a ver.

—No te emociones así... Estoy segura de que no es gran cosa.

—¡Que Dios te oiga!

Ambas mujeres caminan rápidamente. De una puerta a otra, las ancianas se llaman, se interrogan. Ninguna indicación puede calmar su angustia creciente.

En la plaza, hay grupos, se discute en alta voz. Algunas palabras llegan a oído de las mujeres...'' Acorazado... torpedeado... a pique...''

—¿Oyes? es un barco echado a pique.

Se acercan; al verlas, vuelve el silencio; y hay aún cabezas que miran a otro lado... El maestro de escuela, pensativo, mira al suelo.

—Monsieur Kernor, hemos venido para saber... ¿No ha sucedido alguno desgracia a lo menos?

—¡Ah! pobrecita, que Dios los salve...

—¿Qué sucede, pues?

—Vaya a ver el telegrama; lo han pegado en la Alcaldía.

Se alejan, con el corazón oprimido, y el maestro dice:

—Era superior a mis fuerzas, no he tenido valor para decírselo.

Suben las gradas de la Alcaldía; la gente no se hace a un lado para dejarlas pasar; al contrario, parece que se estrechan y que quieren impedir que las dos mujeres lean; pero, abriéndose paso con los codos, llegan cerca de la puerta. El aviso está ahí... Súbitamente, se oye un grito, seguido de otro más fuerte:

—Mon Ives!

—Mon Francois!

Se arrojan una en brazos de la otra, y los ruidos de sus sollozos se confunden, crecen y se calman. Se las rodea, se las sostiene, se las consuela.

—Vamos, sed fuertes.

—Aún no se ha perdido toda esperanza...

—Lean de nuevo el telegrama: "Frente a Malta, el acorazado "Bayard" ha hecho explosión. Una parte de la tripulación se ha salvado. Y bien, ¿quién sabe si sus maridos no están sanos y salvos?

Pero ellas no escuchan: con las manos sobre los ojos llenos de lágrimas, apoyadas una en otra, vuelven a bajar. Las acompaña el cura:

—Vamos, dice, valor... tranquilazaos, hijas mías. ¿Por qué desolarse así, puesto que nada sabéis?

—¡Ah! señor cura, lo sabemos demasiado bien; la degracia!

—No, no; paciencia; mañana o pasado mañana, tendremos la lista de los salvados, y daréis gracias a Dios.

—¡Si así fuese!

—Implorad al Todopoderoso...

En la pieza obscura, ante la Santa Virgen de madera, iluminada por un cirio, las dos mujeres y el niño, oran con fervor...

Súbitamente óyense gritos que provienen de una cuna, al fondo; las dos madres se levantan, van a tranquilizar la guagua. Se inclinan sobre la camita, acarician y cubren de nuevo al niño; sus cabezas se tocan y sus lágrimas se confunden: claman su desolación, y el nombre de sus maridos acude sin cesar en medio de sus lamentos. Pero Anne-Marie, más valerosa, más razonable también, dice:

—Vamos Jeanne, hay que acostarse, es preciso ser valerosas. Quizá Dios nos los devolverá aún... Acuéstate; tienes fiebre. No hay que enfermarse, ¿Quién cuidaría de los niños?
enfermarse, ¿Quién cuidaría de los niños?

—¿Para qué? ¿Acaso no valdría más morir también?

—Dices tonterías; escucha; quizá yo también he perdido a mi marido; pero tengo esperanzas; sigue mi ejemplo. Acuérdate del año en que nos casamos, cuando no volvían de Terra-Nova; yo tuve razón al no desesperar.

—Lo que me dices, me hace bien, pero ya no puedo más! ¡Sostenme!

Y Jeanne lleva a Anne-Marie hasta su lecho, la desnuda, la acuesta; muy luego se encuentra a su lado, y las dos, en la noche profunda, lloran y ruegan.

* * *

Golpean.

—Puede ser. Desde ayer, no veo nada; no oigo nada!

—¡Pobre Jeanne! Voy a abrir... Jeanne, es el señor alcalde.

El alcalde entra: avanza, haciendo girar su sombrero, con ademán cohibido, entre sus toscas manos torpes; tose, hace esfuerzo por hablar... Es Anne-Marie quién entabla conversación:

—¡Ah! qué tristeza hay aquí, desde ayer, señor alcalde! Jeanne no deja de llorar ni un momento; yo tampoco... Piense usted qué haremos si perdemos nuestros maridos... Pero, a pesar de todo, tengo esperanzas, Monsieur Goal... Dicen que se han librado muchos; ¿es verdad?

—Sí, y es precisamente por eso que he venido. El "Monitor" publica un telegrama en que se dice que a lo menos, hay doscientos.

—¡Doscientos! ¿Oyes, Jeanne? Doscientos salvados. Puede ser que estén entre ellos.

—¡Así sea!

—Vengan, en todo caso, esta tarde a la Alcaldía; sin duda tendremos la lista oficial.

Y durante el día entero lloraron.

En la tarde todo el mundo acude a la Alcaldía. Acaban de llegar noticias enviadas por la Prefectura de Brest. En la muchedumbre llena de ansiedad se oyen llantos y súplicas.

Llega el maestro de escuela con un papel en la mano.

—Amigos míos, dice, gracias a Dios, la lista de los sobrevivientes del **Bayard** no está aún completa, y contiene ya muchos nombres de aquí. Tú, Ivonne, puedes estar tranquila y feliz; volverás a ver a tu novio, ha desembarcado ya en Italia...

Resuena un gran grito de alegría y de amor....

—Y tú, madre Le Bon, muy pronto podrás abrazar a tu gran Juan; está en Italia también.

La emoción lo hace balbucear, tartamudear... El maestro continúa:

—Y Kéradec, está en salvo también!

Las dos cuñadas se arrojan en brazos una de otro y se besan.

—Ya ves, bien te lo había dicho, exclama Anne Marie... Pero ¿qué es lo que tienes?

La expresión de Jeanne ha cambiado en un instante. Una especie de angustia se lee aún sobre su rostro, como hace un momento; se vuelve hacia el maestro de escuela:

—Monsieur Kervor ¿son los dos Kéradec: Ives y Francois... mi marido y el de Anne?

El mira su papel, y duda:

—Sí... es decir... creo... Han puesto Kéradec, de Tréguier.

—Pero ¿cuál de los dos?

—No lo sé; no han puesto el nombre de nadie.

—¿Ni aún el de ellos? Es extraordinario. Ambos son hermanos, como usted sabe. Debieran entonces haber dicho cuál.

Las dos mujeres, se callan, desoladas. Anne- Marie, que, a pesar de todo, trata de sentirse contenta, dice:

—¿Por qué dudar? Seguramente los dos están en salvo; conozco muy bien a mi Francois; jamás habrá abandonado a su hermano en peligro; habría preferido morir con él; Ives, por otra parte, habría hecho igual cosa.

—No es muy probable... Ives está en el puente, y Francois en las máquinas... ¿Quién sabe si habrán tenido tiempo siquiera de subir?...

—¿Quiénes?

—Los de abajo...

Anne-Marie ha comprendido y se calla; después, dice:

—Con tal que el tuyo no haya estado de vigía en un mástil; caer al mar desde esa altura... es para morir!

El dolor no las une; las separa. El cura ha comprendido el drama que tiene lugar dentro de ellas, tan violento, tan atormentado como el del mar.

—Conservad siempre esperanza, ambas. Que ni una ni otra se desconsuelen. Quizá muy pronto podréis felicitaros de una doble alegría. Sois una sola familia, lleváis un mismo nombre; y la pérdida de uno de ellos es igualmente cruel para vosotras.

—Pero, mi Francois...

—Y mi Ives...

Parten de nuevo, cada una rodeada de mujeres, niños y viejos marinos. Y el abuelo Gallic, que ha visto ya partir, tragados por el mar muchos de los suyos, murmura, comprendiendo tanto horror:

—¡Ah! mar perra, mar malvada!

Han vuelto de nuevo a la pieza sombría. Ante la santa Virgen, el cirio continúa ardiendo; ambas se ponen a orar; pero en voz baja, **cada una para sí**; y en su oración llena de piedad, se desliza también un sentimiento terrible. Cada una desea la muerte de su cuñado, puesto que sólo se ha salvado uno de los Kéradec. Y cuando se alzan de nuevo, evitan mirarse; una tras otra van a besar a la guagua en su cuna.

—¿Vive aún su padre?...

La pregunta ha sido balbuceada, pero no ha habido respuesta.

Lentamente, separada una de otra, se desnudan, molestas.

—Con tal que vuelva.

—¿Quién? ¿el tuyo?

—¡No, los dos!

Ambas sienten que la respuesta suena falsa; porque, en ambas, ha hechado raíces esta idea: uno sólo de los Keradec se ha salvado.

Golpean; ninguna se mueve; golpean de nuevo, con impaciencia:

—¡Es un telegrama!

Abren rápidamente. Ambas miran el papel azul, sin osar abrirlo.

—¿Para quién? pregunta Anne-Marie.

—No sé, no hay sino su apellido!

Dudan; luego, Jeanne, con lentitud, los dedos temblorosos, abre el sobre... Mira de nuevo a la otra, y en su mirada hay esperanza y casi odio.

Lee rápidamente, y lanzando un grito corre hacia la cuna, al mismo tiempo que pasa el telegrama a la otra.

—Mi hijita, aún tienes padre; tu papá se ha salvado.

Anne Marie lee, y, dichosa, exclama también:

—Bien sabía yo que ambos se librarían.

En seguida, va hacia la Madonna, se arrodilla y reza; Jeanne viene a su lado, un tanto avergonzada; y cuando se levantan de nuevo, se abrazan, y ambas pronuncian una misma palabra.

LOUIS-JEAN FINOT.

# Un "fortíssimo sostenuto"

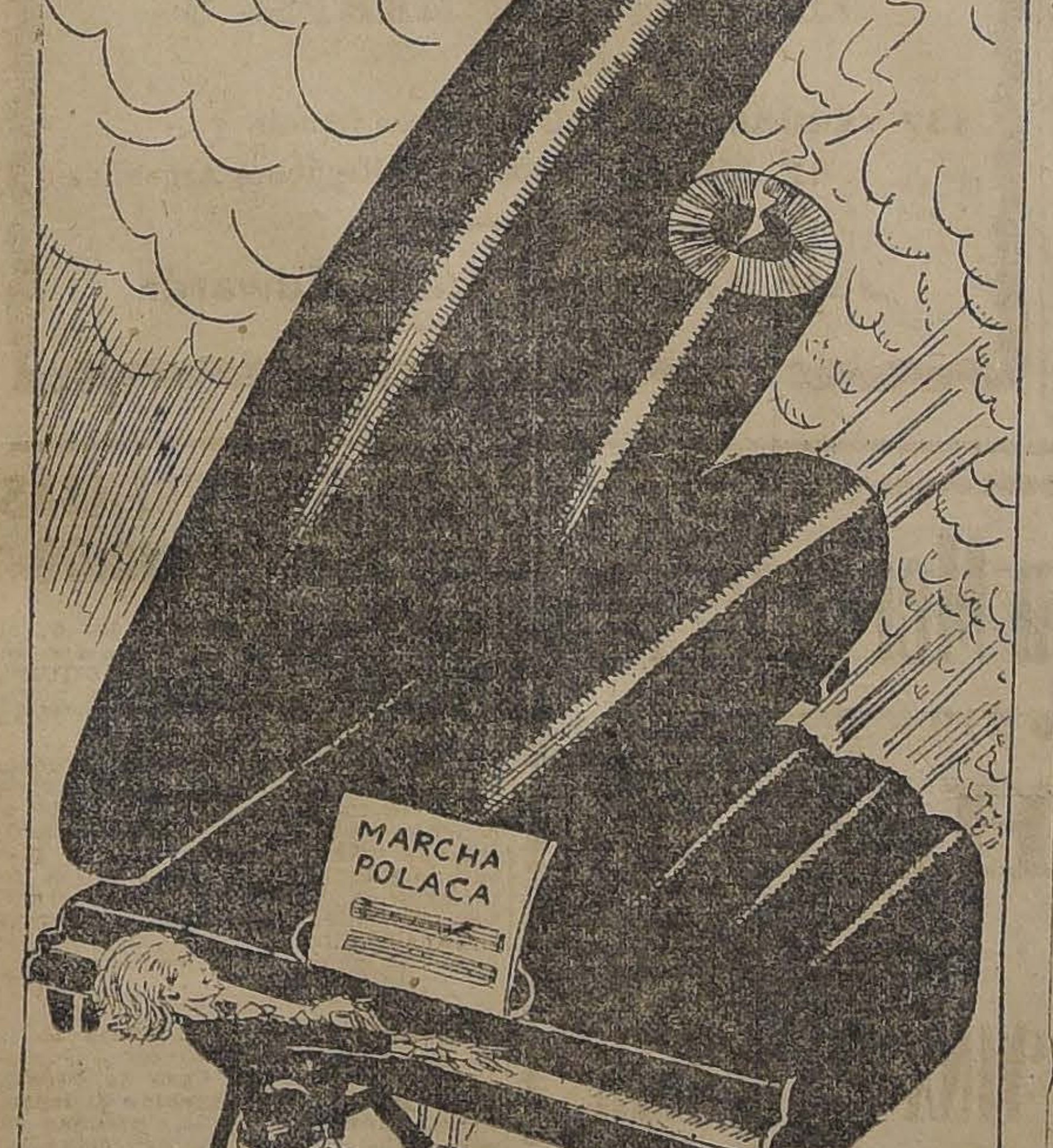

DE COMO PADEREWSKI, EL CREADOR DEL "MINUE" DULCE Y CRISTALINO QUE NOS ES FAMILIAR, HA DEBIDO PASAR SIN TRANSICION A LAS "POLONESAS MILITARES" QUE LE IMPONEN LOS AIRES HUNGAROS Y ALEMANES DE LA ACTUALIDAD.

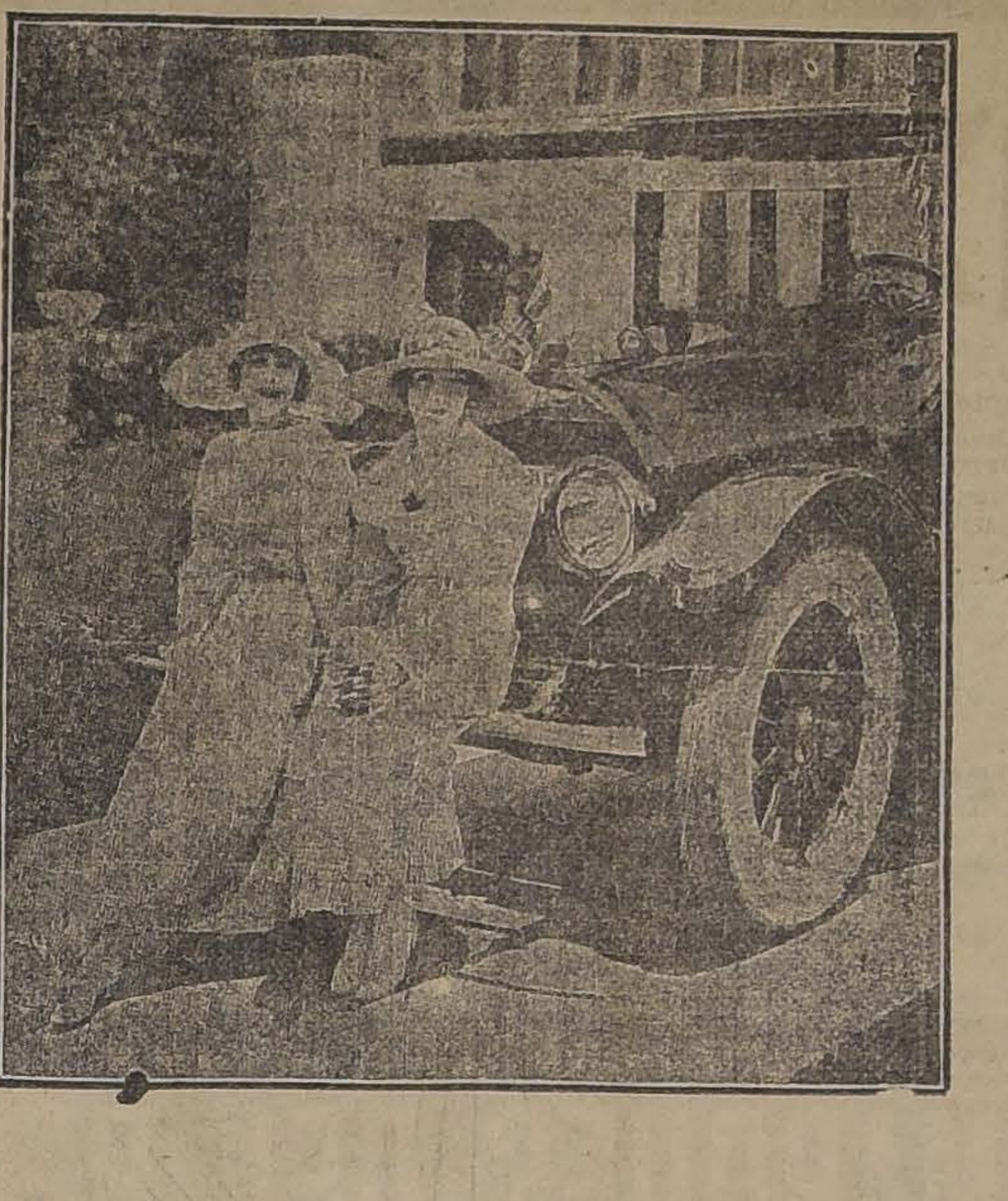
CADILLAC

EL GRAN AUTOMOVIL ARISTOCRATICO

Todos los Modelos
que se exhiben en nuestro local:
Bandera esquina Catedral
se destacan por su originalidad y ponen de relieve un buen gusto digno de toda ponderación.
PARA FORMARSE UNA IDEA ACABADA DEBE UD. VISITAR ESTA
ESPLENDIDA EXPOSICION
Williamson y Cía
BANDERA ESQ. CATEDRAL

Cadillac
TIPOS: LIMOUSINE
TOWN LIMOUSINE
TOWN LANDAULET
FAETON & TURISMO

# Los misterios de Weimar

## El cráneo de Schiller

Weimar está de actualidad. Recientemente, un telegrama, reproducido en todas partes, nos hacía saber que habían penetrado ladrones al Museo Goethe, y habían robade algunos objetos preciosos.

¿Era un signo de los tiempos? ¿Cómo un alemán había osado tomar reliquias sagradas que eran el orgullo de Alemania? La casa de Goethe—pues el Museo no es otra cosa que su casa, arreglada de nuevo tal como se encontraba en vida del primer Ministro del gran duque Carlos Augusto—podía considerarse como un verdadero santuario y un lugar de peregrinación.

Así pues, el robo tenía todos los caracteres de una profanación, de un sacrilegio estupendo.

¿Quién habría podido pensar que la casa de Goethe dejaría de ser inviolable—ni aún durante los días trágicos de una revolución? Sin duda, Goethe había estado al servicio de un príncipe, pero su espíritu, amante de la luz y del progreso, estaba sobre todo al servicio de una humanidad noble y generosa.

El autor de "Goethe de Berlichingen" conocía el valor de las justas rebeldías. ¿Habría sido pangermanista, monarquista, o se habría colocado del lado de Ebert, a favor de la República alemana? Son éstas, preguntas insolubles y fuera de lugar.

Nada indica, por otra parte, que el atentado perpetrado en su casa sea un acto político dirigido contra un "reaccionario" de los tiempos pasados. Se trata ciertamente de un simple robo, llevado a cabo por malandrines profesionales o de ocasión, aprovechando de la vigilancia insuficiente o de la falta de policía. Nada es sagrado para ellos, y cogen lo que el azar o los "ruiseñores" y las "pinzas monseñor" ponen al alcance de su mano.

Hay que convenir, por lo demás, en que el Museo Goethe no encierra nada de maravilloso. Son copias de Rafael, reproducciones en yeso, bosquejos, siluetas — éstas hacían furor en Weimar—y mayólicas. La pieza rara, es la casa en sí misma, por los recuerdos del grande hombre que se relacionan con ella. Sea como fuere, la casa de Goethe, a raíz del armisticio, no ha estado tan bien custodiada como lo estuvo al día siguiente de Yena. Como algunos soldados franceses, en merodeo, penetrasen en esa casa de gran apariencia, pidiendo que beber, las autoridades militares colocaron allí un piquete de tropa francesa.

Fué el mariscal Ney quien tomó esa medida. El general Víctor, los mariscales Lannes y Augereau llegaron también hasta la casa, y Augereau dijo de Goethe que era "un hombre recomendable, en toda la acepción de la palabra". Este juicio no tiene precisamente un valor literario, pero el fiador se mostraba muy cortés. Teniais razón, mariscal.

Hoy, Weimar ha tenido un gran papel en los acontecimientos políticos de Alemania. Se convocó allí al teatro a la Asamblea Nacional, nacida de las recientes elecciones. La pequeña ciudad de Thuringia que fué residencia ilustre de la corte del gran duque de Sajonia-Weimar, se vió deslumbrada por los representantes de la nueva Alemania. Puesto que se enorgullece de haber dado asilo a Goethe, a Schiller, a Wieland, y que ha visto desfilar dentro de sus muros a todas las celebridades de Europa, atraídas por la presencia de Goethe, debe sentirse estragada respecto a grandes nombres y a grandes hombres.

Pero Weimar ha conocido una nueva sensación, la fiebre del movimiento moderno y las emociones va sensación, la fiebrè del movimiento moderno y las emociones producidas por las peripecias de un gran drama político. ¿Cómo se desarrollaría este drama en el teatro de Weimar, donde más de cuatrocientos personajes, tan pronto actores como figurantes, ignorarán el desenlace del drama que representaron día a día.

Más tarde lo sabremos. Deseamos, sin embargo, que los votos de la Asamblea de Weimar sean más brillantes que los de cierta reunión que tuvo lugar en Weimar también, y que debía, no establecer una Constitución, sino decidir de la autenticidad de un cráneo.

Hé aquí esa historia, que es más bien macabra:

"En 1826, la sepultura en què se había enterrado, el 11 de Mayo de 1805, el cuerpo de Schiller, iba a ser demolida. El burgomaestre de Weimar, Schwabe, se encargó de recoger los restos del poeta. Sus investigaciones resultaron infructuosas; no pudo reconocer el ataud de Schiller. Obligado a proseguir su trabajo, volvió misteriosamente al cementerio durante la noche. Schwabe puso en un saco veintitrés cráneos y se los llevó a su casa. Convocó en seguida a los amigos personales de Schiller, a fin de descubrir la "chere tete", como dicen los griegos.

¿Se representan ustedes a los burgueses de Weimar ante esas osamentas puestas en fila, examinando y discutiendo con gravedad germánica el fúnebre enigma? Es la escena de los cráneos, diferentemente trágica que la de los retratos. Uno ve al burgomaestre palpando una frente descarnada:

"Este cráneo, es el suyo".

En realidad, la investigación no tuvo nada de teatral. Schwabe había colocado los cráneos sobre una mesa y los había numerado. Para ponerse a cubierto contra los errores de apreciación del jurado improvisado, estableció que cada una de las personas convocadas pasaría ante la fila blanca y muda y daría su opinión por escrito. Quería obtener de este modo un voto; los electores no se influenciarían unos a otros. La unanimidad recayó sobre un cráneo—y dos testimonios vinieron a dar validez a la elección: el de un antiguo servidor de Schiller, llamado Foërber, y el de Goethe.

Algunos meses más tarde, en un día de otoño de ese mismo año, Goethe recibió un cajón y una carta con estas palabras:

"Encontraréis ahí un esqueleto completo, menos algunos huesos de las manos y dedos del pie."

Era el esqueleto de Schiller, Goethe lo reconoció. Su imaginación se inflamó; tomó el cráneo en sus manos que temblaban de emoción. Sintió entonces nacer y desarrollarse un canto poético, y esa misma noche componía su famoso himno al cráneo de Schiller: "Vaso misterioso que esparces oráculos, cuán dichoso soy de tenerte en mis manos, ¡oh tú, inestimable tesoro!"...

Noche memorable, noche sublime, en que el divino poeta experimentó dicha tan amarga como Fausto al tener en su mano temblante la copa de sus abuelos.

Mas, ¡ay! el cráneo que Goethe alzaba en sus manos como una custodia no era el de Schiller. La invocación del gran anciano no se dirigía al poeta hermano. Tenía en sus manos el cráneo de algún cervecero, de un "commerzienrath", o de algún profesor que no sospechará jamás el honor que le fué deparado. El error no ha sido reconocido sino dos años antes de la guerra.

J. G.

# El culto del papagayo

**Hipólito** [illegible] sostiene la influencia del clima sobre el carácter del individuo. Sus teorías parecen confirmarse en la América Ecuatorial y en los dos Polos.

En la América Tropical el clima es cálido. Luego deben cosecharse las palmeras, las melenas, los poetas, los oradores y los generales.

En los dos Polos el clima es frío. No se dan esos productos.

Pero la teoría de Taine no es absoluta. Por el contrario. Valdría más hacer una segunda teoría con las excepciones a la primera.

En todas las Rusias. **La Rusia de Lenine, la Ukrania, la Finlandia, la República del Don, la República de Mourmania, la del Cáucaso, la de Omsk, la de Georgía**—domina una temperatura polar. Sin embargo el carácter es de lo más vivo. Hay **soviets**, **doumas**, discursos, proclamas, constituciones, guardias blancos, guardias rojos, guardias negros, socialistas, anarquistas, espiritistas, cadetes, comunistas, maximalistas, minimalistas...

En Magallanes. Puerto Bories, Puerto Natales, Punta Arenas — se están calentando los ánimos en los mismos frigoríficos.

Por eso estoy creyendo que Taine es un farsante.

En Chile tenemos un clima cálido en el Norte, templado en el Centro y frío en el Sur.

Pero somos **templados** de Norte a Sur.

De Norte a Sur se producen poetas y políticos.

Tenemos el culto de la **melena** y el papagayo.

Somos habladores y pesimistas. **Debería hacerse esto, podrían hacer aquello.** Pero nadie dice **voy a hacer esto, voy a hacer aquello.**

La tierra nos da trigo, cobre, salitre, carbón. Tenemos la riqueza al alcance de la mano. Casi la breva pelada. Pero entre nosotros decimos que **el pillo vive del tonto y el tonto de su trabajo.**

**El sobrino** confía **en el tío.**

El artista **en el burgués.**

El loco **en la piedra filosofal.**

Y el cuerdo **en el trigo maromero.**

Como no trabajamos, no tenemos que hacer. Por eso nos quejamos, suspiramos y rezamos. Todos nuestros libros son perezosos, son hambrientos, son tristes: **Inquietudes sentimentales. Las manos juntas. Junto al brasero. El niño que enloqueció de amor. Las inquietudes de Ana María. La quietud del mármol. Memorias de un amargado...**

Toda nuestra literatura se compone de suspiros, cadáveres, lágrimas, humedades y Padre Nuestros...

En política adoramos al que habla. Seguimos el culto del papagayo. El candidato puede ser un estúpido, un analfabeto y hasta un ladrón, **pero habla bien!**

CESAR CASCABEL.

# LOGICA FEMENINA

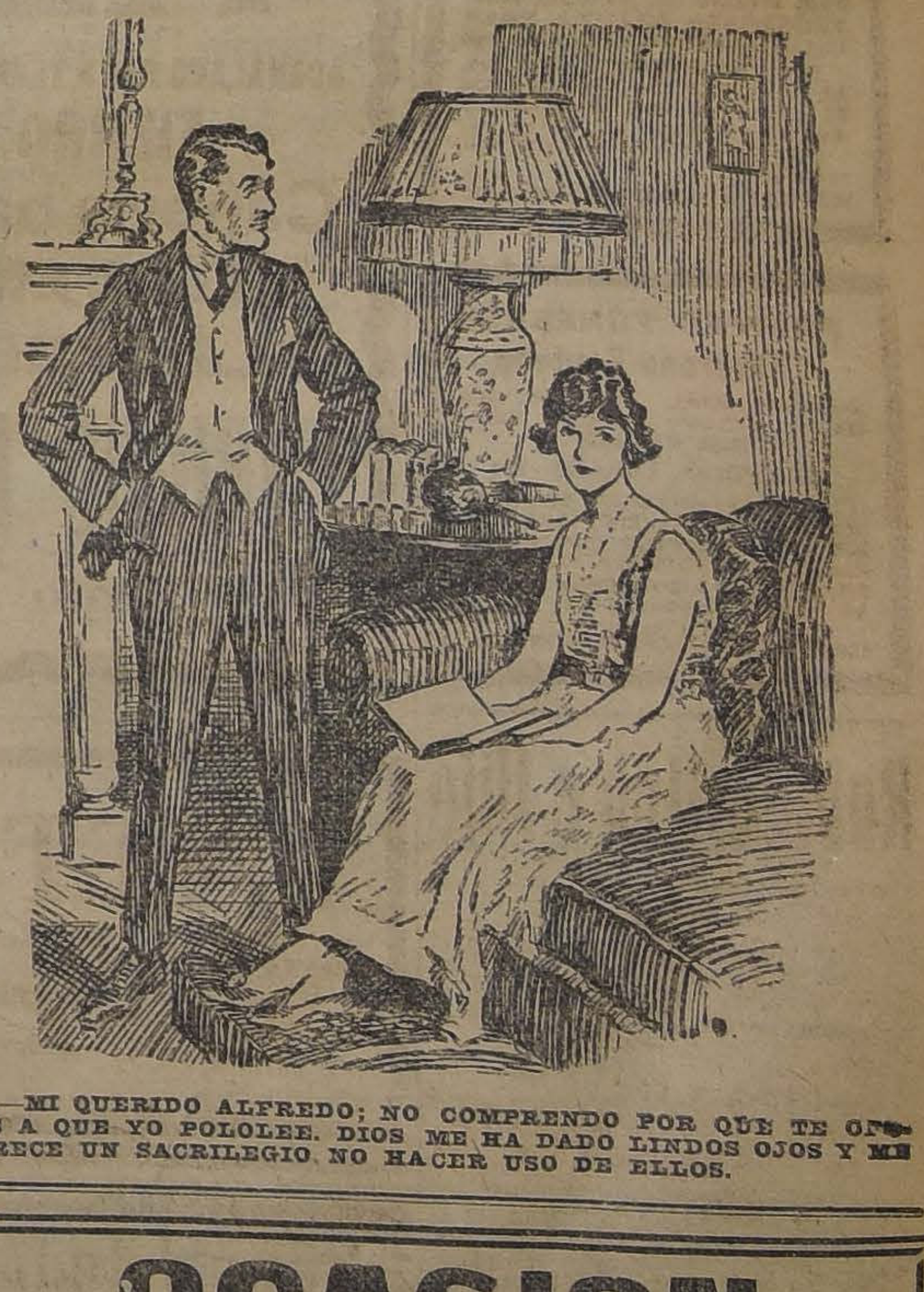

—MI QUERIDO ALFREDO; NO COMPRENDO POR QUE TE OPONES A QUE YO POLOLEE. DIOS ME HA DADO LINDOS OJOS Y ME PARECE UN SACRILEGIO NO HACER USO DE ELLOS.

Chacra Subercaseaux

(Unicamente vinos finos de mesa)

Gran Vino Reservado Pinot
Rin Subercaseaux
Blanco Escogido
Id. Etiqueta dorada

De venta en los principales almacenes, hoteles y restaurants de la República

LOS BAILES

Modernos de gran novedad, que están más en boga entre la distinguida sociedad de Europa y Buenos Aires, Half and Half, Hesitation y el Tango (liso), y los que nuestros amantes de Terpsícore ya bien conocen: One Step, Fox Trot y Boston (moderno), podrá aprender usted ingresando a los cursos del profesor de más actualidad y representante en Santiago del "Concurso Académico de Profesores de Baile de Chile".— **Profesor, M. AGUILAR, San Isidro 128.**

QUININA EN FORMA SUPERIOR NO AFECTA LA CABEZA

Por motivo de su efecto tónico y laxante, el **LAXATIVO BROMO QUININA** es superior a la Quinina ordinaria. No produce nerviosidad ni malestar en la cabeza. Téngase en cuenta que sólo hay un "Bromo Quinina". La firma de E. W. GROVE, en cada cajita.

PIANOS, los mejores
**AUTOPIANOS con Themodist y de reproducción**
Precios de réclame. Garantizo todos instrumentos. **Casa S. GARBIN. Moneda 827.** Entre Estado y San Antonio.

Roberto De Petris
Morandé 251. Teléf. 363. Casilla 4044. Juicios civiles, criminales y de comercio. Asuntos de jurisdicción voluntaria. Alegatos de provincia. Consultas.

OCASION
ENSANCHES DE GATH & CHAVES
Puertas, Vidrieras, Marcos y Rejas de Fierro se realizan en perfecto estado.
GALERIA BEECHE. OFICINA NUMERO 5

Señora o Señorita

¿Es Ud. alta o baja? ¿Es Ud. gruesa o delgada?
No importa; para el caso es lo mismo.
Deseamos que sus atractivos no sólo se preserven sino que se realcen, y para el caso, nos ofrecemos como cooperadores. Venga a esta su Casa y vea la

SECCION CORSES

donde hallará cuanto pueda desear.
¿Quiére poner un poco de atención? Gracias; lea ud.:

| | |
|---|---|
| CORSE-FAJA, muy moderno, tela muy sólida (lavable)... | $ 8.50 |
| CORSE rica tela, rosa y celeste, corto de busto y largo de cadera... | $ 10.50 |
| CORSES de telas variadas, todos de formas muy nuevas, saldamos a... | $ 12.50 |
| CORSES de ricas telas lisas y labradas, formas modernísimas, 18, 16 y... | $ 15.00 |
| CORSES finos, formas correctísimas y variadas, a 24, 22 y... | $ 20.00 |
| CORSES fajas con y sin elástico, variedad de formas, a 30, 27 y... | $ 25.00 |
| CORSES, FAJAS, CINTURAS de infinidad de formas, en telas lisas o labradas. Mallas, Tricot, con y sin seda, a 60, 50, 40 y... | $ 30.00 |
| CORSES y PETOS para niñitas y jovencitas, variedad de formas y diferentes tamaños, desde | $ 3.80 |
| ESPALDERAS ORTOPEDICAS para corregir defectos físicos, desde... | $ 6.50 |
| SOSTEN-SENOS, prenda indispensable para mantener la correcta línea del busto en muchas formas y diversidad de formas, desde... | $ 3.50 |

Somos fabricantes de todos estos artículos, y como la mercadería va directamente de nuestros talleres al comprador, los precios son más bajos que los de otras casas.

EN LA SECCION ROPA BLANCA
hallará cuanto pueda desear la dama más exquisita.

LAS NOVIAS
pueden llenar su canastilla de boda con las prendas más delicadas, ya en juego de 5, 4 ó 8 piezas, ó si no piezas sueltas; visítenos con su mamá o más bien con su papá, y saldrá encantada con la compra.
Le recordaré su CORSE DE NOVIA, esto es indispensable.

LA COLMENA
ESTADO 37 AL 53

Tomar en Arriendo necesitamos:
Chacra cerca Santiago, 40 cuadras a lo sumo, bien regadas y con terrenos pastosos.
Víctor y Patricio Barros Lynch
TEATINOS 70 :: CASILLA 2809

Caja de Ahorros
DE SANTIAGO
Se ruega a los imponentes de la Caja de Ahorros de Santiago, Sucursal Estación, se sirvan presentar sus libretas para confrontar los saldos con los libros, correspondientes al Balance trismestral de 31 de Marzo último.
Los imponentes que no presenten sus libretas a la confrontación estarán obligados a aceptar los saldos que arrojan los libros de la Caja.
EL AGENTE.

Sastrería S. Gherardi
MERCED 834, FRENTE AL TEATRO SANTIAGO
GRAN OPORTUNIDAD
Ternos y Sobretodos sobre medida, desde
$125, $130, $140, $150, $160

LA FABRICA DE MUEBLES
"LA AMERICANA"
Avisa a su distinguida clientela y al público en general, que con esta fecha inicia nuevamente sus operaciones de venta con grandes FACILIDADES DE PAGO, y al mismo tiempo pone a su disposición un completo surtido de muebles de todo estilo.
ARTURO PRAT 1272

Automovilistas
GARAGE YUNGAY, HERRERA 790
Se arriendan amplios y cómodos boxes. Grandes lavaderos para asear los coches. Lavado de Ford a $ 1 (un peso).
Taller de mecánica y venta de repuestos para Ford.
REPARACIONES EN GENERAL DE AUTOMOVILES

NEURASTENIA
ANEMIA FALTA DE FUERZAS, CLOROSIS COLORES PALIDOS, DEBILIDAD, FIEBRES, etc.
CURADAS RADICALMENTE por el Verdadero
HIERRO BRAVAIS
(FER BRAVAIS) en Gotas Concentradas sin olor ni sabor
Recomendado por los MEDICOS á las Personas debilitadas por la Anemia, las Enfermedades, las Fiebres, etc.
En muy poco tiempo procura SALUD, VIGOR, FUERZA, BELLEZA, etc.
Desconfíese de las Imitaciones. Todas Farmacias y Droguerías. Depósito: 130, r. Lafayette, París. Folleto gratis
CONVALECENCIAS

## 14.ª MEMORIA. — 31 de Diciembre de 1918

# Compañía Salitrera Lastenia

AUTORIZADA POR DECRETOS SUPREMOS DICIEMBRE 12 DE 1914. (N.o 4057), AGOSTO 31 DE 1905 (N.o 3478), OCTUBRE 24 DE 1911 (N.o 2983), Y MAYO 31 DE 1918 (N.o 1128).

**Domicilio: Cochrane No. 889, Valparaíso. :-: Capital: £ 624.000**

### DIRECTORIO

Presidente.
Don FEDERICO PESCETTO.

Vicepresidente.
Don HORACIO FABRES.

Directores:
Don MAURICIO SCHIAVETTI
Don CARLOS A. BARRIE
Don LEONARDO T. WESTCOTT

Gerente-Secretario
Don LUDOVICO PERRONI

Agentes en Antofagasta, señores: GIBBS Y Co.

## 14.ª MEMORIA

SEÑORES ACCIONISTAS:

De conformidad con lo dispuesto por el artículo 12 de los Estatutos, tenemos el honor de presentaros la Memoria y Balance de las operaciones de la Compañía, correspondientes al año 1918:

| | | |
|---|---|---|
| Las cuentas "Ganancias y Pérdidas", después de deducidos los castigos de costumbre, arroja un saldo líquido de... | | £ 184,197.11.7 |
| que agregado al saldo del año anterior, de... | | 16.397.17.4 |
| forman un total de... | | £ 200.595. 8.11 |
| del cual hay que rebajar el importe de los dividendos repartidos en el año, o sea: N.o 36... | £ 62,400.— | |
| N.o 37... | £ 62,400— | £ 124,800. 0. 0 |
| quedando así un saldo disponible de... | | £ 75,795. 8.11 |

que os proponemos pasar a fondo para Futuros Dividendos.

Aceptada la distribución, propuesta, los fondos de la Compañía quedarían como sigue:

| | |
|---|---|
| Capital... | £ 624,000. 0. 0 |
| Fondo de Reserva (completo)... | 20,000. 0. 0 |
| Fondo de Explotación... | 8,029.15. 2 |
| Fondo de Fluctuaciones de Cambio... | 14,024.13. 3 |
| Fondos para Futuros Dividendos... | 75,795. 8.11 |
| | £ 741,849.17. 4 |

Durante el año 1918 se exportaron 2.625,458.81 quintales de salitre, a un precio término medio de venta de 11 chelines 9,081 peniques.

La producción total de las oficinas fué la siguiente:

| | |
|---|---|
| "Lastenia"... | Qtl. 758,000 |
| "Araucana"... | Qtl. 1.268,000 |
| "Savona"... | Qtl. 667,500 |
| | Qtl. 2,693,500 |

El costo término medio a bordo de salitre durante el año que se dá cuenta, ha sido de 9 chelines 4.83 peniques por quintal.

El costo se reduce todavía a 9 chelines 2.81 peniques, con las utilidades obtenidas por yodo y pulpería.

Para los efectos de este Balance solamente se han considerado las utilidades sobre el salitre embarcado hasta el 31 de Diciembre de 1918, dejando las existencias avaluadas a precio de coste.

El aumento de capital acordado por los señores accionistas en la Junta General de 15 de Abril de 1918, fué aprobado por el Supremo Gobierno, el 31 de Mayo de 1918, en virtud del Decreto Supremo N.o 1128.

No habiéndose podido hacer cargo del puesto de Director, para el cual había sido nombrado, el accionista don Nicolás Zanelli, se designó en su reemplazo al accionista señor C. A. Barrie, sobre cuyo nombramiento debe pronunciarse la Junta.

Desde Octubre se ha visto privado el Directorio del concurso del señor don Guillermo Rivera por haber renunciado a su cargo, habiéndose nombrado en su lugar al accionista don L. T. Westcott, designación que sometemos también a la aprobación de la Asamblea.

De conformidad con el artículo 19 de los Estatutos, cumplen su período los señores Mauricio Schiavetti y Carlos A. Barrie. Os corresponde reelegirlos o reemplazarlos.

Debe asimismo la Junta designar la Comisión Inspectora de Cuentas para el ejercicio del año actual.

Valparaíso, Abril de 1919

EL DIRECTORIO

---

## Compañia Salitrera "Lastenia"

### BALANCE GENERAL AL 31 DE DICIEMBRE DE 1918

| ACTIVO | | |
|---|---|---|
| Propiedades Salitreras: | | |
| Lastenia... | £ 125.315. 9.— | |
| Araucana... | 20.379.12.10 | |
| Savona... | 90.283.15. 7 | £ 235.978.17. 5 |
| Terrenos en Mejillones... | | 411. 5. 6 |
| Establecimientos de elaboración: | | |
| Oficina Lastenia. | £ 121.752. 8. 9 | |
| Oficina Araucana | 157.902. 8. 6 | |
| Oficina Savona. | 111.097.11.11 | 390.752. 4. 2 |
| Animales: | | |
| Oficina Lastenia. | £ 3.310.17.11 | |
| Oficina Araucana | 786. 7.— | |
| Oficina Savona. | 7.965. 0. 9 | 12.062. 5. 8 |
| Muebles y útiles de escritorio.—Valparaíso... | | 658.18. 4 |
| Inversiones... | | 5.575. 8. 1 |
| Salitre en Puerto y Canchas: | | |
| Oficina Lastenia. | £ 33.195.15. 1 | |
| Oficina Araucana | 32.928. 2.11 | |
| Oficina Savona. | 35.062. 2.— | 101.186.—.— |
| Existencias varias. | | |
| Oficina Lastenia: | | |
| Yodo... | £ 8.385. 3.10 | |
| Caliche... | 595. 8.11 | |
| Bodega, pulp. etc. | 28.004. 9. 1 | |
| | £ 36.985. 1.10 | |
| Oficina Araucana: | | |
| Caliche... | £ 3.840.18. 8 | |
| Bodega, pulp. etc. | 31.818.18. 3 | |
| | £ 35.659.16.11 | |
| Oficina Savona: | | |
| Caliche... | £ 578.18. 7 | |
| Bodega, pulp. etc. | 39.070. 6. 9 | |
| | £ 39.649. 5. 4 | 112.294. 4. 1 |
| Operaciones pendientes... | | 659.15. 5 |
| Consignación de Yodo... | | 48.047.11. 3 |
| Varios deudores: | | |
| Valparaíso... | £ 7.029. 6. 4 | |
| Oficinas... | 7.522.19. 6 | 14.552. 5.10 |
| Fondos en Caja y en Bancos: | | |
| Valparaíso... | £ 122.926.15.11 | |
| Antofagasta... | 45. 7. 3 | |
| Oficinas... | 1.801. 5. 2 | 124.773. 8.4 |
| Suspensos... | | 544. 8. 9 |
| | | £ 1.047.496.12.10 |

| PASIVO | | |
|---|---|---|
| Capital: | | |
| 624.000 acciones a £ 1.—c\|u... | £ | 624.000.—.— |
| Obligaciones por pagar... | | 64.499. 8. 1 |
| Varios acreedores: | | |
| Valparaíso... | £ 25.034. 6. 1 | |
| Antofagasta... | 11.632. 8. 8 | |
| Oficinas... | 14.500.15.10 | 51.167.10.— |
| Operaciones pendientes: | | |
| Valor recibido a cuenta de salitre elaborado y no levantado al 31\|12\|18... | £ 184.525.—.— | |
| Id. a cuenta de yodo por entregar en Europa. | 5.455. 1.— | 189.980. 1.— |
| Fondo de Fluctuaciones de Cambio | | 14.024.13.— |
| Fondo de Explotación... | | 8.029.15.— |
| Fondo de Reserva... | | 20.000.—.— |
| Ganancias y Pérdidas: | | |
| Saldo al 31\|12\|17. | £ 16.397.17. 4 | |
| Utilidad del año 1918... | 184.197.11. 7 | |
| | £ 200.595. 8.11 | |
| Menos: | | |
| Dividendos números 36 y 37, acordados durante el año. | 124.800.—.— | 75.795. 8. 1 |
| | | £ 1.047.496.12.10 |

### GANANCIAS Y PERDIDAS

| DEBE | | |
|---|---|---|
| Sueldos, gastos generales, seguros, contribuciones, etc., etc., en Valparaíso y Antofagasta... | | £ 79,966.16.10 |
| Castigos: | | |
| Muebles y útiles de escritorio, Valparaíso... | £ 73. 4. 3 | |
| Establecimiento de Elaboración Lastenia... | 41,724. 3. 4 | |
| Establecimiento de Elaboración Araucana... | 39,629. 2. 3 | |
| Establecimiento de Elaboración Savona... | 28,996.15. 7 | |
| Animales... | 978. 0. 6 | |
| Propiedad Salitrera Lastenia... | 9,570. 2. 5 | |
| Propiedad Salitrera Araucana... | 5,649. 1. 8 | |
| Propiedad Salitrera Savona... | 6,300.17. 2 | 132,921. [illegible]. 2 |
| Saldo: | | |
| Que representa la utilidad líquida del año... | | 184,197.11. 7 |
| | | £ 397,085.15. 7 |

| HABER | |
|---|---|
| Producido: | |
| De esta cuenta en Valparaíso y Antofagasta... | £ 397,085.15 7 |
| | £ 397,085.15 7 |

Valparaíso, 31 de Diciembre de 1918

L. PERRONI,
Gerente.

A. GUBLER K.,
Contador.

Certificamos que hemos examinado los libros de la Compañía Salitrera "Lastenia", tanto en las oficinas como en la Gerencia de la Compañía, por el año terminado el 31 de Diciembre de 1918, hallándolas en orden y debidamente comprobados. En nuestro concepto, el Balance de arriba, demuestra correctamente la posición de la Compañía en 31 de Diciembre de 1918.

Valparaíso, 28 de Marzo de 1919.

SIDNEY MERRIT & Co.,
Contadores Titulados

Hemos revisado el Balance y encontramos los saldos conforme con el Libro Mayor, dejando constancia del espléndido estado de los negocios de la Compañía.

Valparaíso, 28 de Marzo de 1919.

W. E. GOLDRICK, W. EICHHOLTZ
Inspectores de Cuentas.

**LA NACION**

Santiago, Abril 6 de 1919

## DECRETO ILEGAL

Tan pronto como vió la luz pública el decreto del señor Ministro de Hacienda, por medio del cual se impone una contribución a los contratos verbales, este diario, en sus ediciones del 27 y 28 de Febrero último formuló los reparos constitucionales y legales que aquel decreto merecía.

Ahora, el clamor del comercio y de la prensa entera, en contra de esta medida, viene a dar nueva actualidad a la cuestión, lo cual no obsta para que el señor Ministro de Hacienda, insista en su propósito de mantener el decreto, y desconozca la fuerza de las observaciones que se formulan acerca de su ilegalidad.

Existe, sin embargo, la confianza de que el señor Claro Solar, procurará no prolongar la situación de incertidumbre que se ha creado en el comercio, con motivo del nuevo impuesto; mucho más, si se considera que el móvil determinante de este acto de Gobierno, o sea el propósito de allegar mayores rentas a las arcas fiscales, resulta fallido, al pensar que, para percibir el producto de la nueva contribución, se necesitaría un cuerpo de empleados, de tal manera numeroso, que lo absorbería totalmente.

Por manera que, además de crear una nueva contribución, lo que ya es, en principio, grave, el decreto de nuestra referencia, acentúa y fomenta el cáncer de la empleomanía; con lo cual se ocasiona al país un mal muy superior a los beneficios que, el impuesto discutido, hubiera podido prestarle.

Pero esta razón, con ser de bastante fuerza, no merece ser considerada, al lado de las demás que militan en favor de la derogación del decreto que grava a los contratos verbales.

En efecto, la circunstancia de que no se pueda imponer contribuciones por medio de decretos, pesa, más que todo otro linaje de razonamientos; como quiera que esta es una regla de derecho público en que descansa la eficacia del régimen parlamentario y la organización democrática de Gobierno.

Nadie ignora que el sistema de representación popular nació del deseo de las poblaciones en orden a fijar, por medio de representantes elegidos por ellas mismas, la cuota de la fortuna particular en que cada uno debía contribuir a los gastos generales; de modo que la facultad del Ejecutivo **para** imponer contribuciones habría que irla a buscar en los principios del siglo pasado.

No ha habido ninguna dificultad para demostrar que el legislador, en la última ley de timbres, estampillas y papel sellado, gravó **sola**mente los contratos escritos, los títulos.

Pero el señor Ministro de Hacienda, sin invocar la disposición legislativa expresa que lo haya autorizado para fijar la nueva contribución, sostiene, que, dentro de uno de los artículos de la citada ley, cabe el nuevo tributo.

Así el señor Ministro de Hacienda se arroga la atribución de interpretar la ley contrariando el artículo 3 del Código Civil según el cual "sólo toca **al legislador**, interpretar la ley de un modo generalmente obligatorio."

En síntesis, ni por la naturaleza de la ley a que el decreto se refiere, y que como todas las de su clase debe ser aplicada en sentido estricto; ni por los principios fundamentales de nuestra organización política, puede aceptarse que surta sus efectos un impuesto sobre los contratos verbales.

Nosotros abrigamos la convicción de que tan pronto se inauguren las sesiones del Congreso, las Cámaras darán al señor Ministro de Hacienda un claro testimonio del espíritu con que se dictó la última ley de timbres, espíritu que el decreto impugnado contraría seriamente.

## El viaje del "Angamos"

Un poco incoherente ha sido hasta ahora la acción del Gobierno, respecto a la antigua colonia de Magallanes, que, como antes hemos dicho, bien merece ser elevada a la categoría de provincia. Aislada del resto del país, o comunicada con él, sólo de tarde en tarde, aquella vasta y rica porción de nuestro territorio, ha sufrido la suerte de "pariente pobre". No ha habido, a su respecto, una política permanente, sujeta a un plan predestinado, y mantenido con la necesaria continuidad.

Ha surgido allí la civilización, ha aumentado la población,, ha prosperado la vida material, más bien en virtud de las leyes naturales, que, merced al auxilio del Estado; más en razón de sus propios recursos, que gracias al intercambio de relaciones con los habitantes del país.

Hubo un tiempo en que el interés patriótico de marinos inteligentes—el Almirante Señoret, encabeza la lista—se inició un movimiento de "nacionalización", si así puede decirse, de Punta Arenas y las tierras afectas a su influencia de ciudad capital.

Fué entónces, cuando nuestros únicos transportes, el "Angamos" y el "Casma", realizaron una serie de viajes provechosos, que si ni rindieron provecho comercial, cumplieron la misión de mantener, viva una corriente vital entre Valparaíso, capital del Departamento de Marina, y el puerto más austral del territorio. De pronto, se suspendieron esos viajes, quizá porque se perdió de vista la alta finalidad o que obedecían, y el Territorio de Magallanes, quedó otra vez librado a su propia suerte.

Una nueva era se abre ahora, a lo que parece, con la reanudación de esos viajes, para los cuales ha sido destinado el "Angamos", que hoy debe partir al sur.

No podía tardar más esta medida. No sólo los antiguos problemas de carácter permanente que preocuparon a los antiguos gobernadores del Territorio la reclamaban. Planteadas allí graves cuestiones sociales—entre las cuales, la de la alimentación, no es la menos grave—era un deber de los Poderes Públicos preocuparse de ellas y tender a su solución.

Por eso, nos alegramos de que, por el momento, se haya aprovechado este viaje, más que para el fomento comercial, para atender a las necesidades primordiales del Territorio, víctima, hace poco, de convulsiones que no deben repetirse.

### DE VICTOR NOIR

## Bajo las alas del misterio

Cadá vez que he emprendido una enumeración de los fenómenos constatados por los numerosos hombres de ciencia que se dedican en Europa y en Estados Unidos a las investigaciones psíquicas en medio del respeto general que asegura la civilización a los que buscan la verdad, he recibido una avalancha de protestas. Semejantes manifestaciones sólo se ven en Chile y, dado el grado de cultura que pretendemos haber alcanzado, resultan escandalosas.

Cada vez que se junta en unas cuantas páginas alguna mal hilvanada serie de "casos y hechos" curiosos, que revelan que tenemos un alma inmortal y una personalidad que sobrevive intacta a la aniquilación de su envoltura terrena, parece que hubiera algunos rústicos que se desesperasen con la idea de que su pobre espíritu perdurará eternamente en su estrechez.

Para las personas que tienen algún interés por salir de los límites de la aldea, debo decir, a modo de paréntesis en esta investigación que voy a llevar hasta el fin, que se trata de hechos aislados que no tienen explicación científica, que acaso la tendrán mañana o la tendrán en veinte siglos más, pero que seguramente llegará algún día. Entre tanto, esos hechos son exactos, son incoherentes, contradictorios, aislados, no obedecen a plan, sistema ni ley algunos. Perfectamente. ¡Pero son efectivos y nadie puede dudar de la buena fe con que una pléyade de sabios ilustres, cuya sinceridad merece absoluto respeto, están reuniendo esos antecedentes para que la posteridad encuentre alguna vez la ley que los rige!

Hasta este momento, nadie puede explicar la relación que existe entre la conciencia y el cerebro. Pero no por eso hay alguien que se atreva a ponerla en duda. La ciencia tampoco ha podido decirnos para qué sirven varias circunvoluciones del cerebro.

Imaginemos si lo que es hoy la última palabra de esta ciencia, lo será también mañana. Pensemos lo que los hombres de hace un siglo miraron como última verdad científica, en química, en física, en medicina. Raro será el que no se ría al pensar en el candor de nuestros antepasados. Meditemos en seguida sobre lo que habrían dicho entonces del que les hubiese asegurado que se podría volar por los aires y enviar mensajes telefónicos sin alambres al través del espacio.

Pues bien, esta impotencia científica para explicar un hecho consumado, lleva al extremo de negar la efectividad de ese hecho que no se comprende.

¿No es verdad que los astrónomos, los químicos, los físicos, los médicos, los filósofos racionalistas, los jurisconsultos positivistas, son los últimos hombres que podrían aceptar la tarea infantil de entregarse a investigaciones espiritistas y psíquicas?

Sin embargo, hay una Sociedad de Investigaciones Psíquicas que funciona en Londres hace cerca de cuarenta años, y que está ocupada en reunir y en analizar a la luz del más severo criterio científico, las manifestaciones de esta fuerza invisible que acciona sobre la materia como la inteligencia acciona sobre el cuerpo. La labor de esta Sociedad ha terminado con las negaciones del alma humana, tan acentuadas en ciertos círculos sabios de la segunda mitad del siglo XIX.

Y forman, o han formado, parte de esta sociedad, hombres de tan poderosa personalidad intelectual como Gladstone y Balfour, ambos Premiers de Gran Bretaña, que presidieron también largos años sus debates, como Lord Kelvin, que dió la siguiente lección a los que se sublevan contra estos estudios: "La ciencia está obligada por las leyes eternas del honor a hacer frente sin miedo a todo problema que se le presente honradamente".

Escritores famosos como John Ruskin, Kipling, Robert Louis Stevenson, Conan Doyle, el inmortal Tennyson. Sabios como Lord Rayleigh, William Crookes, Thompson, Oliver Lodge, el profesor Charles Richet de París, el doctor Bernheim y el célebre filósofo norteamericano considerado como uno de los grandes pensadores modernos: William James. Otro filósofo, llamado el Descartes de nuestra era: Henri Bergson, ha presidido también a su turno la Sociedad. Y tenemos en seguida a Lombroso, Schiaparelli, Camilo Flammarion, el doctor Hyslop, Stead, dos obispos anglicanos: el de Carlisle y el doctor Boyd Carpenter, que también presidió la Sociedad. A este número se ha agregado con una obra brillantísima el doctor William F. Barrett, profesor de Física Experimental del Real Colegio de Irlanda, desde 1873 a 1910.

Toda esta gente no se ha reunido para hacer piruetas en torno de las mesitas parlantes, práctica que no es nueva, pues el Concilio de Ancira, reunido el año 305 de nuestra era, la declaró invención diabólica. Se han juntado exclusivamente para acumular testimonios incontestables que puedan ayudar a la causa del espiritualismo futuro.

Y en la última edición de ese monumento del saber humano que se llama la Enciclopedia Británica, el concepto de espiritualismo ha sido incluído con la siguiente definición: "Espiritualismo: La creencia de que el mundo espiritual se manifiesta por sí mismo por medio de la producción de fenómenos y de efectos físicos inexplicables por las leyes de la naturaleza, conocidas hasta ahora". He aquí la explicación de la labor de estos hombres de ciencia y de conciencia. Ella me ahorra estar matando páginas enteras de diario para recibir objeciones, y refutar observaciones de cuanto ciudadano ansioso de notoriedad quiera echar su cuarto a espadas. El que desee seguir la parte científica de la cuestión, tiene a su alcance numerosísimas publicaciones técnicas, desde las revistas católicas sobre espiritismo, que también recogen desde hace un cuarto de siglo los hechos para explicarlos a su modo, hasta las publicaciones ultra-teosóficas, que amparan doctrinas muy alejadas del catolicismo.

En cuanto al periodista, su único deber es dar cuenta, servir de relator, creer lo que le dé la gana y dejar que cada uno piense o no si hay algo de verdad en todo esto. Por lo que a mí respecta, estimo que la efectividad de los fenómenos no puede negarse sin peligro de tener que arrepentirse sériamente, andando el tiempo, de haber cometido una ligereza imperdonable.

La Sociedad de Investigaciones Psíquicas hizo, algún tiempo atrás, una especie de censo de las personas que habían recibido manifestaciones que coincidieran con la muerte de algún pariente o conocido. En Gran Bretaña, 17,000 personas contestaron haber recibido, sin lugar a dudas, esos anuncios, confirmados más tarde. El carácter de la raza británica, su honradez tradicional, el espíritu práctico de los sajones, está por cierto muy lejos de toda especulación fantástica sobre el más allá.

El último de estos casos notables es el de Sir Hugh Lane, que pereció en el naufragio del Lusitania. Mrs. Hester Smith y Mr. Lennox Robinson recibían una tarde mensajes por medio de una tableta. El reverendo Savill Hicks levantaba el acta a alguna distancia. Los presentes no sabían que Sir Hugh estaba a bordo del buque náufrago. De repente, llegó esta frase: "Rogad por el alma de Hugh Lane". ¿Quién eres? preguntaron. "El propio Lane".

Sólo una semana más tarde se publicó la noticia oficial de su muerte. Se había embarcado a última hora para tener tan triste fin. En sesiones posteriores, habló de su testamento. Pidió que no le erigieran ningún monumento ni dieran su nombre a sala alguna de museo. Y se manifestó interesado por la suerte que correría su célebre galería de pinturas.

El eminente autor de Sherlock Holmes, cuya conversión pública al espiritualismo causó profunda impresión en los círculos intelectuales ingleses, que lo conocían como un médico eminentemente materialista, ha declarado a este respecto: "Nos encontramos en comunicación aparente con los que han muerto; muy poco después de su partida, y parecen exactos a lo que eran antes de dejarnos".

El segundo caso es el del mayor Easton, que se presenta a su hermana, la esposa de un eminente abogado. Ignoraba ella su fallecimiento. El mayor dicta rápidamente:

"Estoy aquí, y quiero hablaros de mi despertar en la vida de los espíritus. Al principio tuve una vaga conciencia de las personas que se movían en la habitación alrededor de mi lecho. Luego cerraron la puerta y me quedé tranquilo. Pronto percibí que no estaba tendido sobre el lecho, sino que parecía flotar en el aire un poquito encima de él. Ví a esa claridad muy débil el cuerpo tendido en el lecho, rígido, y con el rostro cubierto. Mi primera idea fué que podría volver a entrar en él. Pero todo deseo de hacerlo me abandonó. El lazo estaba roto. Me puse de pie sobre el suelo y miré esa pieza en que había estado tan enfermo y tan desesperado. La habitación no estaba vacía. A mi lado estaba el padre de mi padre. Había estado conmigo todo el trance. Había otros a quienes quiero ahora, aún cuando no sabía que hubiesen existido. Pasé por la habitación en que estaban mi madre y otra pariente viva. Traté de hablarles. Podía oir yo mi propia voz y hablaba fuerte. Ellas no me oyeron. Después salí. Mucha oscuridad y poca luz para entrar en los cielos libres".

Y en otra aparición, el mayor continúa: "Ví la tierra yaciendo fría y helada bajo las estrellas, en esa aurora tempestuosa. De repente la vista nació para mí. Pude ver el mundo espiritual amanecer sobre el otro como una flor que se abre. Para esto no tengo palabras. Nada de lo que pudiera decir sería capaz de hacerles comprender la maravilla de esta revelación; pero a su tiempo, todos ustedes la tendrán también. Me siento atraído por una poderosa afinidad hacia el mundo que ahora es mío, pero no estoy prisionero aquí. Me siento también muy ligado a la tierra, pero no por una cadena infeliz. Me siento atraído hacia los que amé y a los sitios que me fueron queridos".

El profesor Barrett presenciaba estas comunicaciones.

Y habré de hablar también de los treinta célebres casos fundamentales que Camilo Flammarion ha reunido para probar que la doble vista existe, que la visión no reside sólo en los ojos de la envoltura humana, que esa facultad elástica y misteriosa puede sobreponerse a los obstáculos de la materia. "Y un astrónomo como yo, dice, es el último hombre a quien se le puede pedir que crea estas cosas". Sólo desde 1899, en plena vejez, ha entrado a aceptarlas.

¿Qué se pierde entonces con que yo siga refiriendo hechos que al fin y al cabo importan un gran consuelo para los que sufren y para los que esperan? La humanidad debe haber llegado a las orillas de un mar infinito del fondo de cuyas aguas nebulosas parece venir una voz amiga, una voz conocida, un acento querido. No hay bajeles para cruzarlo, la vida es el precio del pasaje supremo. ¿Por qué no habrían entonces, estos soñadores de quimeras felices, que se llaman hombres, de seguir apasionándose en la tarea de construir el barco que habrá de llevarlos al encuentro de la ilusión eterna, del reposo definitivo, de la fusión sublime con todo lo que es querido?...

V. N.

**GALVARINO PONCE**
**DENTISTA**
Cirugía y enfermedades de la boca.—Bandera 537.—Teléfono 776.

Freudenburg & Balmaceda
330 — MORANDE — 330

**CASAS EN ARRIENDO**

**Entre otras, ofrecemos las siguientes:**

COMPAÑIA. — Bajos, centrales, recién refaccionados. 10 habitaciones fuera de dependencias, hall, piezas de baño, luz eléctrica, etc. Canon: $ 900.

SANTO DOMINGO. — Altos esquina, con 14 habitaciones, pieza de baño, garage, luz eléctrica, dependencias. Canon: $ 800.

MAESTRANZA.— Bajos con 12 piezas y dependencias, 2 patios, pieza de baño, cocheras, etc. Canon: $ 350.

SOTOMAYOR. — Edificio de tres pisos, con 10 piezas, baños, luz eléctrica, dependencias, etc. Canon: $ 300.

José Manuel Balmaceda T.
Guillermo Freudenburg C.

**Compramos Casa**

Entre Alameda y Rosas, Brasil y Vicuña Mackenna, compramos casa de residencia y renta con 10 habitaciones para familia, fuera de dependencias. (Aseguramos finiquitar negocio en una semana, siempre que la propiedad esté en su precio comercial).

Precio: de $ 130,000 a 160,000

**Valenzuela y Balmaceda**
1131—CATEDRAL—1131

## Una transacción

"Gracias a Saint Clair — dice un diario de anteayer — y mal que le pese, el óbolo de San Pedro será este año mucho mayor." Para probarlo, el ingenioso periodista contribuye generosamente al éxito de la colecta, comparándome con Judas Iscariote. Y se reserva con innegable modestia en esta comparación, el tierno rol de la bella pecadora de Mágdalo, ungiendo los pies del Maestro con sus perfumes exquisitos. ¡Ya me imagino la cara que habría puesto cualquier clubman de Samaria o de Betulia al encontrarse de noche con una Magdalena de este calibre!...

Pero ya que la intemperancia personalísima del colega ultramontano me ha transformado de periodista en "obolista": entendámonos.

¿De dónde ha sacado la nueva Magdalena que yo me opongo al óbolo o que a mí me pesa? Soy partidario de que cada cual haga con su dinero lo que le dé la gana, y estimo que los fieles deben contribuir con lo que sea justo al alivio de las pobrezas de la Iglesia y de sus pastores. Es un deber de íntima creencia, no de hueca ostentación. Es cierto que las colectas entre los fariseos eran las que daban más dinero en Jerusalén, pero el mundo debe cambiar alguna vez.

Todo el enojo de ese diario para conmigo viene porque pregunté con cuánto contribuían los organizadores de la colecta, ya que, seguramente, no querrían encuadrarse dentro de la definición de Mark Twain: "La filantropía es una ciencia en que el filántropo pone la idea y los tontos ponen la plata."

Hice ver que en este país había mucha miseria y que sería bueno que la Iglesia destinase, una vez asegurado el exito de la colecta que hoy se inicia, una parte de sus rentas al alivio de las necesidades del pueblo. No desconozco yo que haga mucha caridad, pero está en la conciencia pública que podría hacer mucha más todavía sin ningún esfuerzo.

Todo el mundo se pregunta en qué obra de filantropía y de bienestar social se han invertido los millones producidos por la venta de las valiosas propiedades urbanas y rurales de las congregaciones.

Y la queja por los legados que no se cumplen sigue escuchándose cada vez con más fuerza. Y ahí está también el hecho muy sugestivo de que el nuevo Arzobispo haya empezado por llamar al Ministro del Tribunal de Cuentas, señor Puelma, para que investigue lo que hay en los libros del Arzobispado.

Gran administrador y cristiano de la más pura escuela, el señor Errázuriz quiere ver claro en ese intríngulis y quiere saber si esos fondos han sido destinados al culto, a la caridad y a la enseñanza o si han servido para costear aventuras políticas. Por eso el círculo laico que usufructuaba más o menos indirectamente de esta gran fortuna y de esta gran influencia arzobispal, se sintió amenazado de muerte con la elección de don Crescente Errázuriz, e hizo lo posible por frustrarla en Roma.

Y ya han empezado a circular rumores que algún día se esclarecerán. Los reparos del Tribunal de Cuentas deben ser abundantes. Se habla de grandes cantidades de dinero prestadas a correligionarios al interés del 4 por ciento. Talvez varios millones.

Se habla de cuotas políticas y electorales. De cierto millón que se fué para la última campaña coalicionista.

Se habla de las sumas gastadas en sostener un diario muy noticioso y bien servido, pero casi inédito, a pesar del verdadero talento gastado en mejorarlo. Ese diario habría figurado en el presupuesto arzobispal, con un auxilio de cien mil pesos anuales, y se habría excedido en ciento ochenta mil pesos más, sin comprobante ni justificativo que no fuera una sensible diferencia entre las entradas y los gastos.

Ojalá una publicación completa del resultado de esa inspección venga a dar a estos rumores su verdadera proporción.

No ataca, pues, la colecta el que piensa que mejor habría sido enviar a Roma esos fondos que gastarlos en las controversias que anarquizan a la familia chilena.

Entre tanto, siete mil "varones justos de ambos sexos", como dijo en un lapsus inolvidable un predicador intransigente, muy en boga en la actualidad, buscan en el fondo de sus conventos de toda la República el consuelo y la salvación eternos. Y tienen una fortuna avaluada prudentemente en quinientos millones de pesos.

El apego a los bienes terrenos es un obstáculo insuperable en el árido sendero que lleva a la felicidad infinita. La pobreza es la llave mágica de las praderas eternas de la bienaventuranza. El que mira a lo alto tiene poco tiempo para cuidar de ese oro, lastre despreciable que debe ir arrojando en mayor cantidad mientras más quiera remontar las alas hacia la divinidad.

Un cinco por ciento de esa renta bastaría para calmar muchos males y remediar muchas miserias. Un uno por ciento de esa fortuna salvaría de apuros al pontífice en el momento actual. Y entonces se me ocurre una transacción. Si lo que las congregaciones buscan es la salvación de sus miembros, nada más fácil que irse a Roma, llevándose la mitad de su fortuna, o sea doscientos cincuenta millones.

Porque allí tienen la meta ambicionada y pueden encontrar en abundancia esas indulgencias que son el papel moneda de la Iglesia, destinado a obtener la exención del paso por el purgatorio. Basta sacar una breve cuenta con ayuda de algunos libros antiguos.

El "itinerario de Roma", impreso en 1475, dice que los Papas Gregorio y Silvestre han dado tantas indulgencias a la Iglesia de San Juan de Letrán, que sólo Dios podría contarlas. Por ejemplo, la sola exhibición de las cabezas de San Pedro y de San Pablo, que están en esta Iglesia, les vale a los romanos tres mil años de indulgencias, a los italianos seis mil años y a los extranjeros doce mil.

El Papa Alejandro dió mil años de indulgencia por cada uno de los escalones de la basílica de San Pedro que se subieran con devoción. En otra obra titulada: "Compendio de los privilegios de las órdenes Mendicantes", impresa en Valladolid en 1525, se atribuyen a cada visitante de San Pedro 158,985 años y 185 días de indulgencias. A los de Santa María del Popolo 555,293 años y 285 días; 159,290 años y 28 días a los de la iglesia de Santa María la Mayor el día de San Mateo. La de San Sebastián ofrece a sus visitantes la expectativa de ganar 48,000 años de indulgencias acordadas por diversos Papas.

Es probable, sin embargo, que desde esa época hasta hoy, se haya efectuado, en vista de esta acumulación infinita, una prudente conversión de estas mercedes eternas. En efecto, hay muchos decretos papales que castigan severamente las falsas indulgencias. Pero las enumeradas más arriba no han caído bajo esta sanción.

No veo, entonces, cómo es que los dueños de estos quinientos millones no se despiden del siglo y de Chile, yéndose a vivir a Roma con su fortuna y dejando siquiera la cuarta parte como un óbolo cariñoso para esta tierra que les sirvió de punto de partida y de base de recursos para el viaje al Paraíso. La transacción no puede ser más ecuánime.

SAINT-CLAIR.

**VENDO**

**En Avenida España**
**PROXIMA A ALAMEDA**
**Casa habitación de un piso.**

—Consta de diez departamentos de familia y siete de servicios, tres patios, gallineros. Superficie: 661 metros cuadrados. Reconoce deuda al Banco Hipotecario de Chile. Facilidades de pago.

**Precio: $ 75,000**

**De residencia y renta**

Propiedad de dos pisos. 1.er piso, extensa casa con numerosos departamentos de familia, gran hall, dos patios, dependencias, subterráneo, gallinero. Instalación de luz eléctrica; 2.o piso, casa con nueve piezas habitación y seis de servicios, hall, galerías. Alquilada en $ 3,600 anuales. La casa en bajos la ocupa el propietario. Reconoce deuda al Banco Hipotecario de Chile.

**Precio: $ 165,000**

CARLOS OSSANDON B.
1080 — HUERFANOS — 1080

**EL ORO SOLO**

SE OBTIENE MEDIANTE ESTUDIOS PRACTICOS Y PROVECHOSOS

Ud. debe aprovechar la bella oportunidad que le ofrece el **INSTITUTO MERCANTIL DE SANTIAGO** de prepararlo como Cónsul, Perito mercantil, Contador general, Contador especial, Cajero, Taquígrafo, Corresponsal, Auxiliar de Cuentas Corrientes, Bodeguero, Dibujante, Nivelador, Ayudante de Ingeniero o de Arquitecto **personalmente** o **POR CORRESPONDENCIA.**

Cursos diurnos y nocturnos.

Llene el cupón adjunto y enviaremos a usted amplios detalles: diríjalo a **Santiago,** Bandera 287, Casilla, 1686, Teléfono inglés, 273, indicando:

NOMBRE.......................
CIUDAD.......................
CALLE...................N.o...

**¿Quiere Ud. ganar diez mil pesos?**

Junte 5 paquetes vacíos del

**DELICIOSO TE RATANPURO**

de un quinto de unidad (que antiguamente llamaban una libra), mándelos a cambiar por un boleto de la

**GRAN RIFA RATANPURO**

**La gran rifa de $ 22,000**

en dinero efectivo, repartidos en 1,146 premios, dará:

| | | |
|---|---|---|
| 1 | Premio (El Gordo) | $ 10,000 |
| 1 | Premio | 1,000 |
| 4 | Premios de $ 500 | 2,000 |
| 20 | Premios de $ 50 | 1,000 |
| 120 | Premios de $ 25 | 3,000 |
| 1,000 | Premios de $ 5 | 5,000 |
| 1,146 | Premios Total: | $ 22,000 |

El Sorteo se verificará el 15 de Septiembre ante un Notario Público y la última extracción será del

**Premio gordo de $ 10,000**

Usted puede ganar estos diez mil pesos con un boleto y pueden cambiarse como sigue:

1 Boleto por 25 paquetes vacíos de Té Ratanpuro, de 1|100 paq.
1 Boleto por 25 paquetes vacíos de Té Ratanpuro de 1|100 paq.
1 Boleto por 25 paquetes vacíos de Té Ratanpuro de 1|50 paq.
1 Boleto por 20 paquetes vacíos de Té Ratanpuro, de 1|20 paq.
1 Boleto por 10 paquetes vacíos de Té Ratanpuro, de 1|10 paq.
1 Boleto por 5 paquetes vacíos de Té Ratanpuro, de 1|5 paq.
1 Boleto por 2 paquetes vacíos de Té Ratanpuro, de ½ paq.
1 Boleto por 1 paquete vacío de Té Ratanpuro, de 1 paq.

Esta es la lista donde se canjean, hasta el 8 de Septiembre los boletos:

Catedral 2861, Delicias 7, San Diego 898, San Miguel 64, Providencia 800, Rosas 2298, Matucana 877, Bascuñán Guerrero 802, Independencia 399, San Diego 2699, Brasil 99, Merced 802, Portal Vega Central 8, Arturo Prat 1328, San Diego 2101, Independencia 1804, V. Mackenna esq. Diez de Julio, San Diego 101, San Pablo 1602, Av. V. Mackenna 688.

## El Príncipe Enrique de Prusia y su esposa la Princesa Irene

### Su visita a Chile en vísperas de la caída de la dinastía

(PAGINAS INTIMAS DE MIS MEMORIAS)

XI

En las tribunas, arriba, reina una animación extraordinaria. Un grupo de damas elegantes invitadas al recinto por el Gobierno, numerosas personalidades del Congreso y funcionarios de elevada estirpe, se interesan grandemente en la contemplación del Príncipe de Prusia que sigue inspeccionando las tropas con brillo y entusiasmo. Los carruajes presidenciales, el coche enganchado de cuatro caballos que conduce a la señora de Su Excelencia y a la Princesa Irene, inician un paseo por la elipse, dándole así mayor solemnidad al espectáculo. Todo marcha en forma halagadora y una satisfacción íntima me llena. El atraso del Primer Magistrado de la Nación y la espera de Su Alteza a la entrada del parque, son recuerdos que habrán de esfumarse ante el magnífico golpe de vista que presenta la elipse a las cuatro de la tarde.

En el recinto oficial del pabellón establecido, el público aplaude de la organización de la fiesta y se felicita de que los príncipes permanezcan, con toda solemnidad, abajo, en la amplia pista, a vista de toda la concurrencia.

Los coches han dado una vuelta por el amplio recinto y regresan al punto de partida, frente a las tribunas. Se detienen y constato con estupor que Su Excelencia—contrariamente a lo establecido en el programa protocolar—desciende con sus acompañantes. Lo imita desde el otro carruaje su señora esposa acompañada de la Princesa y de la señora del Ministro de Relaciones Exteriores.

Todos ellos se dirigen a las Tribunas donde no se ha llevado a efecto ningún preparativo para recibirlos y al constatar el imprevisto acontecimiento se produce una alaraca parecida a la que debe suscitarse a bordo al iniciarse un naufragio.

No hay sillones, ni sillas, ni siquiera un mezquino "buffet", ni sitio apropiado donde ubicar al Excmo. Señor Presidente, su dig-

**BIGORNIAS**
Y TODA CLASE DE HERRAMIENTAS PARA FRAGUA. OFRECE:
**Fundición Libertad**
LIBERTAD 53 y 58

***Obras Importantes***

VIADA. — Código penal reformado.
GROIZARD. — Código penal, comentado y concordado.
RICCI. — Código civil, teórico y práctico
RICCI. — Tratado de las pruebas.
BONNIER. — Tratado de las pruebas.
MANRESA. — Comentarios a la Ley de Enjuiciamiento Civil.

OBRAS DE MEDICINA DE LO MAS ESCOGIDO

Librería Joya Literaria
Ahumada 125.— Casilla 1563. — Santiago.

**Remate**

Por acuerdo de los herederos de doña Rosario Robles v. de Bunster, se rematará ante el compromisario don Moisés Poblete Troncoso, el 15 de Abril a las 16 horas, en la notaría del actuario don Manuel Gaete Fagalde, Huérfanos N.o 1242, la chacra "Villa Rosario", situada en Los Guindos, comuna de Ñuñoa, Av. Ossa N.o 1060, por el mínimun de ciento setenta mil pesos.

El precio se pagará con una tercera parte al contado, otra tercera parte a seis meses plazo y el saldo a un año plazo, pagando la parte insoluta el 8% de interés anual.

La propiedad tiene una extensión de seis cuadras más o menos (80,600 metros), tiene un buen chalet de dos pisos con luz eléctrica y dependencias, casa de inquilino, 800 árboles frutales, esparraguera frutillar, etc., carros eléctricos a la puerta. La tasación fiscal es por 180,000 pesos y la del ingeniero don Eduardo Knockaert, por 193,940 pesos. No reconoce gravámenes. Títulos y antecedentes en el estudio del compromisario.

HUERFANOS 1223, Ofi. 24

x-2033-6-d.

La Sociedad Imprenta y Litografía Barcelona ha suprimido su Agencia de la **Calle Huérfanos 981,** entre Estado y Ahumada.

**AVISAMOS**

que atenderá al público en adelante en Avenida Matucana N.º 31, esquina de Romero, Casilla 1077, Teléfono 257 Estación, o por medio de sus vendedores autorizados.

De común acuerdo **Don Isidoro Dubournais** ha dejado de ser vendedor de la Sociedad Imprenta y Litografía Barcelona.

na esposa, a la Princesa prusiana y al resto de la comitiva que sigue ascendiendo lenta pero seguramente.

En el estrecho pasaje, arriba, me siento como esos desgraciados que, en la inundación se han refugiado sobre un techo. Corren de un lado a otro, con los ojos agrandados por el pavor, desatinados, mientras las aguas indomables suben, suben con fatal persistencia! El señor subsecretario del Ministerio de Guerra—largo y distinguido en su carácter de Quijote exento de fantasía—que se felicitaba hace un momento del éxito de la fiesta, aprisiona entre sus manos su cabeza en la actitud de una víctima que—durante el terremoto—espera el inevitable derrumbamiento del edificio.

Mientras el señor Ministro del ramo se precipita, erizado, a recibir a la Princesa y el general B... corre a ofrecer su brazo a la señora del primer Magistrado de la Nación, un gentil diputado aparece galopando armado de tres sillas extraídas, sin preámbulos, de bajo las asentaderas de señoras despavoridas... y en medio de ese movimiento de torbellino aparecen a la entrada—como el diablo—los augustos personajes!

¡Y organice usted festejos!

¡Y determine usted programas!

¡Y dé usted órdenes a fin de que se desarrollen correctamente las ceremonias oficiales!

Sin embargo, la aparición de los nuevos llegados produce en el ambiente el mismo efecto que hiciera el Christo sobre el mar iracundo. La tormenta se calma súbitamente, apaciguándose las violentas ondulaciones de las olas y sociégase la borrasca rumoreante. En las tres sillas benditas encuentran colocación adecuada los tres ínclitos personajes mientras Su Alteza el Príncipe, solo, abajo, en su corcel brioso, a estribos del coche presidencial vacío, dirige sorprendidas miradas hacia el cielo en busca de Su Excelencia y de Irene la Princesa súbitamente esfumados.

En presencia del Excmo. Señor Ministro de Alemania explicó que el primer Magistrado de la República, considerando la gentileza de Su Alteza, prefirió cederle el puesto y—por este motivo—se retiró a las tribunas.

Con interés profundo observo a "Fraülein Plankner", la ilustre dama de compañía de Su Alteza la Princesa Irene, cuya soltería vierte en su rostro la expresión de nostalgia crónica.

Me acerco a ella, procuro hacerme amable, cautivador, simpático, pero con muy escaso éxito... "Fraülein Plankner" me dirige miradas heladas, yertas, y todo el fuego que emana de mi alma juvenil es insuficiente para reanimar su corazón más seco que un cardo de otoño.

La tarde desciende lentamente, tibia y envolvente.

Su Excelencia que se encuentra sentado en una de las tres sillas desvencijadas, al lado de la Princesa, se pone de pié y se aleja, sin duda, a fin de estirar las piernas... Se acerca entonces a saludar a Su Alteza Irene un alto personaje del Congreso. Se inclina sobre la silla en actitud de sincero afecto y luego, animado por el recibimiento de la Princesa, se repantiga en el asiento que acaba de abandonar Su Excelencia.

La esposa de Enrique de Prusia, al presenciar el hecho, sufre un sobresalto sincero y mira con nerviosa emoción a un lado y otro...

—"C'est la place de Son Excelence", declara azorada, mientras el alto funcionario se alza confundido del asiento.

Y toda la razón está de parte de ella. Por más que se desee igualar a todos los seres de una sociedad la "silla" del Primer Magistrado de la Nación es "una" sola y constituye una falta de mundo, un error imperdonable, el apoderarse del sollo presidencial en el instante en que su dueño se ausenta de él.

ALMOR.

(Terminará).

ALIANZA LIBERAL

Candidatura Antonio Huneeus

Se ruega a los vocales liberales, que actuaron como tales en las últimas elecciones, se sirvan concurrir hoy a las 13 horas (1 P. M.), a fin de constituir las mesas que deberán funcionar el Domingo 13 del corriente, fecha en que elegirá senador de la provincia. Se les ruega entenderse con los apoderados de los Partidos Liberal y Radical.

Las personas encargadas de atenderlos son los siguientes correligionarios, que deberán encontrarse a las 13 horas (1 P. M.), en los locales que se indican:

**PRIMERA COMUNA.** — Don Luis Constenla J., don Carlos Carlos Leiva Torres. Local: Palacio Municipal.

**SEGUNDA COMUNA.** — Don Raúl Ibáñez, don Moisés Poblete Troncoso. Local, Almaneces Municipales.

**TERCERA COMUNA.**—Don Oreste Chevesich, don Enrique Vergara Robles. Local, Escuela Normal de Preceptoras.

**CUARTA COMUNA.**—Don Eduardo Vera Yanattiz, don Juan Bautista Miranda. Local, Escuela de Bellas Artes.

**QUINTA COMUNA.** — Don Pedro León Ugalde, don Pedro Letelier Elgart. Local, Instituto de Higiene.

**SEXTA COMUNA.** — Don Arturo Hugo J., don Jorge Lezaeta Rivas. Local, Liceo Santiago.

**SEPTIMA COMUNA.** — Don Luis Travella A., don Julio Zúñiga. Local, Escuela de Caballería, calle Maestranza.

**OCTAVA COMUNA.** — Don Eduardo Franco, don Humberto Trucco y don Belisario Díaz Ossa. Local, Liceo de Niñas Núm. 5, calle Arturo Prat.

**NOVENA COMUNA.**—Don Juan Bello Mora y don Osvaldo Marín. Local, Escuela de Niñas, calle Delicias esq. Avda. España.

**DECIMA COMUNA.** — Don Alberto Guerra y don Bernardo Rozas Claro. Local, Escuela Normal de Niñas N.o 3, calle San Diego esquina Pedro Lagos. 10-D

## Al pasar

**"CECILIA"**

Acaba de aparecer una bienvenida segunda edición de "Cecilia", la delicada novela de Januario Espinosa, que con tan buen suceso se publicó hace unos diez años, y a la que la crítica acogió entonces como la revelación de un novelador de certera observación y jugosa vena.

JANUARIO ESPINOSA

De un realismo exento de crudezas y escrita en un lenguaje sencillo y fluido, es "Cecilia" una novela que encanta y emociona: el lector, desde los primeros capítulos, siéntese subyugado por el suave atractivo de la narración, y un tranquilo sucederse de imágenes y escenas trazadas de mano maestra, le llevan sin esfuerzos, sin desgarramientos, al tierno y doloroso desenlace.

"Coke" nos ofrece en la portada una feliz imagen de la protagonista.

"ES LA CANTINA, ANTESALA DE LA RUINA".

# POLITICA

## SENADURIA DE SANTIAGO

### Se inician con actividad y entusiasmo los trabajos de la candidatura del señor Huneeus Gana. — Hoy se reune extraordinariamente la Asamblea Radical de Santiago. — Los partidos coalicionistas proclaman hoy al candidato señor Concha Subercaseaux

## HOY SE EFECTUA LA ELECCION EXTRAORDINARIA DE CONCEPCION

## SOBRE LA FUSION LIBERAL

### Interesante entrevista al diputado señor Tomás Ramírez

### La mayoría de las mesas constituídas ayer son aliancistas

### Diputación de Concepción

De conformidad a un acuerdo del Supremo Gobierno, hoy se efectuará en el departamento de Concepción la elección extraordinaria para un diputado, cargo vacante por fallecimiento del señor Guillermo Acuña.

Se disputan el favor de la opinión pública, como se sabe, los señores Aurelio Lamas B. y Róbinson Paredes, radical el primero y demócrata el último.

### Senaduría de Santiago

Con actividad y entusiasmo han proseguido los trabajos en favor de la candidatura a senador del señor Antonio Huneeus Gana.

La secretaría general, que funciona en el Club Liberal, se ha visto ayer muy concurrida.

**ASAMBLEA RADICAL**

Hoy a las 16 horas esta corporación política celebrará sesión extraordinaria para tratar de la elección senatorial, en virtud de una petición subscripta por un número reglamentario de asambleistas.

Se nos ruega encarecer la asistencia, en atención a la importancia del asunto que motiva la sesión de esta tarde.

**PROCLAMACION DEL SEÑOR CONCHA S.**

El candidato conservador señor Juan Enrique Concha S. ha invitado especialmente a su proclamación, acto que se efectuará hoy a las 4 de la tarde en el Teatro Arturo Prat, a los miembros de la clase media y a los obreros en general.

**EN EL CAMPO BALMACEDISTA**

Se nos ha suministrado ayer la siguiente información:

La proclamación del señor Juan Enrique Concha efectuada anteayer por el Directorio departamental de este partido se ha prestado a vivos y diversos comentarios en las filas del Partido Liberal Democrático. La forma en que se ha efectuado la proclamación del candidato conservador en este partido es muy sugestiva. Se acordó prestarle el concurso al señor Concha en sesión del Directorio General, que está compuesto de 70 miembros más o menos, con asistencia sólo de quince directores, de los cuales tres votaron por la negativa. El Directorio Departamental compuesto de 10 directores, que según los trámites reglamentarios debía proceder a la proclamación del señor Concha, se reunió con este fin con quorum de cinco de sus miembros, los señores Moisés Vargas, Alfredo Ovalle Vial, Nemesio Pacheco, Rafael del Canto y Francisco Pérez Lavín. Estimándose entre los miembros de la Asamblea que la mayoría absoluta sería cinco más uno, se cree que esta proclamación no tendrá valor por carecer de la estricta mayoría. Igualmente es notorio que siendo la proclamación de un candidato conservador, atentatoria a las disposiciones del Estatuto Orgánico del Partido, emanadas de sus convenciones, que prohiben toda coalición con partidos que no sean de ideas afines, probablemente no tendrá acogida en el seno de la Asamblea que en su inmensa mayoría acata dichas disposiciones. Esta circunstancia había sido prevista por la Junta Ejecutiva del Partido, la cual, no contando seguramente con el apoyo de la Asamblea departamental, se ha anticipado a nombrar comisiones electorales, invadiendo así atribuciones privativas de dicha asamblea.

Podemos agregar debidamente informados, que todos los acuerdos anteriormente tomados están en pugna con las disposiciones claras y terminantes del Programa del Partido.

El primer acto nulo en la tramitación de esta proclamación fué la reunión del Directorio General, que como más, hemos dicho, sesionó solamente con quince directores para designar la candidatura del señor Concha, siendo que según el art. 24 del Programa del Partido se necesita las dos terceras partes de miembros del Directorio General para efectuar alianzas o arreglos con las demás agrupaciones políticas. Es digno de notarse que según el art. 19 de dicho programa, de los quince directores asistentes, había dos que en ninguna forma pueden pertenecer a él por ser empleados públicos y municipales, pues dicho artículo los declara **ipso facto** fuera de su seno.

Por otra parte, ateniéndose a la letra del mismo art. 24 del Programa, el acuerdo del Directorio General de prestar su apoyo a la candidatura del señor Concha, es también nulo por haberse tomado sin acuerdo de los Directorios Departamentales, o sea el de Santiago, que para tratar este asunto no había sido citado, ni el de Victoria y Melipilla que nada saben al respecto.

**AGRUPACION DEMOCRATA DE SANTIAGO**

Hoy se efectuará la elección de candidato a senador por Santiago, de 9 a 12 y de 13 a 17 horas, en conformidad al reglamento.

Las mesas receptoras para la votación estarán atendidas por el directorio.

El Martes próximo a las 21 horas se reunirá la convención provincial en el local de la Agrupación, a fin de hacer el escrutinio y proclamación del candidato a senador.

"LA NACION"

SUBSCRIPCIONES

Anual. . . . . . . . $ 30.00

Semestral. . . . . 16.00

Trimestral. . . . . 9.00

LAS REMESAS DE DINERO, PUEDEN HACERSE POR MEDIO DE GIROS POSTALES O LETRAS BANCARIAS A LA ORDEN DE "LA NACION"

**AVISOS ECONOMICOS.—(Ultima página).—TARIFA: $ 0.05 palabra por cada publicación. Los avisos se reciben desde las 8 de la mañana hasta las 8 de la noche. Los avisos económicos que vengan después de esa hora y hasta las 10 de la noche, se cobrarán con un recargo del 20%.**

Hoy se llevará a efecto la elección del comité de la 8.a comuna. Local, San Diego 976, casita N.o 2.

### Directorio General Liberal-Democrático

**Otra renuncia**

Don Jorge Valdivieso Vidal, director general del Partido Liberal-Democrático, ha dirigido al presidente del Partido la siguiente carta, en la que pide se elimine su nombre de los registros del Partido con motivo del acuerdo tomado de apoyar al candidato conservador a la senaduría por Santiago.

"Cuando se pactó la unión de las dos fracciones en que por razones de índole doctrinaria se encontraba hasta hace poco dividido nuestro Partido, se nos dijo, y así lo creí, que esa unificación se hacía sobre la base de desligarse ambas fracciones de los compromisos contraídos por cada una con otras colectividades políticas, para devolver al liberalismo democrático su libertad de acción.

Por mi parte, pensé que, después de la experiencia recogida y dentro de esa libertad de acción, nuestro Partido dedicaría sus esfuerzos a reorganizarse con el fin de reconquistar la influencia perdida y poder servir eficazmente los intereses nacionales, prestando patriótico y desinteresado concurso a cualquier Gobierno que hiciera obra útil para el país, sin abandonar ya más el camino que le trazan las doctrinas y principios de su programa.

El acuerdo tomado ayer por el Directorio General de prestar todo el concurso del Partido al candidato conservador a la senaduría por Santiago en la elección que se aproxima, importa, a mi juicio, el abandono de los propósitos que generaron la unificación de balmacedistas aliancistas y coalicionistas, y el mantenimiento del Partido dentro de la situación creada y preferida por éstos últimos.

Esta situación no se aviene con mis convicciones, y como no diviso posibilidad alguna de que termine, me veo en la necesidad de pedir a Ud. que elimine mi nombre de la nómina de los directores generales y también de los registros del Partido.

### Comisiones receptoras

En conformidad al artículo 61 de la ley electoral, ayer a las 13 horas se constituyeron las comisiones receptoras de sufragios que funcionarán en la elección extraordinaria del 13 de los corrientes.

No se constituyó, por inasistencia de los vocales, alrededor de un 20 o|o de las mesas.

El 70 por ciento de las mesas receptoras constituídas cuenta con mayoría aliancista.

### Partido Radical

**CENTRO RADICAL.— Comité de Propaganda.**—Se nos ruega encarecidamente citar a los miembros de este Centro a una reunión de Comité que se celebrará hoy, a las 11 horas en el Club Radical para tratar de una elevada cuestión doctrinaria.

### Partido Demócrata

**CENTRO "LA REFORMA".** — En una de sus últimas sesiones celebradas por este Centro, bajo la presidencia de don Ernesto Briones, de los miembros de la mesa directiva y con la asistencia de un crecido número de asambleístas, después de darse cuenta de la jira hecha por los miembros nombrados por el Centro, a San Antonio, se tomaron los siguientes acuerdos:

Trabajar activamente por secundar las aspiraciones de las agrupaciones de la provincia, en el sentido de llevar candidato propio en la próxima lucha senatorial.

Una vez elegido en la convención provincial que se celebrará en esta ciudad el Martes próximo, el ciudadano por el cual sufragará el partido en la votación del Domingo 13 próximo, ponerse a las órdenes incondicionalmente de la agrupación para el mejor éxito de la campaña.

Convocar para uno de los días de la semana que se inicia, lo que se publicará oportunamente, a todos los centros de porpaganda a fin de ponerse de acuerdo en la forma cómo se habrá de ayudar eficaz y prácticamente con el contingente de todos a las diversas agrupaciones en la campaña de combatir por todos los medios posibles el cohecho en el sufragio.

Acordó también enviar una delegación de su seno para ayudar a los correligionarios de Concepción en la lucha electoral que hoy allí se verifica. Dicha delegación, presidida por el presidente de este Centro, don Ernesto Briones, partió en el nocturno de anteayer.

**CENTRO "ZENON TORREALBA".**—Cítase a asamblea general para hoy, a las 17 horas para elegir un director, tratar de la propaganda que iniciará el Centro con motivo de la próxima lucha senatorial y diversos asuntos relacionados con la marcha del Centro.

Se recomienda la asistencia de todos los socios y se invita a esta reunión a todos los correligionarios aunque no pertenezcan al Centro.

El directorio se reunirá a las 15 horas. Local, San Joaquín 118, cerca Subercaseaux.

**COMUNA DE YUNGAY.**— Cítase a asamblea para hoy con el objeto de nombrar un director.

La votación la recibirán las siguientes comisiones:

De 9 a 12, los señores Benjamín Gutiérrez y Víctor M. Soto; de 13 a 16 horas, los señores Juan 2.o Salamanca y Benigno Miranda.

**COMUNA QUINTA NORMAL.** — En la reunión celebrada el Viernes por la comisión electoral y el directorio, se dió cuenta de una presentación, en que se pide a esta agrupación autorice a don Luis A. Romo, elegido como candidato municipal.

Después de largo debate, se acordó la autorización solicitada, exigiendo al correligionario señor Romo no distraiga a ningún miembro de la agrupación, hasta que la asamblea determine si patrocina oficialmente su candidatura.

Se acordó convocar a una asamblea para el Domingo 13, a las 5 de la tarde, para elegir los candidatos a la próxima lucha municipal.

**CENTRO GUERRILLEROS DE LA DEMOCRACIA.**— En su última sesión acordó nombrar una comisión para que se traslade a Concepción a prestar su ayuda al candidato demócrata don Robinson Paredes. Esta comisión la compone el secretario señor Serey Valencia, el director señor Oliva y en representación del presidente, señor Bernardo Quiroga, va el socio cooperador señor Ernesto Briones.

La comisión va con el estandarte y nota a la agrupación, donde manifiesta los deseos del Centro por el feliz triunfo del pundonoroso correligionario señor Paredes.

### Partido Liberal Democrático

**CENTRO MANUEL ARISTIDES ZAÑARTU.** —En conformidad al acuerdo de la sesión anterior, hoy, a las 10 horas deberá reunirse el directorio para definir la actitud que asumirá el Centro en la campaña senatorial por Santiago y pronunciarse sobre la moción presentada por don Julio Dell'Orto Prieto en que pide un pronunciamiento favorable a la candidatura del señor Juan Enrique Concha S.

### CENTRO GALLEGO

**IMPORTANTE**

De orden del señor Presidente se cita a reunión general extraordinaria de socios para el Domingo 6 del corriente, a las 15 horas, en primera convocatoria, y a las 16 en segunda, llevándose a cabo la reunión con los socios que asistan.

**El Secretario.**

**ORDEN DEL DIA**

Entrega de la sociedad a quien corresponda por renuncia de varios directores.

x-1940-6-d.

**Dr. GIANELLI**

Especialidad en sífilis, piel, vías urinarias.

**21 DE MAYO 562**

Consultas: 1 a 3.

OCASIONES PARA MAÑANA LUNES

Avisamos a nuestra distinguida clientela que, debido a inconvenientes insubsanables de última hora, aún no nos ha sido posible trasladarnos a nuestro nuevo local de ESTADO esquina de HUERFANOS, lo que haremos en una fecha próxima.

APROVECHE LA

Liquidación Extraordinaria

GRANDES REBAJAS

| | | |
|---|---|---|
| **GASAS** para cortinas 1.35 de ancho con guarda, metro | $ | 3.90 |
| **GASAS** para visillos | $ | 1.95 |
| **PALETOES** de jersey de lana para señoras, todos colores y tamaños, cada uno | $ | 59.50 |
| **PALETOES** de jersey de lana con gorra para niñitas, bonitos modelos, desde | $ | 49.50 |
| **SERVILLETAS** de mesa, precio excepcional, la media docena | $ | 4.90 |
| **TOALLAS** felpudas. Valían $ 25 la docena, ahora, el par | $ | 3.25 |
| **GENEROS** de cuadro negro con blanco, doble ancho, el metro | $ | 2.70 |
| **BATAS** de moletón de lana para señoras, adornadas con seda, cada una | $ | 45.00 |
| **MATINEES** de moletón de lana, cada uno | $ | 25.75 |
| **MOLETON** de lana todos los colores 1.35 ancho, el metro | $ | 11.50 |
| **FRANELAS** de lana con algodón, valían $ 3.20 el metro, ahora | $ | 2.25 |
| **VIYELLAS** de lana, gran variedad, metro | $ | 4.25 |
| **FRANELAS** doble ancho, artículo de mucha duración, el metro | $ | 2.90 |
| **CAMELIAS** de lana. Precio excepcional, el metro | $ | 2.75 |
| **NANSU** fino para ropa blanca, la pieza | $ | 29.50 |
| **DAMASCO** 1.80 de ancho, calidad superior, el metro | $ | 8.90 |

"La Tienda Inglesa"

STRUTHERS & Cía. -.- Estado 270, Casilla 956

Sociedad Imprenta y Litografía BARCELONA

Habiendo renunciado de común acuerdo Don Alberto Balcells a la gerencia de la Sociedad Imprenta y Litografía Barcelona por conclusión de su contrato, se ha dado el poder respectivo a Don Alfonso Valenzuela.

# CATRES DE BRONCE

## Mañana Lunes

Continuará la más conveniente de nuestras ofertas

Es de esperar que el éxito de esta nueva liquidación superará a la de la semana anterior en nuestra venta extraordinaria de CATRES de BRONCE, puesto que ya son los últimos días de esta gran realización.
Gustos seleccionados, modelos de alta novedad.

30% de Rebaja extraordinaria

## Depósito de la Fábrica de Catres

**2386 DELICIAS 2388, esq. Av. España**

VIDA SOCIAL

LADY STRONGE, ESPOSA DEL MINISTRO PLENIPOTENCIARIO DE GRAN BRETAÑA ANTE NUESTRO GOBIERNO, SIR FRANCIS STRONGE, SU GENTILEZA, SU EXQUISITO TRATO SOCIAL, DEJARAN EL MAS GRATO RECUERDO DE SU PERMANENCIA ENTRE NOSOTROS, YA QUE ELLA HA CONTRIBUIDO A MANTENER CON INDISCUTIBLE TALENTO LAS TRADICIONALES VINCULACIONES QUE NOS LIGAN A AQUELLA GRAN NACION.

**MATRIMONIOS. —**

Hoy será bendecido en la capilla del Palacio Arzobispal, el matrimonio de la señorita Cornelia Errázuriz Lastarria, con el señor Germán Errázuriz Quesney.

**ENLACE RIESCO ECHAURREN-STUVEN LACHOWSKI. —**

Ayer se efectuó privadamente en casa de la novia, el matrimonio del señor Fernando Riesco Echaurren con la señorita Sofía Stüven Lachowski.

Puso las bendiciones el prebendado señor don Luis Campino.

Sirvieron de padrinos, por parte del novio, el señor don Agustín A. Riesco y la señorita Luisa Riesco Echaurren, y por parte de la novia, don Rodrigo Sánchez Mira, y la señora Leonor Stuven de Sánchez.

Actuaron como testigos en la ceremonia religiosa, los señores don Benjamín Montt, don J. Santiago Riesco, don Osvaldo Briceño Undurraga, don Agustín Riesco Echaurren, don Juan Stuven y don Oscar Riesco Echaurren.

Sirvieron de testigos en el acto civil los señores Francisco Rodríguez Cerda, José Bernales Mancheño, Alberto Valenzuela Castro, Luis Barros Valdés, Alberto Kloss y Enrique Vial Lachowski.

**MATRIMONIOS CONCERTADOS.**

Ha quedado concertado el matrimonio del señor Enrique Vargas Bascuñán, con la señorita Elisa Egenan Moraga.

Hizo la visita de estilo el señor Custodio Vargas Clark.

—Se ha concertado el matrimonio del señor Santiago Gibson M. con la señorita Blanca Infante A.

—Se ha concertado el matrimonio del señor Federico Stevenson Boza, con la señorita Teresa Pacheco del Campo. Hizo la visita de estilo el señor Federico Stevenson M.

—Se ha fijado para el 27 del presente, el matrimonio del señor Víctor Opazo Salas con la señorita Enriqueta Cocio Wittig.

**NACIMIENTOS. —**

Ha nacido Luz Huneeus Fernández, hija de don Isidoro Huneeus Guzmán, y de la señora Lucía Fernández de Huneeus.

—Ha nacido Julio Sixto, hijo del capitán de Ejército don Arturo Paredes y de la señora Amnéris Pizarro de Paredes.

**RESIDENCIA. —**

En Vicuña Mackenna 880 ha fijado su residencia el dentista señor Pedro Guevara y señora Esther Guerra de Guevara.

**BAUTIZOS.—**

En la parroquia de la Asunción fué bautizado ,por el R. P. de la Orden Franciscana, señor Luis de G. Orellana, Alberto Horacio Manterola Martínez, hijo de don Alberto Manterola Prieto y de la señora Luisa Martínez de Manterola. Fueron padrinos el señor Arturo Claro Prieto y señora Zenobia Prieto de Claro.

—Ha sido bautizado en ésta José Víctor García, hijo del capitán don Alberto García y de la señora Matilde M. de García. Sirvieron de padrinos el señor Alfredo Thompson y la señora Eumenia L. de Thompson.

**CLUB DE SEÑORAS. —**

Una socia del Club de Señoras ofreció ayer un té en honor de la distinguida dama argentina señora Dorado de Escalier, que está de paso en esta ciudad.

Hermoso golpe de vista presentaba la mesa adornada con braseros y tachos antiguos llenos de dalias. Los perfumes quemados en pebeteros, completaban el adorno del salón. La señora Gabriela Sánchez de Valdés ejecutó algunos números de canto y la señorita Urealle Auclair recitó algunos trozos de poesía, mereciendo muchas felicitaciones. Atendieron a la señora de Escalier las siguientes personas:

María Valdés de Prado, Blanca Figueroa de Riesco, Blanca Langlois de Reyes, Teresa Gandarillas de Tocornal, María Cristina Vicuña de Barros, Marcelle Auclair, María Elena Proder Solar, Inés Zegers de Granier, Luisa Cousiño, Bernarda Bravo de Larraín, Elena Edwards de López, Magdalena y Marta Petit.

**SOCIEDAD HELENICA. —**

En celebración del aniversario patrio griego, la Sociedad Helénica de Socorros Mutuos, ha invitado a todos sus socios a un almuerzo que se llevará a efecto mañana en el cerro San Cristóbal.

**GRAN CONCIERTO Y BAILE DEL CENTRO ISRAELITA. —**

Con gran interés el directorio del Centro Israelita sigue empeñado en la preparación del gran concierto y baile que celebrará este Centro el Jueves 10 del presente en los salones del Centro Español, Merced 837.

En el concierto que constará de hermosos números de piano, violín, canto y declamación, tomarán parte distinguidas señoritas de la colonia israelita, como también aventajadas alumnas del Conservatorio Nacional de Música.

A juzgar por el entusiasmo que reina entre la colonia israelita, para asistir a esta fiesta, es de esperar que ella resultará una reu-

# MAYO PELUQUERIA

## Baños y Perfumería

PELUQUERIA

### Tarifa de los Baños Mayo

| CABALLEROS | |
|---|---|
| Tina tibia o caliente | $ 1.50 |
| Tina tibia almidón | 2.00 |
| Tina tibia afrecho | 2.00 |
| Tina tibia mineral | 3.00 |
| Tina tibia perfumado | 3.00 |
| Tina tibia de mar | 3.00 |

| SEÑORAS<br>Servicios Especiales | |
|---|---|
| Tina tibia o caliente | $ 1.50 |
| Tina tibia afrecho | 2.00 |
| Tina tibia almidón | 2.00 |
| Tina tibia azufre | 2.00 |
| Tina tibia mineral | 3.20 |
| Tina tibia perfumado | 3.20 |
| Tina tibia de mar | 3.20 |

ESTE ESTABLECIMIENTO TIENE LA MEJOR PELUQUERIA DE SUR-AMERICA PARA CABALLEROS Y SEÑORAS. HAY MASAJISTAS, MANICURAS Y PEDICUROS EN AMBAS SECCIONES DE BAÑOS, Y PELUQUERIA

**962 = PORTAL FERNANDEZ CONCHA = 962**

Teléfono 820 :: SANTIAGO :: Casilla 3373

---

## Viaje de Turismo en Semana Santa

Se reciben abonos para un viaje de Turismo al Cristo Redentor de la Cordillera de los Andes que se llevará a efecto en los días de Semana Santa. Precio: $ 165 m/c., incluido todo gasto—dos noches de Hotel en Los Andes, comidas, lunch, Ferrocarriles, del Estado y Transandino, mulas, etc., etc.,—Partida de Mapocho el Jueves 17 a las 19½. Regreso el Sábado 19 del presente. Pídanse datos y abonos en Bandera 175.

GERMAN RECKMANN.

---

# UROMIL

Es el más poderoso disolvente del ácido úrico. Cura eficazmente el reuma, gota y cólicos nefríticos.

El UROMIL es la receta favorita de los médicos, tanto por su indiscutible superioridad sobre sus similares, como por lo económico de su precio.

**FRASCO: $ 8.-**

## Botica del Indio

**AHUMADA ESQUINA DELICIAS**

y en las Farmacias.

---

## PESCADO Y MARISCO

EL MERCADO, SAN ANTONIO 774—VENDE POR MAYOR y MENOR

Abierto de 7 a 12 y de 15 a 18—Domingos, de 7 a 12

Teléf. Inglés 2002 **Sociedad Nacional de Pesca**

---

## Pieles! Pieles! Pieles!

CON FACILIDADES DE PAGO Y SIN RECARGO
**EN SAN ANTONIO 566**

Aprovechen de comprar con tiempo pieles y capitas finas y de moda a precios sumamente módicos pagándolos por mensualidades.

SE HACEN COMPOSTURAS Y TRANSFORMACIONES

x-2034-6-D.

---

**Dr. A. CHIRIBOGA**
DENTISTA
Consultas: de 10 a 12 y 16 a 18. Catedral 1290.

---

# MODAS

M. Cristina de Trigos
255 - SAN ANTONIO - 255

Recibió telas de última novedad, para confeccionar sobre medida:

Trajes sastre,
Teatro, Baile y
De Novia.
Abrigos,
Capas, etc.

Venta de géneros.
Acepto hechuras.
Pedidos de provincias.

---

FABRICA DE

# MUEBLES

FINOS

**LLULL Hos.**

MERCED 386

---

# Figurines

Los mejores y más elegantes son: Royal, Les Grandes Modes de París, La Femme Chic, Tailleur Elegant, París Tailleur, Revue, Chiffons, Vogue, Elegances Parisiennes, Elite Estyles, Espejo de la Moda, Moda Francesa, Chapeaux de la Femme Chic, y varios otros recibió:

**"GALERIA DE NOVEDADES"**

Monjitas 879 — 21 de Mayo 511

---

# Au Printemps

DE PARIS

LUNES 7 ACTUAL y días siguientes, a más de las novedades llegadas últimamente, expondremos un selecto surtido de artículos para

**LUTO**

recién recibidos de la Casa de París.

**Calle Merced 733-1**

Entre San Antonio y Claras

---

## LA LAVONINA HUGUET

El mejor desinfectante del cuero cabelludo. Acaba la caspa y limpia el cabello, lo regenera y hermosea. Muy recomendado por los hospitales de Barcelona y París, como el mejor preservativo del tifus exantemático y toda clase de infecciones del cabello.

Pídalo a Daube y Cía., en Santiago, Valparaíso, Concepción, Antofagasta, y a todos los boticarios y perfumistas de la República. Precio del frasco grande: $ 10. Chico, $ 5.

Unico concesionario:

CIA. FARMA
Casilla 221

---

~~Desagradable e inútil vello~~

Como borra Ud. con una esponja húmeda lo escrito en una pizarra así el

**Depilatorio del Dr. Martins**

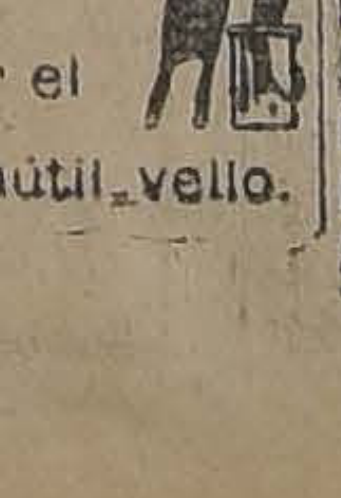

hace desaparecer el desagradable e inútil vello.

---

# Mme. Reglat

## AHUMADA 358

SELECTO SURTIDO
EN
SOMBREROS MODELOS
TRAJES SASTRE
VESTIDOS
ABRIGOS
PIELES FINAS
ELEGIDOS PERSONALMENTE EN LAS MEJORES CASAS DE PARIS.

---

## PIELES

Nuevos modelos. Precios del año pasado. Reformas a precios módicos.

**CORTADOR NUEVO Y COMPETENTE**

Visitar para convencerse la

**Peletería Siberia**

29 — PASAJE MATTE — 29

x-2002-7-d

---

**CLINICA DENTAL**
del
**Dr. Valenzuela Basterrica**
Cinco dentistas especialistas.
8 a 12 y 2 a 7. Huérfanos 1616.
Teléfono 1642.

---

# VICHY

**MEDICINAL DE VILLA VICENCIO**
**Otro testimonio**

"Santiago, Marzo 31 de 1919.—Señor Agente del Vichy Villa Vicencio.— Muy señor mío: Tengo el agrado de comunicarle el espléndido resultado que me ha dado el uso constante del Vichy Villa Vicencio, que por consejo de mi médico agregué al tratamiento que seguía en un caso de catarro gástrico que sufría desde mucho tiempo y del cual me he restablecido debido en gran parte a dicha agua medicinal que seguiré bebiendo diariamente en las comidas. Aprovecho la ocasión para ofrecerme su más agradecido y Atto. y S. S.— **Samuel Guerra Concha, Huérfanos 1242.**"

De venta en boticas, almacenes, hoteles y restaurants.

Por mayor en Monjitas 867.— Teléfono Inglés 2331.

---

# A. M. ROBERT

AHUMADA 200

## NUEVO SURTIDO

Modelos de
**Otoño e Invierno**
— EN —
TRAJES SASTRE
ABRIGOS
BLUSAS,
PIELES.

x-D

**En correspondencia a las innumerables admiradoras con que cuentan los productos "SEVE DE LYS" inauguramos hoy un "Concurso" bajo las siguientes bases:**

**Se trata de contestar a estas dos preguntas que hace "SEVE DE LYS":**

## I-. ¿Cual es en su concepto, el hombre ideal, Señorita?

## II.- ¿Cual es, en su concepto la mujer ideal, caballero?

**Las contestaciones a estas preguntas deben contener como máximum 60 palabras y venir dirigidas a "CONCURSO SEVE DE LYS", Casilla 2105, Santiago.**

**Los Jueves y Domingos publicaremos en el diario "LA NACION" las colaboraciones que nos hayan sido remitidas.**

**Semanalmente se otorgarán cuatro premios, consistentes en cuatro colecciones de los afamados productos de perfumería "SEVE DE LYS".**

**Hoy iniciamos la publicación de nuestra primera página.**

**Damos las gracias más expresivas a nuestra distinguida clentela, que en el plazo de dos días nos han remitido colaboraciones para formar la presente página:**

## ¿Cual es, en su concepto, el hombre ideal, señorita?

CONTESTACIONES RECIBIDAS

Militar, de ojos grandes y expresivos, cabellos negros, simpático, y sobre todo muy enérgico, le conocí en la Plaza Brasil.

ALMA TRISTE

Un joven alto, rubio, elegante, de ojos azules que reflejan la bondad de su corazón y su alma hechicera que ha sabido despertar mi corazón hasta ahora dormido, lo vi una mañana en la Alameda y no he vuelto a verlo más.

TITA.

Un joven enérgico, que sea simpático y elegante, y que no consulte el diccionario para declararle el amor a la elegida de su corazón.

FLOR DE LYS.

Es el que quiero; bueno y franco... estudiante jovial, vive en calle Recoleta entre B. A. y L., creo sreé muy feliz el día que nuestros destinos se unan; este hombre es mi ideal, hace mucho tiempo.

ANA.

Mi ideal es un simpático joven que lleva las iniciales de C. M. es altamente soberbio, pero de una nobleza que atrae; pronto se recibirá d eabogado y así podremos realizar nuestra mayor felicidad.

LUCHA.

Mi ideal lo constituye un hombre amarte, enérgico pero sin llegar a ser dominante, trabajador y sobretodo que no sea hipócrita; que no mienta y no me diga: "te quiero" siendo todo los contrario.

TALQUINA.

Lo constituye el hombre que habiéndose interpuesto en mi camino, ha sabido cautivar mi corazón con la expresión de sus divinos ojos, todas las mañanas lo contemplo en la calle Estado y me apena que él no se fije en mí.

DESCONSOLADA

Es un simpático joven que conocí para desgracia mía, puesto que su cariño jamás poseeré, por que siempre me ha demostrado marcada indiferencia.

ESPERANZAS sin ESPERANZAS

Lo constituye un simpático oficial del regimiento BUIN, delgado y lleva la inicial V, en su apellido, hace tiempo que sufre mi corazón de paloma, pero él parece que no se ha dado cuenta, ó que es muy tirano.

RECOLETANA QUE SUFRE.

El hombre ideal, es a mi ver, aquel que considera a la mujer como una colaboradora en su manera de obrar y de pensar; que no la mire como ser superior ni inferior, que la estime y respete sus sentimientos y sensibilidad. Que tenga carácter firme y aspiraciones; que le guste la música y que no fume...

FLOR DE CANELO.

Es un joven alto y gordito pero no mucho, pasea siempre en la calle HUERFANOS, sus miradas son seductoras y expresivas, denota ser de sentimientos nobles.

"SEVE DE LYS"

Lo conocí en una fiesta en la QUINTA NORMAL, es muy simpático, gordito pero no mucho, de cabellos negros, como sus ojos. Su cariñsa imagen no se aparta de mi memoria desde aquel feliz día.

"SEVE DE LYS".

El ideal que se ha forjado mi mente es que sea un joven de buena presencia, que sea afecto al trabajo, buen compañero para su hogar y que sea fiel y constante con la que ha de ser su eterna compañera.

ESMERALDA.

Mi ideal lo constituye un hombre alto, ojos grandes, que no usa bigote, que cuenta con 27 años más o menos; vive en los alrededores de AVENIDA PORTALES.

LIRIO BLANCO.

Lo constituye un joven moreno muy simpático de ojos negros y atrayentes, que posee un alma fuente y un corazón noble, cuyas palabras no son falsas y que con su sonrisa alegra el corazón más dolorido, vive en la AVENIDA MANUEL MONTT, tercera cuadra.

"SEVE DE LYS"

## ¿Cual es, en su concepto la mujer ideal, caballero?

Mi ideal es una joven, que pasea todos los días por la PLAZA DE ARMAS, tiene unos ojos negros y soñadores, el cabello negro, también forma caprichosas ondulaciones sobre su frente dando mayor relieve a su cara de virgen griega, creo que se llama MARY, de cualquier forma es mi ideal.

AMADOR.

La de físico esbelto, de ingenuidad sincera y fascinante, mescolanza de sensualismos nobles y sentimentalismos sanos. Que ame mucho sin ser romántica; prefiera las tentaciones de ternuras y besos sinceros a las vertiginosas y funestas del oro, alma delicada y corazón ternísimo.

SU IDEAL: la felicidad. SUS PRINCIPIOS: honor y delicadeza. SU NORMA: gentileza y lucha en los contrastes.

JUAN B.

La mujer ideal para mí es la que sepa amar con cariño, sin ser hermosa, bonita y de modales graciosos. No debe ser amante del lujo y menos coqueta; debe en su amor sed constante y no darme la... galleta...

LOCO ENAMORADO

No tengo en mi persona una mujer ideal definida, pero si tuviese que buscarla, quisiera que fuese ante todo de un carácter enérgico, porque con esta cualidad, puede sostener a su compañero en las continuas luchas de la vida, nada romántica porque éso es de mujer cursi y, por último una educación fuera de lo vulgar, tanto maternal como moral.

LUIS.

La mujer ideal es la que tenga por emblema la honradez, que sepa cumplir con sus deberes de esposa y de madre, que deteste los chismes y todo lo supérfluo, y que no le pese el trabajo.

UN FIEL AMADOR.

Una simpática mujer de corazón muy noble, hermosa en sus sentimientos, lo mismo que en sus modales, además sus aspiraciones deben ser muy sencillas para poder ser amada por un

CORAZON FIEL.

Es aquella que sepa educar a sus hijos bien, para que más tarde sean la grandeza de las naciones, altamente cimentada con el esfuerzo propio de los mismos...

ALMA QUE NO SE DOBLA

De edad de 30 a 35 años, soltera o viuda que haya sufrido para que sepa amar y ser buena; ni linda ni fea, con un capital de 40,000 a 60,000 pesos y que le guste la vida del campo.

IMPOSIBLE.

Lo constituye una mujer joven y hermosa que vive en la calle de SOTOMAYOR, pasea en la AVENIDA PORTALES, es de alma arrobadora y de mirar seductor.

BAR-AHONA.

Una rubia alta, elegante, de ojos azules soñadores que en su bello rostro se refleje la bondad y la ternura de su alma, que me quiera mucho y que sea celosa; que ame los pájaros, la poesía y las flores, y por último que sea como yo, amante del arte.

CORAZON.

La mujer dieal es, para mí, la que está en mi igual condición: algo instruída, educada, orgullosa, rica, honesta, hacendosa, elegante, sportiva, sociable y caritativa; y como esto es bastante difícil de reunir, he adoptado por permanecer

SOLTERO.

La mujer ideal es aquella que obedece al esposo en todos los golpes de la suerte, y que para ella le es indiferente cualquier obstáculo en la vida.

JORGE.

Mi ideal no quiero exponerlo, pues el hacerlo me impondría desde ya la penitencia al pecado de haber nacido.

ESCEPTICO.

Ha de ser hermosa, que reuna todas las cualidades para una muper bella y que posea una buena dote.

RUBIO DE 20 ABRILES.

Buena y bonita como FLOR DE LYS los labios de su boca, sus ojos como soles de cálido fulgor, soñadores y romántica y que sea una loca por la poesía, ni alta, ni baja, la prefiero rubia, coqueta y elegante a la dulce coqueta de la vida mía.

ROTO CHILENO.

**Para constituir el ideal de un hombre, es necesario ser bella, para serlo es imprescindible usar:**

**Polvos «Seve de Lys» : Crema «Seve de Lys» : Agua Blanca «Seve de Lys»**

**En venta en todas las farmacias y perfumerías, exija siempre productos *SEVE DE LYS* y no acepte otros.**

nión social bajo todo punto de vista brillante.

Próximamente publicaremos el programa completo de esta fiesta.

**VIAJEROS.** —

Han regresado de Llolleo, la señora Luisa Humeres de Dávila, y sus hijas las señoritas Mercedes y Ester Dávila Humeres; el señor Héctor Salas Ibáñez, señora Celia Dávila de Salas y familia.

—Del mismo punto, la señora Lucinda Salas de Recabarren.

—Hoy por el vapor "Quito", parte a Antofagasta la señora Jesús v. de Cuadra, acompañada de sus hijitas Hortensia y Zunilda.

—Acompañado de su familia se encuentra en Santiago el señor Domingo Núñez Carabantes, notario público de La Serena.

—Ha llegado a ésta, procedente de Temuco, el señor Alejandro Meza Olva.

—Ha regresado de los Baños de Colina don Ernesto Renard.

**PRO-CRUZ ROJA Y PUEBLO SERBIO.** —

A fines del presente mes, ante el notario don Tomás Ríos González, se llevará a efecto el sorteo de la quinta de propiedad del señor don Luis Mitrovich, en Peñablanca, quién la ha obsequiado generosamente, en beneficio de la Cruz Roja y para incrementar los fondos de socorro al pueblo serbio.

Esta propiedad cuenta con una superficie de diez mil metros y dista una hora de Valparaíso. El valor de cada boleto es de diez pesos; se venden por los miembros del Comité de la Defensa Nacional Yogoslavo "Triglav", señores R. Chiriquín, Pasaje Matte 29, y J. Becki, Bandera 179; además, en el Banco Francés y en las casas comerciales, Gath y Chaves, Casa Francesa, Confitería Olimpia, Sastrerías Pinaud, Santiago y Antigua London House.

De seguro este sorteo encontrará acogida en nuestra sociedad, no tan sólo por los fines que persigue, sino también, por el noble rasgo de filantropía que él significa.

**SANTIAGO PAPERCHASE CLUB**

Como lo hemos anunciado, hoy se llevará a efecto el Club-Ride, con que esta institución inicia la temporada hípica del presente año.

Se nota vivo entusiasmo entre los socios por asistir a esta reunión que promete ser por demás interesante.

El punto de reunión será en la Avenida La Paz esquina de Mapocho, a las 9 horas.

EL MEJOR
Pimenton Español
Especial para Chorizos
MERCERIA MATAS
DELICIAS 2780, PORTAL EDWARDS

## Consejos de la Comtesse Ivon

### Las plumas

Continúan imperando las plumas como el complemento de más gusto y elegancia para el adorno de los sombreros, los últimos modelos lucen valiosos aigretes, paraiso y plumas que alcanzan precios considerables. Sin embargo, hay en Santiago en la **Calle Merced, número 463** una casa dedicada exclusivamente al comercio de estos adornos y todos los demás necesarios para los sombreros cuyos surtidos y precios llaman verdaderamente la atención. Además para las señoras económicas tiene una sección para teñir plumas en cualquier color y transformarlas a la última moda en forma tan perfecta que dan la ilusión de ser nuevas.

### Los adornos

Cada nueva estación trae modas nuevas: de aquí el afan febril que se nota en todas las familias en busca de inspiraciones para confeccionar las nuevas toilettes que deberán llevar en la próxima estación, cuyos fríos prematuros anuncian su proximidad. La nota alta, la novedad que hará furor, serán los adornos cardados de múltiples combinaciones de colores y dibujos como ser: cuellos grandes y chicos, bocamanga, sombreritos, etc., etc. Parece algo sencillo cardar un tejido; pero si no se hace a la perfección quedará muy feo y será una nota discordante que llamará la atención. Para tener seguridad de un cardado perfecto, que no se pueda distinguir de un europeo, es necesario ocurrir al taller, que con máquinas especiales ha montado la **Galería de Novedades, calle Monjitas 879, y Veintiuno de Mayo 511,** el que está en situación de satisfacer las más caprichosas fantasías de nuestras damas.

### La silueta elegante

El secreto del porte airoso y de la elegancia de las toilettes, que visten tantas señoras que se distinguen y llaman la atención, reside en el uso del corsé confeccionado especialmente sobre medida, cuyas líneas hábilmente diseñadas, hacen resaltar la belleza natural del cuerpo y disimulan los defectos que pueda tener. Recomendamos especialmente la **Corsetería Francesa, calle Moneda 819,** cuyos artísticos y cómodos corsés satisfarán el gusto más delicado.

### El tennis

Cada día se desarrolla más este elegante sport, y se hace el predilecto de nuestra sociedad, especialmente de las jóvenes que desean embellecer gracias a tan saludable ejercicio. Para lograr todos los buenos resultados, es necesario imitar completamente a los ingleses, creadores de este hermoso juego.

Para ello deben tenerse rackets, pelotas, redes, etc. de la mejor clase, y sobre todo los jugadores hombres y mujeres. deben presentarse siempre con los trajes especiales ideados con tal objeto, que dan toda la elegancia y desenvoltura necesarias a los movimientos. La **Casa Gath y Chaves** tiene una sección especial donde pueden elegir los trajes y los elementos necesarios al juego, dentro de la gran variedad de su gran surtido y precios.

Peluquería para Señoras
DE ROBERTO RICHEL
869 Agustinas frente S. Agustín
Recomienda sus salones para servicios inmejorables de
ONDULACIONES
TINTURAS
MASAJE FACIAL
MANICURE
Perfumerías y artículos de tocador finas
Sales Clarks para baños para adelgazar
Tinturas de Henne, pasta y líquido.
Gran existencia en postizos a precios de réclame.
x-1886-6-D.

### Los sombreros

Se necesita muy buen criterio y mucho gusto para elegir un sombrero que armonice con el porte, con la fisonomía y con la toilette de la que ha de llevarlo; esta cuestión no se resuelve simplemente con pagar un alto precio por un modelo parisiense, es cuestión de tino y sentimiento de belleza, de buen gusto. Para tener sombreros sentadores, que llamen la atención hacia la persona que los lleva es necesario servirse en casas de toda confianza que cuiden más de la elegancia de su cliente que de la utilidad que recibe. **La Casa de Madame Delmond, Calle San Martín 70,** puede recomendarse especialmente a este respecto, por su bien sentada reputación de gusto y elegancia para elegir sus modelos; en la próxima semana presentará una exhibición de los nuevos modelos que está recibiendo de las mejores casas de París y que recomendamos especialmente visitar.

### Los tailleurs

El otoño hace indispensable los tailleurs que toda dama legante debe hacer confeccionar en forma esmerada y corte impecable. Aconsejamos a nuestras lectoras visitar la **Casa de Monsieur Paul Léautaud, Pasaje Matte 30,** cuya especialidad son los tailleurs sobre medida, elegantes y de corte realmente parisiense.

### Cuchillería de lujo

La moda impone sus caprichos no sólo a las toilettes sino que también a la ornamentación y menaje de una casa; en el comedor por ejemplo, así como varían los modelos de la vajilla y cristalería así también se adoptan nuevos estilos para los plaquées y servicios. A este respecto lo que hoy se considera más elegante y de mejor gusto, son los cubiertos sencillos adornados con estrías cóncavas y líneas coloniales puras; este nuevo modelo que ha sido acogido con mucho agrado por las personas de buen gusto, ha recibido el nombre del dueño **Georgian. La Casa Hardy, calle Huérfanos esquina de Ahumada,** acaba de recibir un variado surtido de estos elegantes cubiertos, de la afamada marca inglesa **Community Plate,** que se distinguen por estar hechos con láminas muy pesadas y plateados con una gruesa capa de plata pura. Es muy interesante visitar la exhibición que ofrecen de los variados estilos de este nuevo modelo, llamado a tener una gran acogida en nuestra sociedad.

### Para jovencitas y niñitas

Con agrado se impondrán las mamás de la existencia de una casa cuya especialidad es la confección sobre medida de toda clase de ropa para niñas: como trajes, abrigos, uniformes para colegiales y sombreros, y todas clases de adornos y accesorios como bordados pieles, etc. También tiene una sección especial de lindos trajecitos hechos. **LA Infancia Elegante,** es el nombre de esta casa, y está situada en Alameda 1106.

La recomendamos por la bondad de sus trabajos, por la modicidad de sus precios y la rapidez y exactitud con que cumple los pedidos. En caso de apuro, como luto confecciona la ropa en 24 horas.

### Para hermosear el cutis

El uso de los polvos para proteger y refrescar la piel, expuesta a la acción perjudicial de la intemperie, es algo aceptado universalmente. Sin embargo, si no se tiene cuidado de elegir productos cuya marca sea una garantía de la bondad y de la pureza de su elemento, se corre el riesgo de dañar gravemente la piel que se desea proteger con su uso. Los polvos **Divinia de Werck,** son excelentes y su uso contribuirá a lograr el resultado deseado y, además, a hermosear y rejuvenecer el cutis de las personas que no están satisfechas de su estado.

Maison GUALTIERI
357 — ESTADO — 357
Espléndido surtido en
TRAJES Y SOMBREROS MODELOS
elegidos personalmente en las mejores casas de
PARIS

Mme. Irene
Pasaje Matte 36
Acaban de llegar guantes de seda, cabritilla y gamuza, clases finas, medias para gordas, bolsas mostacilla de París, abrigos para niñitas, muy lindos y los últimos modelos de los famosos corsées IRENE.
x-2004-5-d.

### Trousseau para los bebés

Nada hay más atrayente ni agradable que ver a las guaguas vestidas con gusto, sencillez y elegancia, realzada su belleza natural con encajes, cintas y tul. Las madres dedican toda su cariñosa atención a preparar los ajuares para sus bebés, combinando las telas, adornos y colores a fin de presentarlos con seductor encanto, que llena de orgullo a la madre feliz. Pero no todas tienen la habilidad necesaria para preparar por sus propias manos el pequeño trousseau de su guagua; entonces para satisfacer este anhelo maternal, deben dirigirse a la **Casa Fratelli Castagneto,** que ha establecido una sección especial para confeccionar todas las delicadas piezas del ajuar infantil, en la forma y hechura con los adornos más variados; toda se hace prolijamente cosida a mano y están perfectamente acabadas; para satisfacer a los distintos gustos y sistema de vestir a las guaguas, ofrece modelos italianos, franceses, belgas, americanos, cuyo examen recomendamos a las madres, pues con ellos aprenderán muchas cosas útiles para la salud y bienestar de los niños.

### Las pieles

Las modas para la próxima estación se caracterizan por el gran uso de las pieles, que se llevarán en todas formas, contribuyendo a realzar la elegancia de la mujer. A nuestras elegantes llamamos la atención hacia el hermoso surtido de pieles finas, que ofrece la **Peletería Colón, calle Ahumada 226;** además tiene una gran variedad de trajes modelos en jersey de seda y lana. Las señoras que deseen transformar sus pieles para ponerlas de acuerdo con las exigencias de la nueva moda, podrán confiarlas al taller especial que tiene establecido esta casa, con operarias muy hábiles.

### La hermosura del cabello

Una hermosa cabellera, sedosa, de un color bien definido y brillante, da al rostro de la mujer un atractivo tan grande, que todas procuran, por cuanto medio tienen a su alcance, rodearse de este marco encantador, a tal punto que no vacilan en acudir a una peluca cuando los remedios han fallado.

Si a tiempo usan el **Específico Boliviano del doctor Benguria, calle Moneda 875,** con seguridad restablecerán la belleza primitiva de su cabellera, harán desaparecer las canas y nunca tendrán que recurrir al artificio de cabellos extraños.

### La belleza del cutis

Las inglesas son envidiadas por todo el mundo por la frescura infantil de su sonrosado cutis; en gran parte lo deben al uso de cosméticos higiénicos, sin productos químicos ni destructores de la piel. Las preparaciones de la marca **Merry Widow Rose Milk** que vende la **Casa Muzard,** son recomendables bajo todo punto de vista, especialmente **La Leche Higiénica, Blanco Melba, Crema de Rosas** para el cutis, y la **Crema Melba para las manos.**

### La poesía en el hogar

No todo es materialismo; la poesía se entroniza cada día más, como un elemento indispensable en nuestra vida social, representada por las flores que, con sus múltiples colores formas y perfumes, dan una nota agradable a las almas sensibles, por eso las vemos en todas las habitaciones de un hogar risueño y atractivo, por eso son las mensajeras de amistad o amor. Comprendiéndolo así el **Jardín Mercurio, calle Huérfanos 1016,** ofrece a nuestra sociedad las más raras y bellas flores, los más artísticos y hermosos bouquets y canastillas para novias, que seducen por el refinado arte con que sabe combinarlas, dándole un cachet inimitable y cuyos precios son incomparables.

### Los duraznos

Las familias han podido gozar este año del beneficio de tener abundancia de duraznos de primera clase ,frescos y sanos, a precios al alcance de todos los bolsillos. Esto es debido a la generosa iniciativa del señor Nicolás Rubio, que ha traido a Santiago la producción de sus inmensas arboledas de Rancagua, para vender su fruta a precios fijos, por kilos, en numerosos puestos distribuidos en toda la ciudad. Su depósito general entá establecido en Alameda 1161, que recomendamos especialmente a todas las dueñas de casa.

### Las novedades del Cine

Actualmente se nota un mayor entusiasmo que otros años por hacer vida social más activa y agradable, que se caracteriza por el mayor entusiasmo para concurrir a los teatros, constituídos en verdaderos centros sociales por lo más selecto de las familias santiaguinas. Entre todos siempre se distingue como el rendez-vous obligado de las más distinguidas familias el **Cine Alhambra,** que se hace digno de esta referencia por los esfuerzos que los empresarios hacen para corresponder dignamente a ella, ofreciéndole espectáculos nuevos, interesantes y artísticos, cual corresponde a la cultura de sus habitúes. Como siempre, la magnífica orquesta está dirigida por el célebre concertista Américo Tritini. En cuanto a novedades, podemos anunciar muy interesantes estrenos de películas que llamarán la atención: **La Casa del Odio,** que se está dando en series, ha cautivado al público haciendo estrecho el teatro para satisfacer la demanda de entradas; hoy Domingo, **se estrena Los Fantoches,** lujosa creación de **Select,** que desarrolla una gran tesis; esta obra llamará poderosamente la atención por su protagonista Clara Kimball, que luce lujosísimas toilettes.

Gran Rodeo
DE BENEFICENCIA
EN TALAGANTE
PARA LOS DIAS 19, 20 Y 21
DEL PRESENTE
Con premios de medallas a las mejores colleras
x-2028-6-D

SASTRERIA
JOSE LUIS QUEZADA
Moneda 888
Trajes de etiqueta, sports. Casimires ingleses finos.
Novedad, Abrigos, Sobretodos,
MODELOS INGLESES
x-2029-6-d.

### El calzado femenino

Siempre ha sido el calzado un elemento importantísimo en la toilette femenina; pero ahora, con la moda de las faldas cortas y estrechas, adquiere una importancia tan grande, que una dama elegante debe dedicarle tanta atención casi como a su sombrero, sobre todo para nuestras damas, que tienen bien sentada fama por su breve y hermoso pie. Al comprar calzado, se elegirá con mucha atención la forma más adecuada al pié, para que lo diseñe en forma irreprochable, haciendo realzar toda la belleza de sus líneas; sus materiales deben ser de primera clase y adecuados al traje con que armonizará; además, debe estar tan bien confeccionado, que el uso no llegue a deformarlo. **El calzado Hanan,** que vende la **Casa Gath y Chaves,** es el preferido por nuestras elegantes, porque reune todas las buenas cualidades indicadas.

COMTESSE IVON

Ocasión
FUNDO VENDO por no poder atenderlo su dueño, 300 cuadras planas regadas, alfalfadas y entreboladas, en la Zona de Curicó cerca estación próxima. Se vende con facilidades de pago a puerta cerrada en $ 500,000.
Dirigirse Cassilla N.o 1552
x-2027-6-4

# INFORMACIONES DEL EXTERIOR

Servicios de NUESTROS CORRESPONSALES ESPECIALES, vias Eastern y Colón, y de "The Associated Press", vía Colón.

# El Presidente Wilson experimenta una considerable mejoría

## SE CREE QUE PODRA CONCURRIR MAÑANA A LA REUNION DEL CONSEJO DE LOS CUATRO

## EL JEFE DEL ESTADO MAYOR NORTEAMERICANO DECLARA QUE SOLO EL 25 POR CIENTO DE LOS EJERCITOS ALIADOS, QUE CONTABAN EN NOVIEMBRE ULTIMO CON 13.663,000 HOMBRES, HA SIDO DESMOVILIZADO

### El Ministro de la Guerra británico anuncia el próximo envío de considerables refuerzos al norte de Rusia

### Empieza en Hamburgo la distribución de la primera remesa de víveres enviada por los aliados

**EL TONELAJE ALEMAN REQUISADO POR LOS ESTADOS UNIDOS**

NEW YORK 5. —Las negociaciones iniciadas para devolver a sus propietarios los 87 buques alemanes requisados por el Gobierno norteamericano progresaron ayer bastante, y se cree que su entrega empezará el 1.o de Mayo.

El tonelaje alemán usado actualmente por los Estados Unidos suma 533,000 toneladas por las que sus propietarios reciben mensualmente una compensación de cerca de cuatro millones de dólares.

**REUNION DEL CONSEJO DE LOS CUATRO EN QUE NO PARTICIPA ITALIA**

PARIS 5. — Barzalay, miembro de la delegación italiana a la Conferencia de Paz, ha declarado a los corresponsales que Italia no ha tenido participación en la reunión del Consejo de los cuatro verificada el Jueves, en la que Trumitch presentó las reclamaciones serbias.

Esto es debido a que el delegado italiano estima que no puede conferenciar con los representantes de los croatas y eslovenos, quienes son responsables de la mayoría de las muertes de italianos durante la guerra.

**VON LUNDENDORFF EXPLICA SU ACTITUD**

BERLIN 5. — Von Lundendorff ha hecho las siguientes declaraciones:

"Me opuse a las negociaciones entabladas por Von Burian en favor de la paz, por considerarlas demasiado vagas, pero me pronuncié en favor de inmediatos pasos hacia la paz, en alguna otra forma. El comando supremo pensaba en una mediación de Holanda.

"El 8 de Septiembre se renovaron las discusiones entre Von Hintze, Von Hindenburg y yo, las que más tarde fueron comunicadas al Kaiser.

'Von Hintze fué el primero en hacer alusiones a cambios en los territorios y entonces hablé en la forma siguiente:

"Debemos ahora pronunciarnos enérgicamente sobre las cuestiones de armisticio y paz, pues toda la situación de Europa puede cambiar en desventaja nuestra. En cualquier momento nuestro frente occidental puede verse obligado a retroceder nuevamente y en peores condiciones, lo que nos colocaría en una situación militar sumamente difícil".

Lundendorff agrega que a la llegada de la nota del Presidente Wilson, él se trasladó a Berlín, donde hizo ver la urgencia de contestarla en un tono digno y de acuerdo con los intereses del Imperio. El almirante Von Heer hizo notar que la campaña submarina no podía ser abandonada y ese concepto prevaleció en el Gabinete de Guerra durante algunos días hasta que el doctor Solf encareció la necesidad de una actitud más conciliadora.

Entonces terminó la campaña submarina y el camino de la capitulación quedó abierto. Von Hindenburg protestó inmediatamente contra ese propuesto llamamiento a la Nación, pues había quedado claramente demostrado, desde la tercera respuesta del Presidente Wilson, que nuestros enemigos deseaban nuestra destrucción.

Tanto Von Hindenburg como yo mismo, no dudábamos de que si era preciso combatir, nos encontrábamos en situación de continuar la guerra durante algunos meses.

## Las pretensiones de Italia

**RESPECTO DE FIUME**
**Declaraciones del ex-Ministro sin Cartera, señor Barzilai**

PARIS, 5.— Habiéndosele preguntado si los italianos abandonarían la Conferencia de Paz, en caso de que no se concediera Fiume a Italia, el señor Barzilai, ex-Ministro sin Cartera, y uno de los delegados de Italia a la Conferencia de Paz, dijo que no se había llegado a una decisión respecto a este asunto, pero que era obvio que los delegados italianos debían seguir la voluntad del pueblo italiano.

El señor Barzilai recordó que, después del derrumbamiento del Austria, y antes de la entrada de las tropas italianas en la ciudad de Fiume, la ciudad había nombrado un Consejo Nacional, compuesto de 300 ciudadanos de los más prominentes.

"Este Consejo, dijo el señor Barzilai, pidió al público que decidiera qué forma de Gobierno deseaba; y la contestación fué un plebiscito en favor de una ley por la cual la ciudad usaría la bandera de Italia como bandera de la ciudad".

El señor Barzilai declaró que esto era la mejor prueba de los deseos de Fiume de unirse a Italia, en conformidad a la política de la libre determinación, preconizada por el Presidente Wilson.

Agregó que el pueblo y el Parlamento de Italia, sin distinción de partidos, estaban determinados a que Fiume fuera parte del Reino.

"En estas condiciones, dijo, ¿es posible que en lo relativo a Fiume o a otros asuntos territoriales importantes, puede la delegación italiana en París separarse de la opinión pública de la nación, haciendo caso omiso de lo que pide el país?

"El Consejo de los Cuatro aún no ha discutido la cuestión de Fiume, y en realidad apenas ha aludido a ella; pero las amenazas contra el cumplimiento de las aspiraciones de Italia, que vienen de diversos círculos, nos obligan a hacer declaraciones públicas acerca de los propósitos de Italia".

## La influencia de los Estados Unidos en América

**Y LA LIGA DE LAS NACIONES**
**Apreciaciones de Mr. Leo S. Rowe**

FILADELFIA, 5.— "El fracaso de los Estados Unidos para ratificar le proyecto de Liga de las Naciones, sería causa de que este país perdiera su carácter de nación "leader" del hemisferio occidental", declaró Mr. Leo S. Rowe, sub-secretario del Tesoro, y persona muy conocida en toda América, en un discurso pronunciado en la Universidad de Pensilvania.

"El hecho de que los Estados Unidos hayan entrado en la guerra, libres de todo propósito egoista, tuvo un efecto profundo entre los latino-americanos, quienes consideraron esto como una demostración del idealismo del pueblo norteamericano, y como manifestación de la voluntad de hacer todos los sacrificios necesarios en pro de esos ideales.

"Es digno de notar el hecho de que los pueblos de la América Central y del Sur, sin excepción, hayan manifestado su voluntad de ingresar a la Liga de las Naciones, y no debemos lisonjearnos con la creencia que han de seguir ciegamente las huellas de los Estados Unidos, en caso de que nuestra decisión sea adversa a la Liga.

"Nuestro fracaso en ratificar el proyecto de la Liga haría que se robustecieran las sospechas, que durante largo tiempo han prevalecido en Centro y Sur América, de que, a pesar de las seguridades dadas por los Presidentes y por los secretarios de Estado, hay en los Estados Unidos un grupo que pretende usar la doctrina Monroe como un medio de controlar los destinos, y de ejercer influencia en la política de la América Latina".

**LA MEJORIA DEL PRESIDENTE WILSON**

PARIS, 5.— Cuando el Presidente Wilson despertó esta mañana, se anunció que se sentía mejor, y que podía levantarse.

Se cree que con el descanso de hoy y el de mañana Domingo, Mr. Wilson quedará lo suficientemente restablecido para concurrir el Lunes al Consejo de los Cuatro.

**PARTE DEL MEDICO DE Mr. WILSON**

WASHINGTON, 5.— Un mensaje recibido en la Casa Blanca de parte del almirante-cirujano Grayson, que asiste al Presidente Wilson, dice:

"El Presidente mejor esta mañana; pero aún permanece confinado en su lecho, a fin de que no se exponga a fatigas".

**LA REPARACION DE LOS DAÑOS CAUSADOS EN LA GUERRA**

PARIS, 5. —Las pensiones de los soldados inválidos, viudas y huérfanos de guerra serán incluídas en el proyecto de reparaciones que se presentará a Alemania.

La Conferencia de Paz ha acordado que esto puede hacerse de acuerdo con las estipulaciones del armisticio.

La suma que se reclamará en concepto de reparaciones por los daños causados en la guerra se estima ahora en cerca de cincuenta mil millones de dólares.

PARA MECANICOS
Y CHAUFFEURS

Tenemos un surtido de trajes combinación importados, en los colores kaki y gris, al bajo precio de $ 40.00.

MORRISON & Co.
Ahumada 65, 67 y 77. — Casilla 212
SANTIAGO

**AUXILIOS SUMINISTRADOS POR LAS SOCIEDADES DE LA CRUZ ROJA**

VARSOVIA, 5. — Un tren compuesto de sesenta carros con doctores, enfermeras y elementos sanitarios pertenecientes a las sociedades de la Cruz Roja, y que lleva además dos millones de dólares y aprovisionamientos, salió de esta ciudad para dirigirse al extenso territorio situado al este del río Bug, donde impera el hambre y la miseria.

**EL PRESIDENTE WILSON ESTARIA MEJOR**

PARIS, 5. — Noticias alentadoras sobre la salud del Presidente Wilson han sido enviadas esta tarde a los delegados a la Conferencia de Paz.

En la tarde, el enfermo continuaba en las mismas buenas condiciones; sin embargo, es posible que permanezca en su pieza hasta mañana.

**LOS SENTIMIENTOS ANTI-SERBIOS EN CROACIA**
**Telegrama recibido por el barón de Somnino**

PARIS, 5. — El Ministro de Relaciones Exteriores de Italia, señor Somnino, ha recibido un despacho en que Stefan Radio, sinos croatas, pide que la Enleader del partido de los campesinos envíe una comisión a Croacia con el fin de que se cerciore sobre el terreno de los sentimientos del pueblo respecto de su futuro.

El despacho en cuestión declara que los croatas no consideran a los serbios como sus libertadores, y que los serbios no cuentan con el apoyo del pueblo croata.

Radio, a quien los serbios han arrestado y que se encuentra actualmente en prisión, dice que su telegrama ha sido enviado por medio de un amigo, y que en cerca de Agram hay escondido un libro que contiene las firmas de 200,000 croatas que protestan contra la ocupación serbia y contra la formación de un reino croata-serbio-esloveno.

Además, Stefan Radio pide que él sea llamado a París, a fin de pedir a la Entente la liberación de sus compatriotas.

**EL SAQUEO DE LA CIUDAD DE SAINT QUENTIN**

BRUSELAS 5.— Un soldado alemán llamado Giessen ha declarado al servicio de comunicaciones del Departamento de Guerra belga, que la ciudad de Saint Quentin fué saqueada sistemáticamente por los alemanes, durante la ocupación.

Dando detalles acerca de su aseveración, Giessen declaró que la ciudad haba sido dividida en varios sectores, entregándose cada uno de ellos a un regimiento.

Cada regimiento, a su vez, señaló a las compañías la parte que les correspondía saquear, otorgándose a los soldados permiso para enviar parte de los objetos robados a sus hogares.

## El rey Alberto de Bélgica

**EN EL CONSEJO DE LOS CUATRO**

PARIS 5.— El corresponsal de la Associated Press en esta ciudad declara que puede asegurar que tres cuestiones de vital importancia para el restablecimiento de Bélgica financiera, económica y políticamente, fueron discutidas por el rey Alberto y el Consejo de los Cuatro.

Esas cuestiones serían: Primero: inmediato adelanto a Bélgica de cerca de diez millones de francos; segundo: exportación a Bélgica, desde Gran Bretaña y Estados Unidos, de las materias primas que necesita y tercero, cesión a Bélgica de la orilla izquierda del Escalda y de la pennsula de Lemberg.

El rey Alberto causó una excelente impresión en el Consejo de los Cuatro, pero se cree que no se le ha hecho ninguna promesa.

Además, el Consejo discutió en seguida la cuestión tcheco-slovaca y el problema de las reparaciones.

Tanto M. Tardieu como el coronel House han expresado su satisfacción por los progresos realizados.

**ACUERDO DEL CONSEJO DE LOS CUATRO**

LONDRES 5 .— El corresponsal de "The Daily Telegraph" en París, asegura que puede manifestar, por saberlo de fuente muy autorizada, que para el 6 del corriente se habrá llegado a un completo acuerdo en el Consejo de los Cuatro.

## Las fuerzas de los beligerantes

**EN NOVIEMBRE Y EN ABRIL**
**Declaraciones del general Peyton March**

WASHINGTON 5. — El jefe del Estado Mayor, general Peyton March, ha anunciado que las últimas cifras relativas a la situación militar en Europa, muestran que los ejércitos actualmente organizados de las potencias centrales constituyen el 15 por ciento de la fuerza que tenían cuando fué firmado el armisticio, mientras que la fuerza de los aliados comprende el 75 por ciento.

Los despachos oficiales demuestran que la fuerza total de las potencias centrales, en conjunto, llegan a 1.125,000 hombres, contra una fuerza total de 7.630,000 en Noviembre.

Las fuerzas totales de los aliados en Noviembre, llegaban a 13.663,000 hombres, de los cuales sólo el 25 por ciento ha sido desmovilizado.

El ejército alemán era estimado oficialmente en 4.500,000 hombres el 11 de Noviembre, y ha sido reducido a 820,000. Los búlgaros bajaron de 500,000 a 129,000. Los austriacos, de 2.230,000 a más o menos 60,000. Los turcos, de cuatrocientos mil, a menos de 20,000.

La desmovilizaciñn de los norteamericanos, incluyendo las listas incompletas llegadas hasta hoy, llega a un total de 1.624,171 hombres, y la fuerza del ejército en la misma fecha se estima en 2 millones 55,718.

**COMISION ESPECIAL NOMBRADA POR EL GOBIERNO ALEMAN.**

BERLIN 5.— El Gobierno ha anunciado su resolución de nombrar una comisión especial que tenga a su cargo los problemas relacionados con los territorios ocupados en la orilla izquierda del Rhin.

Dicha comisión quedaría constituída bajo la presidencia del Alcalde de Colonia, Adenauer, y la integrarían representantes de los trabajadores, de las industrias, de la agricultura y de los negociantes de los territorios ocupados.

**EL GENERAL PARASKEVOPOULOS SE DIRIGE A CONFERENCIAR CON EL GENERAL FRANCHET D'ESPEREY.**

SALONICA 5. — El general Paraskevopoulos, comandante de las fuerzas aliadas en Macedonia, se ha dirigido a Constantinopla a conferenciar co nel general Franchet d'Esperey, que es el comandante aliado más cercano, respecto a las futuras actividades del ejército griego.

## LOS PROBLEMAS ECONOMICOS DE LA PAZ

**REDUCCION DE LA RACION DE PAN EN VIENA**

VIENA, 5.— La ración de pan diaria en Viena debió ser reducida a la mitad desde ayer, debido al atraso de los embarques de víveres.

**DISTRIBUCION DE HARINA NORTEAMERICANA EN HAMEN HAMBURGO**

LONDRES, 5. — La distribución de la primera partida de harina norteamericana llegada a Alemania comenzó el Jueves en Hamburgo, según anuncia un despacho de la Agencia Reuter, fechado en Berlín.

La operación de reparto continuará por un mes más.

Se anuncia que grandes cantidades de harina fueron robadas durante la permanencia de los buques en la rada, y que por este motivo, han sido arrestados 40 individuos.

**EL APROVISIONAMIENTO DE ALEMANIA**

PARIS 5.— La escasez de tonelaje y la poca cantidad de depósitos de granos utilizables demuestran ser un obstáculo para la pronta entrega a Alemania de todos los aprovisionamientos estipulados en el Convenio correspondiente.

Mr. Hoover estima que podrá suministrar a Alemania, durante el mes de Abril, ciento ochenta mil toneladas de granos, pero si los cálculos alemanes, en el sentido de que la existencia de papas quedará agotada antes de Junio son exactos, duda que sea posible suministrar a Alemania los alimentos que necesita hasta la cosecha, tanto más cuanto que los vapores alemanes que deben ser empleados en transportar alimentos a Alemania no podrán desembarcar su carga en ese país antes de seis semanas.

## LOS NUEVOS ESTADOS LIBRES

**EL REGRESO DE LA MISION INTERALIADA EN POLONIA**

CRACOVIA 5.—La misión interaliada que se encontraba en Polonia, después de estar varios días en esta cuidad, partió el Miércoles a París, vía Viena y Zurich.

**SUSPENSION DE LAS GARANTIAS CONSTITUCIONALES EN POLONIA**

BERLIN 5.— Los despachos recibidos por la prensa, y procedentes de Varsovia, hacen saber que el Gabinete polaco ha resuelto suspender las garantías constitucionales durante tres meses.

**EL TRANSPORTE DE LAS TROPAS POLACAS A TRAVES DE ALEMANIA**

BERLIN 5.— Se anuncia que la proposición de Erzberger, en el sentido que las tropas polacas sean transportadas a Polonia a través de Alemania, tiene miras de ser adoptado.

## LA SITUACION EN RUSIA

**EL ENVIO DE REFUERZO BRITANICO A RUSIA**

LONDRES, 5. — El secretario de Guerra, Mr. Winston Churchill, ha enviado a las fuerzas expedicionarias que luchan en el norte de Rusia un telegrama, en que les promete que ellas serán apoyadas y relevadas cuanto antes.

Esta noticia ha sido publicada por el "Daily Mail", el cual agrega que las tropas destinadas a cubrir ese relevo han sido ya elegidas, y se les ha dado completo conocimiento respecto de la situación en Rusia.

Las tropas han sido tomadas del ejército en servicio en virtud de la ley de conscripción y también se ha invitado a los que quieran voluntariamente formar parte de la expedición. Posiblemente el llamado se extienda a los desmovilizados.

**LA GRAVEDAD DE LA SITUACION EN ARCANGEL**
**Opinión dominante en los círculos norteamericanos**

PARIS 5.— El sentimiento dominante en los círculos norteamericanos acerca de la declaración británica, de que es posible un aumento de la gravedad de la situación en el frente de Arcángel, es que éstos desean enviar a ese frente grandes refuerzos y además para poder hacer en breve una declaración acerca de la política que los aliados deben seguir con los maximalistas.

k55

**LA SITUACION EN EL FRENTE DE ARCANGEL**

WASHINGTON 5. — Declarando que la situación en el frente de Arcángel, considerada desde el punto de vista militar era buena, el general March dijo "que no era creíble que los aliados, que se encuentran allí, pudieran ser arrojados al mar por cualquiera que fuere".

Agregó que el Departamento de Guerra tiene la intención de retirar a las tropas norteamericanas de esa parte de Rusia, a fines de Junio.

## LOS PROBLEMAS SOCIALES

**LA JORNADA DE OCHO HORAS**
**Proyecto que se presentará a la Cámara francesa**

PARIS 5.— El proyecto limitando a ocho horas la jornada de trabajo, está presentado el Martes en la Cámara, a indicación del Premier Clemenceau.

## LA REVOLUCION CENTRO-EUROPEA

### EL MINISTRO DE GUERRA DE ALEMANIA HABLA SOBRE EL FUTURO DE ALSACIA Y LORENA

### Cree que estas provincias estarán sólo temporalmente en poder de Francia. — Predicciones pesimistas sobre la Conferencia de Paz.

PARIS, 5.—Entrevistado el Ministro de Guerra de Alemania, Noske, por un periodista alemán, habló en favor del proyecto de ley sobre ejército provisional presentado a la Asamblea de Weimar.

Expresó la esperanza de que se llegara a algún acuerdo respecto a una Liga de las Naciones, en la cual Alemania tuviera derechos iguales a las demás naciones; y a algún arreglo respecto a Alsacia y Lorena y otros problemas, con el cual los alemanes pudieran estar contentos, sin necesidad de recurrir a una nueva guerra.

Dijo que si se hacía esto, las medidas propuestas para desarrollar la raza al aire libre, harían a los alemanes más eficientes para los propósitos de la paz que sus rivales.

Sin embargo, si Francia tomaba temporalmente a Alsacia y Lorena—y Noske usó intencionalmente la palabra temporalmente—necesariamente vendría una reacción para establecer una corrección, para la cual Alemania, con sus sesenta millones de habitantes, y la esperanza de otros diez millones que saldrán del Austria alemana, tendría una gran ventaja numérica sobre Francia, cuya población Noske estimó en treinta y seis millones.

Noske hizo predicciones pesimistas acerca de la Conferencia de paz, de la cual dijo que trataría de restringir aún más las fuerzas militares de Alemania; y agregó que la creación de un nuevo ejército, aunque fuera sólo de milicias defensivas, sería considerada como la restauración del militarismo.

Es conveniente reiterar que, en lo que puede ser determinado por un estudio de seis semanas, hecho por el corresponsal de la "Asociated Press', las ideas de Noske no son compartidas por la gran masa de sus compatriotas, principalmente por los socialistas.

La creación de un gran ejército, o la vuelta al sistema de conscripción, aún bajo el disfraz de milicias en la forma que las tiene Suiza, serían rechazadas por la mayor parte de los alemanes de los tiempos actuales.

Los propósitos de Noske, respecto a una futura corrección del convenio a que se llegara sobre Alsacia y Lorena, tampoco corresponden al sentimiento general de los alemanes, los cuales, al mismo tiempo que piden el plebiscito como un preliminar para la desanexión de las provincias, creen que semejante plebiscito sería contrario actualmente a Alemania, y se han acostumbrado a la idea de la pérdida de las provincias.

**LOS ULTIMOS DIAS DE LA RESISTENCIA ALEMANA**
**Párrafos de un libro del General von Ludendorff**

BERLIN, 5.—Han aparecido algunos otros extractos del libro escrito por el General von Ludendorff. En ellos se dice lo siguiente:

"El uso de la fuerza hasta el último límite, tal vez tendría el efecto de reprimir los propósitos de los enemigos de nuestro pueblo, y llevarnos a una paz que fuera aceptable.

"25 de Octubre.—Von Hindenburg y yo hemos sometido esta idea al Kaiser, y más tarde al vice-canciller von Payer. Nos hemos formado la impresión de que el Gobierno Imperial no se halla dispuesto a combatir por más tiempo y que está listo para aceptar las condiciones más duras.

"26.—He redactado mi renuncia, pero a pedido de von Hindenburg, no la he despachado inmediatamente. Más tarde he sabido que el Comando Supremo ha sido violentamente atacado en el Reichstag, a causa de la orden relativa a la tercera nota del Presidente Wilson. Esta orden ha sido rechazada por mí con el siguiente agregado: "Es necesario que el asunto sea más claro."

"Sólo como resultado de una estupidez la orden llegó a manos de von Hindenburg y de allí salió sin mi conocimiento. Yo no la habría dejado salir, pues no concordaba con mis ideas de lealtad. No era posible entrar en explicaciones con el canciller, pues estaba enfermo.

"Mientras tanto, von Hindenburg y yo fuimos llamados por el Emperador y obtuve la impresión de que ya no contaba por más tiempo con su confianza; por lo tanto presenté la renuncia. Son falsos todos los rumores, especialmente la publicación hecha por la "Norddeutsche Zeitung", respecto a que renuncié a causa del cambio de las supremas autoridades militares".

**LAS AUTORIDADES CENTRALES DE BERLIN DISTRIBUIRAN EL ALIMENTO ENVIADO POR LA ENTENTE**

BERLIN, 5.—Las autoridades de la ciudad aceptaron unánimemente la proposición socialista, que establece que las autoridades centrales distribuyan los alimentos que enviará la Entente, excluyendo de este modo a los intermediarios, evitando el lucro desmedido y haciendo que las clases pobres puedan obtener alimentos.

**LA HUELGA EN EL DISTRITO DE RUHR**

ESSEN 5. — La situación provocada por la huelga en el distrito de Ruhr ha empeorado manifiestamente en las últimas veinticuatro horas. La mitad de todo el personal de las minas figura ahora entre los huelguistas cuyo número ha ascendido en el día de ayer, de 58,000 a 110,000.

Numerosas minas se encuentran en peligro de ser inundadas debido a que, nuevamente, se presenta la emergencia de que cese todo trabajo.

**HUELGA GENERAL EN LAS USINAS KRUPP**

BERLIN 5. — Ha estallado la huelga general en las usinas de Krupp, donde los patrones y los empleados no han podido ponerse de acuerdo sobre la cuestión de los salarios.

La noticia anterior ha sido trasmitida desde Essen.

**LA CALMA RESTABLECIDA EN FRANCFORT**

BERLIN 5. — Comunican que la calma ha sido restablecida en Francfort. Las investigaciones practicadas han permitido reconocer que gran cantidad de valiosos papeles legales que se encontraban en los archivos han sido destruídas.

**LA PERSECUSION A LOS RICOS EN BUDAPEST**

VIENA, 5. — El barón Satvan, uno de los más ricos y emprendedores ciudadanos de Hungría.

El Gran Remedio Universal

el único comprobado por medio de la radiografía que cura la tuberculosis (tisis). Pruebas a la vista. Afamado desde 1887. Cura radicalmente: cáncer, gangrena, sífilis, enfermedades hígado, riñones, del estómago, Nitro Ozona, Lowe-Weisslog, pulmones, bronquitis, faringitis, asma, hipertrofia, diabetes, albuminuria, reumatismo, hidropesía, obesidad, raquitismo, epilepsia, apoplegía, anemia, catarro intestinal, disentería, apendicitis, peritonitis, almorranas, fístulas, furunculosis, heridas, úlceras, tumores, contusiones, quemaduras, picaduras venenosas, enfermedades piel, sangre, enfermedades secretas. Prodigioso en aneurisma, en enfermedades del corazón, cerebro, vista, espina dorsal, etc. Viruela, peste negra, hemorragia, peste bubónina, tifus, pestes y fiebres en general, son vencidas a las pocas horas con repetidos lavados intestinales y tomas. Igual tratamiento para demás enfermedades. Catecismo Nitro-Ozona, consúltelo todo enfermo, sea cual fuere el mal, encontrará el medio seguro de sanar radicalmente. Remítolo gratis a quien lo pida.

LUIS LOWE,
Casilla 832.—Claras 149.—Santiago.—Droguería Daube y Boticas principales

Lotería Nacional Argentina

Los billetes, enteros o quintos, deben solicitarse a la afortunada y acreditada

Casa E. Turri GALERIA GÜEMES Buenos Aires

Premio mayor, fecha y precio, libre de gastos, de los próximos sorteos:

$ 100,000 arg.
DIA 15 DE ABRIL
Billete ENTERO, a $ 25 arg., $ 60 chilenos o 55 francos;
Cada QUINTO a $ 6 arg., $ 15 chilenos o 14 francos.

$ 80,000 arg.
DIAS 23 Y 30 DE ABRIL
Billete ENTERO a $ 20 arg., $ 50 chilenos o 44 francos.
Cada QUINTO a $ 5 arg., $ 13 chilenos ú 11 francos.

SEÑOR AUTOMOVILISTA
La verdadera satisfacción, comodidad y economía se obtiene.
sólo usando los neumáticos impinchables

PRESTAN EL MAYOR Y MEJOR SERVICIO
Su armadura, formada por un conjunto de discos de acero, los hace completamente invulnerables a los pinchazos y cortes del camino.

LEE

RESISTEN LA FUERZA DESTRUCTORA POR MAS TIEMPO
Soportan con más facilidad el peso del coche, y a la larga resultan mucho más económicos que cualquier otro neumático.

Tenemos en existencias todas las medidas
IMPORTADORES CHARME Hnos. DELICIAS ESQ. DIECIOCHO

Flores del Campo

¡Señora, estos son los secretos de belleza!

**JABON "FLORES DEL CAMPO"** De absoluta pureza. Su pasta, libre de anilinas y cáusticos, es "untuosa" y "emoliente", y al obrar sobre los poros de la epidermis, determina cutis terso y suave, que es perpetua juventud. Su aroma delicado y permanente es el resultado de la destilación exquisita de las más olorosas flores.

**POLVOS DE ARROZ "FLORES DEL CAMPO"** Sedosos, impalpables, adherentes, comunican a la piel sensación de frescura y agrado inconfundibles. Evitan las irritaciones cutáneas, constituyendo el obligado remate de una "toilette" esmerada. Se fabrican en blanco, rosa y rachel.

**EXTRACTO "FLORES DEL CAMPO"** No hay perfume oriental que le aventaje en voluptuosidad y finura. Aspirarlo una vez, es no olvidarlo nunca.

**COLONIA "FLORES DEL CAMPO"** De utilidad extraordinaria por su poder antiséptico y aroma embriagador. Unas gotas en el agua saturan el ambiente y lo purifican.

**OXENTOL: Polvo, Líquido, Pasta** Dentífricos admirables a base de oxígeno. Embellecen y cuidan la boca; purifican el aliento; fortalecen las encías; detienen la caries.

EN TODA CASA ELEGANTE OCUPAN PUESTO DE HONOR LAS CREACIONES DE LA

*PERFUMERIA FLORALIA*

Unico concesionario para Chile: C. Esponda. — Santiago, San Antonio 45; Valparaíso, Blanco 1205

se encuentra ahora empleado con un clérigo en Budapest.

Muchas familias prominentes han sido internadas. La de Manfred Von Weis ha sido declarada prisionera en su palacio. Cuatro familias del proletariado ocupan el resto del edificio, y sirvientes armados vigilan la casa, con orden de dar muerte a los prisioneros si intentan escaparse.

## ESPAÑA

MADRID 5. — **El abastecimiento en provincias.** — Se anuncia que el Gobierno enviará próximamente algunos delegados a las capitales de las distintas provincias, con el objeto de que intervengan en los asuntos relacionados con el abastecimiento de las poblaciones.

**Arresto de anarquistas.** — Comunican de Barcelona que la policía arrestó a numerosos anarquistas conocidos.

MADRID, 5.—**Protestas contra el restablecimiento del impuesto sobre consumos.**—Los diputados por esta capital visitaron recientemente al conde de Romanones, a quien le expusieron una protesta por el restablecimiento del impuesto sobre consumos.

**Arresto de un periodista ácrata.** Ha sido arrestado en Barcelona el director del senamario anarquista "Tierra y Libertad".

Se necesita

un maestro jabonero. Dirigir ofertas.

CORREO.—CASILLA 1340

## ESTADOS UNIDOS

CHICAGO, 5.—**El déficit en la Opera.**—Se ha anunciado que el déficit de la temporada de 1918 en la "Grand Opera Association" llega aproximadamente a 300,000 dólares.

ST. JOHNS 5. — **El vuelo a través del Atlántico.** — Las condiciones del tiempo son tan desfavorables que se presentan dudas de si el proyectado vuelo a través del Atlántico podrá intentarse antes de quince días.

## ARGENTINA

BUENOS AIRES 5. — **El "trust" azucarero.** — "La Prensa" se ocupa de la situación creada en la plaza con el "trust" azucarero, que a pesar de las medidas adoptadas por el Gobierno, tendiente al abaratamiento, hace que el azúcar constituya un artículo suntuoso destinado solamente a las mesas ricas.

Dice que esta situación se debe a la actitud del Gobierno, obsecado con la idea de proteger la industria nacional que ha gozado de todos los privilegios y excepciones que el Gobierno ha podido conceder y que, después de un período tan prolongado de regalías, no ha podido afianzarse en el país.

**La oficialización del cabotaje.** — Ayer se notificó a los armadores de embarcaciones de cabotaje que el Lunes próximo vence el plazo que el Gobierno les ha acordado para que den cumplimiento al decreto de oficialización del cabotaje.

En caso de no hacerlo, el Ejecutivo resolverá retirarles la autorización de usar la bandera argentina en sus buques.

**Reservistas franceses.** — En el núcleo de reservistas licenciados por el Gobierno francés que ha llegado ayer a bordo del vapor "Liger", figuran los señores: Juan Pedro Partarrieu y Emilio Contraut, voluntarios chilenos que han sido condecorados con la Cruz de Guerra.

**El nuevo Ministro del Uruguay.** —En los primeros días de la semana entrante se embarcará en Francia, con destino a Buenos Aires, el nuevo Ministro uruguayo en ésta, señor Gabriel Terra, que viene a reemplazar al señor Daniel Muñoz.

**Centenario de uno de los fundadores del periodismo en Argentina** — "La Nación" recuerda que en estos días se cumple el centenario de Benito Hortelano, madrileño, nacido en Abril de 1819, y fallecido en Buenos Aires en Marzo de 1871, en el período culminante de la epidemia de fiebre amarilla, que había llegado a este país en los últimos tiempos de la tiranía de Rosas y colaboró eficazmente al desarrollo del periodismo porteño y a la organización del país.

Editó la Historia de España, que fué la primera obra voluminosa impresa en Buenos Aires.

Fué también fundador del hospital español, del Club Español, de la Asociación Española de Socorros Mutuos, y de la Sociedad Tipográfica Bonaerense, empresario de las dos primeras compañías dramáticas españolas que en 1855 vinieron a ésta dirigidas por Francisco Torres y Matilde Duclos. Como nota curiosa puede citarse el hecho que el señor Hortelano fué el primer editor de las obras del novelista español Fernández González.

**La segunda Convención Continental de las Asociaciones Cristianas.**— Encuéntranse en Buenos Aires los delegados uruguayos, brasileños y chilenos que, conjuntamente con los argentinos, constituirán la segunda Convención de las Asociaciones Cristianas.

Estos jóvenes, acompañados de los socios argentinos, visitarán algunos lugares y los edificios más importantes de la capital.

La inauguración de la Convención se efectuará el Lunes próximo en el Savoy Hotel. Han prometido asistir al acto los funcionarios argentinos y varios Ministros diplomáticos.

**Fallo definitivo de un antiguo proceso.**—Ayer ha fallado en definitiva la Cámara del Crimen el voluminoso proceso que se produjo a raíz de la reapertura del viejo sumario concerniente a la causa que se instruyó contra Luis Blanchetti e Ireneo Ojeda, a quienes se atribuía ingerencia en el homicidio de que fué víctima años atrás don Pedro Gartland. También se refirió la causa a N. Pujol González, sindicado de autor de estafa.

La Cámara confirmó la decisión del Juez Martínez, que absolvió de toda culpa y cargos a Ojeda y Blanchetti, e impuso tres años de penitenciaría a Pujol González.

BUENOS AIRES 5. — **Fallecimiento de una dama chilena.** —Ha fallecido la señora Guadalupe Guido de Bilbao, nacida en Chile en 1826.

BUENOS AIRES, 5. — **Banquete a Amado Nervo.**—En los salones de "La Nación" se sirvió el banquete ofrecido al poeta Amado Nervo.

Concurrieron 150 comensales, todos ellos miembros de la redacción del diario, a esta fiesta, que resultó brillantísima.

Ofreció el banquete el señor Jorge Mitre, director de "La Nación" contestando emocionadísimo Amado Nervo. Usaron después de la palabra los señores Leopoldo Lugones, Ricardo Rojas y Luis Murature.

Accediendo a reptidas peticiones recitó Amado Nervo sus versos "A Kempis", "La llave", "Hermana agua", "Ave María", "En paz", y la composición de Lugones "Las hijas del Rey."

BUENOS AIRES, 5.—**El viaje del Obispo Cotapos.**—Al ser entrevistado, el Obispo señor Cotapos ha manifestado que su viaje a Italia corresponde a la visita "Ad limina apostolorum' 'que les corresponde este año a los prelados de América.

**Dr. Gustavo Cerda López**
DENTISTA
Atiende su clientela desde el 20 de Marzo. A. Prat 1548.

Agregó que las relaciones entre la Santa Sede y el Gobierno chileno han quedado perfectamente normalizadas y que por lo demás, no existía ninguna causa fundamental para una incidencia semejante. La Santa Sede objetó la designación de Monseñor Errázuriz sólo teniendo en cuenta su avanzada edad, 90 años, en la época de su designación, pero sin desconocer las altas condiciones y virtudes del prelado, ilustre por su talento, cultura, bondad y brillante apellido. Sin embargo, declaró, no es costumbre designar dignatarios de tantos años.

Con respecto al aspecto que asume la cuestión social en Chile, y especialmente acerca de los últimos distrubios obreros, dijo que estos han sido provocado en gran parte por elementos extraños, pues en Chile casi no hay motivos para la lucha de clases propiamente dicha, desde que relativamente la situación de los trabajadores chilenos, comparada con la de los de otros países, es bastante buena.

El señor Cotapos se embarcará el nueve del corriente a bordo del "Re Vittorio".

—**El teniente Candelaria se propone atravesar Los Andes.**—Comunican de Maipú que se encuentra en ese Departamento desde hace algunos días el teniente Candelaria que se propone cruzar la Cordillera tan pronto como el tiempo sea propicio, utilizando un monoplano Morane Saulnier Parasol, con motor de 80 H. P., el mismo que empleó para la travesía del se propone realizar su intento siguiendo el mismo itinerario que su viaje de Santiago a Mendoza.

—**Los fletes del trigo.**—El Lloyd brasileño ha acordado reducir las tarifas de los fletes del trigo.

## BOLIVIA

### LLEGADA DEL MINISTRO DE CHILE

### Entusiasta recepción

LA PAZ, 5.—A las 11 de la mañana de hoy llegó a esta ciudad el Ministro de Chile, señor don Emilio Bello Codesido, acompañado del secretario don Emilio Rodríguez Mendoza y demás personal de la Legación.

Los viajeros fueron recibidos en la estación por numerosas personalidades, las autoridades locales y una crecida muchedumbre.

Se escucharon frecuentes vítores a Chile y a Bolivia.

Los residentes peruanos preparaban una manifestación hostil, pero su acción fué descubierta oportunamente. Se encuentran detenidos dos individuos que fueron sorprendidos en la tarea de inducir al pueblo a secundar sus propósitos.

LA PAZ, 3.— **Ataques a Chile.**— "La Verdad" publica un artículo en que se ataca violentamente a Chile, y se hace la suposición de que la Misión Bello tendrá por objeto gestionar la alianza de Bolivia con Chile en contra del Perú, a fin de despojarlo de toda su costa.

La opinión general considera que la campaña de "La Verdad" contra la Misión Bello se debe a que el clérigo Iturralde, director del diario, está influenciado por los peruanos.

LA PAZ, 5.—**El proceso Pando.** —En la próxima semana se reabrirán los debates públicos en el proceso sobre la muerte del ex-Presidente Pando.

**El problema internacional.**— En su edición de hoy, "El Norte" se ocupa del problema internacional. Después de un breve recuerdo histórico, dice, argumentando contra la tesis reivindicacionista, que por medio de un criterio universal puede arreglarse el mundo de acuerdo con la sana conveniencia. "Todos nosotros, añade, estamos ilusionados fantásticamente, y seremos los últimos Tartarinos, olvidando lo práctico y conveniente."

"Se dice que la ley reivindicacionista lleva las armas de la justicia y del derecho. Pero este caso no es el mismo de Francia".

El mismo diario publica un encomiástico artículo sobre la misión Bello.

"El Diario" publica también artículos relativos a la representación diplomática chilena.

## MEXICO

MEXICO, 5.—**Declaraciones del Presidente Carranza.**—En una entrevista publicada en esta ciudad, el Presidente Carranza declaró que el Gabinete aún no ha sido formado, y que espera publicar dentro de poco su composición.

Dijo que el Congreso se reuniría en sesiones extraordinarias el 1.o de Mayo, con el fin de considerar los problemas relativos al petróleo.

Otra entrevista que se ha publicado asegura que el Presidente Carranza ha declarado que las relaciones exteriores de México son cordiales, que las entradas excederán pronto a los gastos, y que las condiciones internas son de lo más satisfactorias.

## BRASIL

RIO JANEIRO 5. — **Arresto de oficiales del ejército.** — El Ministerio de la Guerra ha ordenado el arresto de varios oficiales del ejército que habiendo recibido órdenes de seguir a sus batallones, se hallan todavía en esta capital.

**Agitación estudiantil.** — Los estudiantes de medicina se encuentran en agitación. Exigen que se establezca en su favor una rebaja de 50 por ciento en las tarifas de tranvías.

—**La misión militar francesa.**— El jefe de la Misión Militar francesa conferenció hoy con el Ministro de la Guerra sobre la iniciación de las labores de la misión.

## URUGUAY

MONTEVIDEO, 5. — **La concesión de derechos civiles a la mujer.**—El próximo Lunes, la Cámara de Diputados tratará del proyecto, ya favorablemente informado por la comisión respectiva, por el cual se conceden derechos civiles a la mujer.

**A devolver la visita a Mr. Bunsen.**—Don Jacobo Varela Acevedo, antes de ir a ocupar la Legación en los Estados Unidos, se dirigirá a Londres a devolver la visita del Embajador Sir Maurice de Bunsen.

**Sobre la validez de los títulos universitarios extranjeros.**— El diputado Otero ha presentado a la Cámara un proyecto de ley por el cual se exonera del examen de revalidez a los uruguayos graduados en países extranjeros.

## VALPARAISO

**Revista del Regimiento Maipo N.o 2.** — En la mañana de hoy fué revistado por el jefe de la IV Brigada de Infantería, coronel don Eduardo Mizón, este Regimiento, de guarnición en Valparaíso.

Se eligió como punto de concentración el fundo Quebrada Verde, ubicado en la parte alta de la ciudad.

Con este acto se ha puesto término a la instrucción de la tropa, y al mismo tiempo se ha proporcionado oportunidad a jefes y oficiales de practicar en el mando y de desarrollar diversas ideas tácticas.

**Banquete al Ministro de Ecuador.** — Como hemos anunciado, hoy, a mediodía, tendrá lugar en el restaurant Lucien, el banquete que la colectividad ecuatoriana residente en este puerto, ofrece al Ministro de Ecuador en Chile, Excelentísimo señor Augusto Aguirre Aparicio, con motivo de su regreso a la patria, a colaborar en el Gobierno, en la cartera de Relaciones Exteriores.

**Club Naval.** — En la tarde de ayer tuvo lugar en los salones del Club Naval la reunión general ordinaria a que se había convocado para elegir el nuevo directorio para el período 1919-1920.

**Movimiento marítimo.** — Ayer entraron:

El crucero Chacabuco de Punta Arenas y consignado al Fisco.

El vapor Kiyo Maru de Hong-Kong y Yokohama y consignado a los señores Grace y Co.

El vapor Perú de Colón, zarpó de Coquimbo anteayer a las 12 horas y consignado a la Compañía Inglesa de Vapores.

Ayer salieron:

El vapor Maipo para Eten e intermedios a las 16 horas y despachado por la Compañía Sud-Americana de Vapores.

El vapor Quito para Iquique e intermedios y despachado por los señores Etchegaray, Onfray y Co.

El vapor Limache para Antofagasta e intermedios y despachado por los señores Castelblanco y Co.

El vapor norteamericano Ban para Talcahuano y New York e intermedios, vía Panamá, y despachado por los señores Gibbs y Co.

El transporte Angamos para Punta Arenas e intermedios y despachado por la Oficina de Transportes Nacionales. Este transporte debe haber salido anoche o saldrá hoy temprano.

Hoy son esperados:

El vapor Kenuta de Liverpool fondeó en Coronel el Viernes 4, y es esperado hoy en la tarde o mañana Lunes 7 por la mañana temprano.

$ 60,000 al 12 % de interés

para colocarlos en una sola partida tengo disponible. negocio inmediato.

CARLOS LATORRE H.

Catedral 1109

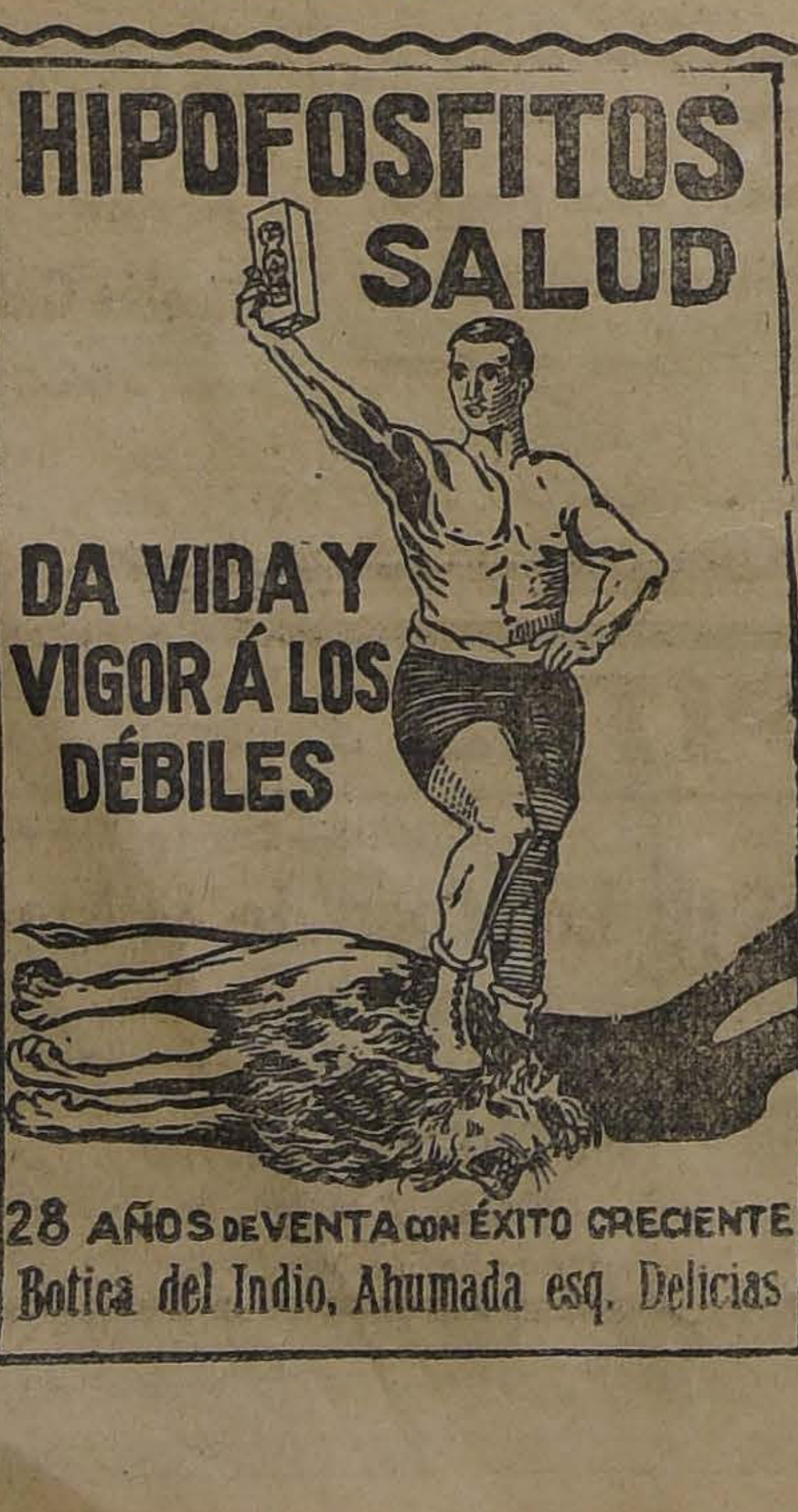
DA VIDA Y VIGOR Á LOS DÉBILES

HIPOFOSFITOS SALUD

28 AÑOS DE VENTA CON ÉXITO CRECIENTE

Botica del Indio, Ahumada esq. Delicias

CASAS

EN ARRIENDO

Tenemos las mejores casas de Santiago

Ofrecemos, entre otras muchas, las siguientes:

**Villavicencio.** — Bajos, 17 habitaciones para familia, pisos encerados y cielos decorados, 4 piezas para el servicio, patio con galerías, alumbrado eléctrico y gas. **Canon: 650 pesos.**

**Villavicencio.** — Bajos. 10 habitaciones para familia y 3 para el servicio, pisos buenos, 3 patios, alumbrado eléctrico y gas. Se entrega el 30 de Abril. **Canon: $ 500.**

**Delicias.** — Bajos. 10 habitaciones para familia con pisos en buen estado, 3 piezas para el servicio, hall, 2 patios, alumbrado eléctrico y gas. **Canon: $ 550.**

**Miraflores.** — Bajos. 12 habitaciones para familia con pisos en muy buen estado. Casa moderna. 5 piezas para el servicio, 2 piezas de baños, alumbrado eléctrico y gas. Extenso hall con galerías. Se entrega inmediatamente. **Canon: $ 650.**

**Catedral.** — Altos, 2.o y 3.er pisos. Espléndida residencia con 12 habitaciones para familia, pisos encerados, extenso hall alumbrado eléctrico y gas. Ubicación cerca del Congreso. **Canon: $ 800.**

**21 de Mayo.** — Altos. 10 habitaciones para familia y 5 para el servicio, piezas de baños, alumbrado eléctrico y gas. Se están refaccionando. Se entrega el 15 de Abril. **Canon: $ 800.**

**Agustinas.** — Bajos y altos. 16 habitaciones para familia y 5 para el servicio, piezas de baños, alumbrado eléctrico y gas. Se está refaccionando. Se entrega el 20 de Abril. **Canon: $ 1,000.**

**Maestranza.** — Bajos sin altos, 7 habitaciones para familia y 3 para el servicio, piezas de baño, hall, alumbrado eléctrico y gas industrial. **Canon: $ 250.**

**Domeyko.** — Altos. Entre Carrera y Vergara. Buena casa refaccionada hace poco. 7 habitaciones para familia y 2 para el servicio, pieza de baño, alumbrado eléctrico y gas. **Canon: $ 150.**

**Libertad.** — Bajos, 9 habitaciones para familia y 3 para el servicio, pieza de baño. **Canon: $ 300.**

**Molina.** — Bajos. 7 habitaciones para familia y 2 para el servicio. **Canon: $ 200.**

**Ricardo Santa Cruz.** — 2 casas. Una en bajos y otra en altos, 7 habitaciones para familia, 2 para el servicio. Alumbrado a gas. **Canon: $ 170** cada una.

**San Ignacio.** — **GARAGE** con casa habitación para chauffeur. **Canon: $ 100.**

ATENCION INMEDIATA

VALENZUELA & BALMACEDA

1131 — CATEDRAL — 1131

CAFÉES

CRUDOS - TOSTADOS - MOLIDOS

Lo mejor de lo mejor.

NUEVO GRAN

Depósito de Cafées y Teés

AHUMADA 50

Por tazas: 70 centavos.

7-D

OJO

LA GRAN BOTICA BRISTOL

llama la atención del público a que prefiere VENDER MUCHO Y GANAR POCO y que emplea LA MEJOR CALIDAD Y A MENOR PRECIO para el cliente en todos los productos.

Por esto nuestra clientela aumenta día a día.

VENTAS POR MAYOR Y MENOR

TURNO PERMANENTE

Ahumada 323-Casilla 1538-Teléf. 1452

MOTORES A GAS

casi nuevos y en perfecto estado, vendemos tres, por la cuarta parte de su valor.

Av. Club Hípico 1544

CASILLA 111-D — TELEFONO 158, Parque

Alimento Meyer

No sólo es el mejor alimento para niños, enfermos, convalecientes y ancianos, sino que es, también, el que se vende más barato, a causa de su enorme producción.

Puede Ud. preguntarlo en todas las

Boticas del Pais

El mejor Alimento para Niños

mayores de tres meses

Toda madre celosa del bienestar de su guagua debe darle

HARINA LACTEADA NESTLÉ

conocida mundialmente como el mejor substituto de la leche materna

Fabrica de Tejidos de Punto

ESTADO 26

PALETOES DE LANA TEJIDOS, ULTIMOS MODELOS

Pañuelos de lana, paletocitos, refajos, sombreros cardados, bufandas, polainas, trajecitos, jersey.

ENORME SURTIDO EN MEDIAS, CALCETINES, CAMISETAS DE LANA Y DE ALGODON.

Precios muy bajos 8-d

Brillantes

COMPRA

LA SAN JUAN DE DIOS

DELICIAS 745

## TEATROS

QUE EXHIBEN HOY LOS PROGRAMAS DE LA

**Empresa de Teatros y Cinemas Limitada**

**ALHAMBRA**
Matinée: Casa del Odio, 10, 11 y 12.
Selecta: Sueño de Amor.
Especial: Los Fantoches.
Noche: Los Fantoches.

**GARDEN**
Matinée: Casa del Odio, 7, 8 y 9.
Especial: Expiación.
Noche: Espía de Gibraltar.

**ALAMEDA**
Matinée: Casa del Odio, 10, 11 y 12.
Especial: Expiación.
Noche: Expiación.

**VICTORIA**
Matinée: Casa del Odio, 10, 11 y 12.
Especial: Ley del mas fuerte.
Noche: Almas Sublimes.

**AMERICAN**
Matinée: Casa del Odio, 7, 8 y 9.
Especial: Diluvio de líos
Noche: Almas Sublimes.

**COLISEO**
Matinée: Casa del Odio, 1, 2 y 3.
Noche: Ley del más fuerte.

**IMPERIAL**
Matinée: Casa del Odio, 4, 5 y 6.
Especial: Casa del Odio, 7 8 y 9.
Noche: Diluvio de líos.

**NOVEDADES**
Matinée: Casa del Odio, 7, 8 y 9.
Especial: Sueño de amor.
Noche: Sueño de amor.

**IRIS**
Matinée: Casa del Odio, 4, 5 y 6.
Especial: Aliado enemigo.
Noche: Diluvio de líos.

**COLON**
Matinée: Casa del Odio, 4, 5 y 6.
Especial: Casa del Odio, 10, 11 y 12.
Noche: Casa del Odio, 10, 11 y 12.

**MUNDIAL**
Especial: Casa del Odio, 7, 8 y 9.
Noche: Casa del Odio, 7, 8 y 9.

**ATENAS**
Especial: Casa del Odio, 4, 5 y 6.
Noche: Amor y fama.

**EXCELSIOR**
Matinée: Casa del Odio, 4, 5 y 6.

**PABELLON ITALIA**
Noche: Motivo Supremo.

**PEDRO VALDIVIA**
Noche: Casa del Odio, 4, 5 y 6.

**PROVIDENCIA**
Matinée: Casa del Odio, 1, 2 y 3.
Noche: Motivo Supremo.

HOY EN LE ALHAMBRA Perla White ANTONIO MORENO ELENA MAKOWSKA Clara Kimball

MATINEE, a las 15 en punto: Series 10, 11 y 12 de
**La Casa del Odio**
PERLA WHITE y ANTONIO MORENO

SELECTA, a las 16.30: La hermosa película
**Sueño de Amor**
Por ELENA MAKOWSKA

Especial, a las 18.30 - **SELECT estrena su obra maestra** - Noche, a las 21.30

LOS FANTOCHES
SU FONDO NOBILISIMO

En un teatro llamado MUNDO se representa una comedia que se titula "Vida". Los papeles se reparten entre la Humanidad, y son dirigidos por AMOR. Los actores no son sino FANTOCHES colgados de hilos que maneja el sonriente Dios, quien los hace llorar, reir, brillar o morir, conforme con su capricho.

La célebre comedia dramática de PIERRE WOLFF:
**LOS FANTOCHES**
Interpretación magnífica de la gran belleza americana y famosa actriz dramática
**CLARA KIMBALL**

LOS FANTOCHES
SU PRESENTACION

Por el hecho de desarrollarse la acción de los FANTOCHES en las suntuosas mansiones parisienses,

CLARA KIMBALL

luce los últimos modelos de Worth y Paquin, los célebres modistos que imponen la moda en todo el mundo.

SELECT SELECT

## ESTRENOS

QUE PRESENTARA ESTA SEMANA EN SU CINE

**ALHAMBRA**

**La Empresa de Teatros y Cinemas Limitada**

**MARTES 8:**
PATHE PARIS

Una joya de literatura francesa: la obra maestra de PAUL HERVIEU:

**CAMINO DE FUEGO**

Protagonistas: **MARISE DAUVRAY** y **LEON MATHOT**. El famoso intérprete de "El Conde de Monte-Cristo".

**MIERCOLES 9:**
PATHE NEW YORK

Series 13, 14 y 15 de

**LA CASA DEL ODIO**

El triunfo más grandioso de **PERLA WHITE** y **ANTONIO MORENO**.

**VIERNES 11:**
PARALTA

Una película gemela a La Fiera":,

**LA RUEDA DE LA FORTUNA**

Creación magistral de **WARREN KERRIGAN**, considerado como el actor más simpático y elegante del mundo.

**SABADO 12:**
PATHE NEW YORK

La preciosa comedia que localiza en Estados Unidos **El Genio Alegre**, de los Alvarez Quintero.

**ALMA BOHEMIA**

Creación de la hermosa y admirable **VERNON CASTLE**. Obra de gran lujo.

**DOMINGO 13:**
SELECT

La deliciosa comedia de gran sprit:

**LUNA DE MIEL**

Creación de la bellísima y gentil **CONSTANCE TALMADGE**.

Regias toilettes. Paisajes maravillosos Las cataratas del Niágara.

## Informaciones del país

### TACNA

(De nuestro corresponsal por telégrafo)

ARICA.— **La nueva biblioteca**.—Próximamente se abrirá al público la nueva biblioteca que funcionará anexa al Instituto Comercial y que será una sucursal de la Biblioteca Nacional de Santiago.

**Temblores.** — A las 6.30 y a las 11.30, se sintieron dos fuertes temblores, que causaron verdadera alarma en la población.

Aortunadamente no hubo desgracias personales.

### TARAPACA

**DON AGUSTI EDWARDS Y EL ALMIRANTE GOMEZ CARREÑO Llegan ayer a esta ciudad. Diversos festejos de que se les hace objeto**

(De nuestro corresponsal por telégrafo)

Antes de medio día, fondeó el vapor americano "Santa Luisa", a cuyo bordo va en viaje a Europa el Ministro don Agustín Edwards, su esposa e hijo, y el Almirante Gómez Carreño.

Tan pronto fondeó le vapor, en una lanchita de la Govapor, en una lanchita de la Gobernación, se dirigieron a bordo, el Intendente interino don Rubén Morales, el diputado por Tarapacá don Anselmo Blanlot Holley, el primer Alcalde don Manuel A. Godoy, el Comandante del Regimiento Granaderos, Mayor Aníbal Parada, el Comandante del Regimiento Carampagne, Mayor Florentino de la Guarda, el Comandante del batallón de Trenes, Mayor Marín, el Prefecto de Policía, Mayor Ernesto Grez, el Ayudante de la Comandancia, Capitán Contardo y varios otros respetables vecinos de la localidad.

El señor Intendente, presentó sus respetos al señor Ministro, distinguida esposa y demás acompañantes.

Los distinguidos viajeros fueron invitados a bajar a tierra.

En el muelle los esperaba la banda del Regimiento Carampangue.

La comitiva concurrió al Club de la Unión, donde se le festejó en la forma más cumplida.

En seguida se dirigió al chalet Suisse, donde se tenía preparado un espléndido almuerzo, al que asistieron, aparte de los festejados, los señores Rubén Morales, Anselmo Blanlot, Eliseo Cisternas Peña, Gustavo Sepúlveda, Cipriano Avello, Ismael Poblete, Juan B. Castro, Luis E. Brucher, Manuel A. Godoy, Benito Arellano, Florentino de la Guarda, Aníbal Parada Carlos, Mangin Ernesto Grez, Julio Guzmán, Carlos Villarroel, Julio Merino y varios otros.

IQUIQUE.— **Almacén cooperativo de consumos.** — Este Almacén establecido por la Municipalidad, con la base de $ 100,000 que proporcionó en préstamo el Gobierno, ha sufrido un fracaso debido a que varios directores renunciaron.

Entre ellos figuraban entusiastas extranjeros, los cuales se molestaron ante los ataques insidiosos de un diario local.

Se gestionan nuevos arreglos.

El público comenta con desagrado estos contratiempos.

**Agua potable.**—Por un telegrama del diputado don Carlos Briones al primer Alcalde, se sabe que en breve se reanudarán los trabajos para dotar a Iquique de agua potable.

IQUIQUE. — **El señor Guillermo Brarde.** — Ha dejado de existir en Iquique, el señor Guillermo Brarde; respetable caballero muy vinculado en el comercio de esa ciudad en donde actuó como uno de los empleados superiores de la casa Gildemeister.

Su fallecimiento ha sido muy lamentado entre sus relaciones en las que contaba con grandes afectos y verdadera estimación, pues a más de sus condiciones de laboriosidad, unía el señor Brarde, un exquisito don de gentes que le granjeaba numerosas simpatías

### O'HIGGINS

### RANCAGUA

### Visita del Ministro de Instrucción

**EL SEÑOR ORREGO SE IMPONE DE LAS NECESIDADES DE LOS DIVERSOS ESTABLECIMIENTOS PUBLICOS Y PROMETE REMEDIARLOS.**

**INTERESANTES DECLARACIONES QUE HACE EN UN BANQUETE EN EL CLUB SOCIAL**

**ESTIMA IMPOSTERGABLE LA DICTACION DE LA LEY SOBRE INSTRUCCION PRIMARIA OBLIGATORIA**

**(De nuestro corresponsal, por telégrafo)**

Llegó a esta ciudad el Ministro de Justicia e Instrucción Pública, don Luis Orrego Luco, acompañado de los señores Carlos Briones Luco y Fernández Bañados, Subsecretario del Ministerio.

Las personas nombradas fueron recibidas en la estación por el primer Alcalde, señor Herminio Arce y por otros distinguidos vecinos.

Visitaron los liceos de hombres y de niñas, las escuelas públicas y la Cárcel.

El señor Orrego Luco se impuso con todo interés de las diversas necesidades de dichos establecimientos y prometió hacer lo posible por atenderlas.

A medio día se le ofreció un banquete en el Club Social al que asistieron los señores Briones Luco, Fernández Bañados, Arce, Jorge Gálvez, Intendente interino, Aníbal Bayo, Miguel Silva, Arturo de la Cuadra, Santiago Rubio, Isaac Chainovich, Arcadio Letelier, Miguel Espinosa, Romeo Salinas, Belisario Sarabia, Arnaldo Corvalán, Eugenio Orrego, Adolfo Holmann y Enrique Sepúlveda, Rector del Liceo.

Ofreció la manifestación el señor Sepúlveda en oportunas frases, contestando el festejado en un elocuente discurso.

Ambos oradores fueron muy aplaudidos.

El señor Orrego Luco se refirió a lo impostergable que es la dictación de la ley sobre instrucción primaria obligatoria. Ofreció el concurso del Gobierno a la realización de varias aspiraciones de bien nacional que abrigan los habitantes de Rancagua y exhortó a las autoridades a colaborar a la obra de mejoramiento del pueblo por medio de la enseñanza.

### CONCEPCION

CONCEPCION. — **El general don Luis F. Brieba A.** — Llegó a esta ciudad el general don Luis F. Brieba A., que viene a hacerse cargo de su puesto de jefe del Estado Mayor de la III División.

**Manifestación.** — Magnífica des de todo punto de vista, resultó la manifestación ofrecida en el Club Concepción, por sus amigos, a don Roberto González Pastor, con motivo de su próximo matrimonio.

Ofreció la manifestación don Gabriel Urrutia Manzano, contestando el festejado en hermosas frases de agradecimiento.

### VALDIVIA

LA UNION.—**Accidente.**—Un accidente automovilista se produjo últimamente.

Don Jorge Grob y los doctores Rudloff, Skiba y Zeckwer volvían de un paseo de los alredores. El señor Grob piloteaba el auto. Con la obscuridad de la noche no vió una alcantarilla que estrechaba el camino y chocó violentamente contra ella. El doctor Rudloff resultó con una rotura de cabeza; los demás excursionistas también resultaron heridos, aunque de poca gravedad.

—**Tracoma.**—Hay varios individuos atacados de tracoma.

### LLANQUIHUE

OSORNO.—**Liceo de Niñas.** — El Gobierno se ha negado a invertir los fondos que consulta el presu-

### CAUTIN

TEMUCO. — **Juez letrado.** — La mejor impresión ha causado en todos los círculos de esta ciudad, el nombramiento que acaba de hacer el Supremo Gobierno en la persona del señor Eugenio Cerda B., para que desempeñe el cargo de juez de letras de este departamento.

**Escuelas nocturnas.** — La comisión municipal de instrucción está vivamente preocupada con el funcionamiento de las escuelas nocturnas para obreros, que serán sostenidas con fondos municipales y que en breve abrirán sus puertas.

La comisión piensa instalar tres escuelas en distintos barrios de los más poblados por el elemento obrero.

puesto para el 5.o año de humanidades del Liceo de Niñas.

Para no perjudicar a 18 alumnas que forman el curso, varios profesionales harán las clases correspondientes gratuitamente. El abogado don Arturo Bertin hará las de Instrucción Cívica; don Víctor Ide, las de Física; don Ernesto Merino, las de Filosofía, y don Pedro Olivares, las de Matemáticas. El señor Ide es ingeniero y los señores Merino y Olivares son pedagogos. Las clases empezaron ayer.

### CHILOE

ANCUD.—**Reclamo electoral.** — La Alianza ha formulado reclamo ante el Juzgado de Letras contra los fraudes de la Junta Escrutadora que actuó en ésta para proclamar la elección municipal de Dalcahue. El reclamo se funda en que fueron adulteradas dos actas de la décima subdelagación.

—**Sobre traslación del Regimiento "Chiloé".**—El Intedente señor Astorquiza y los principales vecinos, se han dirigido al Presidente de la República, al Ministro de la Guerra, al senador y diputados de la provincia y a los principales diarios de Santiago, pidiéndoles que influyan para que el Regimiento no se mueva de su guarnición. El Ministro señor Bermúdez ha contestado que tendrá presente la petición anterior cuando llegue el momento.

### MAGALLANES

(De nuestro corresponsal, por telégrafo)

PUNTA ARENAS.— **Banco Punta Arenas.**—Esta institución cambiará su nombre por el de Banco de Chile y Argentina. Aumentará además su capital de cinco a diez millones de pesos mediante la emisión de $ 100 cada una colocadas con premio de $ 20 o|o.

Se informa que hay fuertes capitales dispuestos para ser subscriptos muy en breve.

### Conciertos

**DESPEDIDA DEL PROFESOR KLASS.**—El distinguido violinista, profesor Klass se despide del público de Santiago con una última audición que se realizará el Martes en la noche, en el Municipal.

La velada es a beneficio del fondo nacional israelita pro-Palestina.

La señorita Abramovich, en un entreacto, declamará la poesía titulada "Castigo de Faraón".

No dudamos que esta simpática fiesta, dados los fines caritativos que el profesor Aarón Klass persigue, llevará mucho público al Municipal el próximo Martes.

Desde mañana, en la boletería del Municipal, se expenderán boletos.

### Circos

**CIRCO EUROPEO. — Esperanza esquina Santo Domingo.**—Con gran éxito sigue trabajando este circo.

Hoy, como día festivo, habrá dos funciones, con un excelente y variado programa, tomando parte toda la compañía. Matinée a las 3.30 P. M. y nocturna, a las 9.15.

**CIRCO VERY-STRONG.**— Con éxito continúa, trabajando en este circo el ilusionista Fakir Raca. Para hoy se preparan dos funciones donde presentará los mejores trabajos de su repertorio.

La primera función está anunciada a las 15.30 horas, en la cual se obsequiará a los niños asistentes confites A. E. C.

La segunda función está anunciada a las 21.30 horas con programa novedoso.

**CIRCO STRONG-MAN.**— Dos funciones se anuncian para hoy Domingo, con escogido y variado programa. La primera, a las 15.30 horas y está dedicada a los niños. La segunda a las 21.30 horas, con programa en que tomarán parte los principales artistas de la compañía.

Se anuncia para mañana Lunes, la función en honor y beneficio de la Federación de Sastre de Santiago.

**HIPODROME CIRCO.**— Con un lleno se inauguró anoche el nuevo teatro circo situado en la ribera norte del Mapocho, recibiendo justos aplausos la troupe del American Circo. Los clowns, Tito, Zañazar, Jaiva y Gallito, hicieron divertir a los espectadores con sus entradas cómicas. Los números del programa a cargo de las familias Castellanos, Moron, Zaretzky, tuvieron una lucido ejecución. Hoy habrá dos funciones: a las 3 y a las 9 y media de la noche. Los precios son populares.

## TEATROS

**TEATRO DE LA COMEDIA.**—Con teatro lleno trabajó ayer la compañía Quiroga-Rosich en tarde y noche. Se pusieron en escena dos obras que han alcanzado mucho éxito: "El príncipe heredero" de Julio Sánchez Gardel y "El complot del silencio" del doctor César Iglesias Paz.

—Para hoy se anuncian tres funciones:

Matinée: "Con las alas rotas".

Vermouth: "El movimiento contínuo".

Noche: estreno en Santiago de una de las obras más sensacionales del teatra argentino: "El hijo de Agar", pieza de González Castillo, el celebrado autor de "La mujer de Ulises".

—La compañía argentina se despide mañana con dos funciones, del público de Santiago.

**TEATRO SANTIAGO.**— Hoy habrá tres funciones: matinée, con programa enteramente renovado; en vermouth se hace el argumento París de Noche; para la nocturna se anuncia un programa formado por los mejores números del repertorio.

**TEATRO SAN MARTIN.**— Ante numerosa concurrencia estrenóse anoche el gracioso vaudeville "Mi tía Ramona", siendo muy aplaudida la interpretación de los elementos que tomaron parte.

Para hoy anuncia el programa dos escogidas funciones. En matinée a las 15.30 horas, se pondrá en escena "La modelo" y por la noche, a las 21.30 horas, el picaresco vaudeville "Faltan cinco minutos".

Para la próxima semana nos anuncia la empresa el estreno de los vaudevilles "La embajadora o los catorce puntos de la Liga" y "Mundo, Demonio y Carne", ambos de palpitante actualidad.

**CALVETTY.**— Ayer tarde ha estado en nuestra imprenta el prestidigitador Calvetty, ex-poseedor del famoso perro Thym. Calvetty hizo en nuestra presencia numerosas pruebas realmente extraordinarias. Su agilidad para el escamoteo llama la atención de los entendidos. Nos dijo que debutaría en el Teatro de la Comedia el Miércoles próximo, en compañía del excéntrico "Don Genaro, el Feo".

**DUARTE Y LA LUSITANA.**—Se encuentran entre nosotros estos dos artistas, después de haber realizado una provechosa jira por Bolivia y el Perú.

La tonadillera y el parodista tienen el propósito de presentarse en breve en algún teatro de la capital.

**TEMPORADA DE OPERA ADELINA AGOSTINELLI.**— El 11 de Abril próximo debutará en el Teatro de la Comedia la Compañía de Opera de Adelina Agostinelli, soprano de buenas facultades, a quien la secunda un conjunto de buenos artistas del género. La compañía de la Agostinelli ha estado actuando en Buenos Aires con éxito. Figura como maestro concertador y director de la compañía nuestro conocido Mario La Mura.

**NUEVO TEATRO.**— A mediados de año estará terminado el nuevo teatro que se construye en la calle de Estado, entre Agustinas y Huérfanos en el local en que existió el antiguo Variedades. Sabemos que este teatro no será dedicado al biógrafo, con lo cual nos alegramos, y será mantenido con compañías escogidas entre las mejores que visiten a la capital argentina.

**MUNDO TEATRAL.**— Hemos recibido el número 6 de esta revista de Teatros y Cines, que editan los señores Nathanael Yáñez Silva, René Hurtado Borne y Fernando Gándara Pastor. La revista se presenta notablemente mejorada en su impresión y presentación y trae un material de lectura interesante. Se publican dos hermosas producciones dramáticas del aplaudido poeta Daniel de la Vega.

**CENTRO FAMILIAR ESPAÑOL.**— Esta noche se efectuará la anunciada velada en honor y beneficio de la primera actriz señora María Planas de Torrens.

El programa contiene los siguientes números:

1. Sinfonía.
2. Romanza por el barítono señor Rosado.
3. "Celebridades", monólogo cómico por el señor J. Guerrerq.
4. El drama de Pérez Galdós, "Electra" en el cual la señora de Torrens tiene a su cargo el papel protagonista.

**TEATRO ELECTRA.**— Con mucho éxito actúa en este teatro la elegante y simpática tonadillera La Clory.

Hoy Domingo, dará su última función con un variado y escogido programa.

### Noticias cinematográficas

**"LOS FANTOCHES".** — Hoy se llevará a efecto el estreno de la tercera Select, titulada "Los Fantoches", e interpretada por Clara Kimball. Esta obra, como ya lo hemos dicho, tiene un fondo social y moral, desarrollándose su acción en me-

He aquí la opinión de dos autorizados facultativos

Del Dr. Prado Reyes, médico-jefe del Hospital San Juan de Dios:

Certifico que he empleado el preparado STHENOGEN como reconstituyente general y sus resultados han sido buenos. — (Firmado). — Dr. Prado Reyes, San Francisco 70.

Del Dr. J. Lavín M., Profesor y Jefe de la Escuela de Matronas:

He usado en repetidas ocasiones el tónico conocido con el nombre de STHENOGEN, y siempre me ha dado buenos resultados. — (Firmado. —Dr. J. Lavín M., Rosas 1963.

STHENOGEN

Tónico reconstituyente Depurativo de la Sangre.

Curación rápida de la Anemia, Debilidad General. Impotencia, convalecencia, granos y manchas de la cara.

En venta en las Droguerías y en las Boticas surtidas.

Por mayor:

**Nicolás Galasso C.**

Botica Italiana, Chacabuco 64. — Santiago

SETIEMBRE :: Hoy fuera de programa en las 3 funciones TRIPITAS en "El Hotel Cabeza de Ciervo' Localidades numeradas—Platea 1.50

MATINEE: Niños 0.80
**La Ley de la Fuerza**
por el bravo cowboy Monroe Salisbury

TARDE—Exito Paramount
**POR AMOR A SU ESPOSO**
Lujoso drama social por PAULINA FREDERICK

NOCHE—Estreno Universal
**Los Ojos de la Inocencia**
por la bella María Mac Laren

**Teatro Brasil:** Hoy en Matinee **Tripitas**
y la vista de cowboys
LOS GRANUJAS

TARDE: TRIPITAS — Fuera de programa y Margarita Clark, en
**La Pastora de los Alpes**

**Noche: Tripitas** Fuera de Programa
POR AMOR A SU ESPOSO
creacion de Paulina Frederick

ESTRENOS DE LA SEMANA

BLUEBIRD. — UNIVERSAL

¿POR QUE NO?

Hermosa creación de la linda actriz CARMEL MYERS que tiene por escenario los aristocráticos palacetes del elegante WILSHIRE, conocido por el "PARAISO DE LOS TURISTAS" por sus bellísimos panoramas.

BUTTERFLY.—UNIVERSAL

El Hijo de la Tribu

Vigoroso cinedrama de aventuras, entre bandidos, COW-BOYS y PIELES ROJAS, interpretada por FRANCIS FORD, célebre actor de MONEDA ROTA

BLUEBID. — EDITH ROBERTS. — UNIVERSAL

RUIDOS DE BESOS

EL TIMO del AMOR

JUEGOS DE AMOR

PRODUCCIÓN ESPECIAL PARA LA JUVENTUD DORADA

PRONTO EL BLANCO TRAGICO

ANONIMA CINEMATOGRAFICA SUD-AMERICANA

PRONTO EL BLANCO TRAGICO

PROXIMOS ESTRENOS

JEWEL. — UNIVERSAL

Para Maridos solamente

MILDRED HARRYS

Nos encarga avisar a usted se prepare para traer a toda su familia, cuando ella le presente esta PSICOLOGICA obra social.

BLUEBIRD. — UNIVERSAL

"La Confesion del Culpable"

FRANKLIN FARNUN

es el intérprete de esta colosal obra de aventuras.

ESPECIAL. — ATRACCION. — UNIVERSAL

Corazón de Cow-Boy

Protagonista HARRY CAREY (CAYENA)

EXCLUSIVIDAD DE LA COMPAÑIA CINEMATOGRAFICA ITALO - CHILENA INCORPORADA A LA COMPAÑIA CINEMATOGRAFICA SUD AMERICANA, SAN ANTONIO 263

dio de la alta aristocracia francesa. Su sátira es punzante y viva.

Clara Kimball crea un rol perfecto que difícilmente será superado.

El estreno de esta obra Select tendrá lugar en el Cine Alhambra en las dos funciones de hoy.

**FRANCESCA BERTINI.** — Esta trágica italiana, tan admirada por su arte, se presentará próximamente en el Alhambra. Sabemos que ha realizado largos y pacientes estudios en el arte mudo, habiendo logrado una perfección realmente asombrosa.

**"LUNA DE MIEL".** — Constance Talmadge, la graciosa estrella de la Select, se presentará en breve en la comedia de salón titulada "Luna de miel". Tenemos referencias de los éxitos obtenidos por esta film en Estados Unidos y en Argentina.

**"LA CASA DEL ODIO".** — En los episodios 13, 14 y 15, siguen sucediéndose los terribles peligros que cercan a los protagonistas de esta serial. El mar en día de tempestad, la electricidad, el puñal, pasan por la obra, preocupando al público.

**"CAMINO DE FUEGO".** — Paul Hervieu, el autor francés, también ha pagado su tributo al cine, pues ha sido filmada con admirable perfección esta obra suya, que pronto ofrecerá el Cine Alhambra.

Intérpretes de la obra son los artistas Susana Delvé y M. Robert M. Matot, de la Comedia Francesa.

**"LA RUEDA DE LA FORTUNA".** —Esta es una película gemela a "La Fiera", de la Fox. En "La rueda de la Fortuna" se nos presenta al actor Warren Kerrigan, quien hace una creación digna de admirar. Es un buen atleta y la fuerza que posee la emplea en la defensa de los débiles, y es por este valor que se enamora de él una bella mujer.

**"ALMA BOHEMIA".** — Es ésta una comedia que localiza en Nueva York el genio alegre de los hermanos Alvarez Quintero, y se supone que así sea, desde el momento que su intérprete es la graciosa actriz miss Vernon Castle, que tanto éxito tiene en todas sus obras que hasta nosotros llegan.

**LA ORQUESTA DEL ALHAMBRA.** —Programa que ejecutará hoy:

Ponchielli. — Gioconda. Fantasía.
Dvorak. — Humoresque. Solo de violín por el profesor Carlini.
Schumann. — Reverie.
Massenet. — Andante. Trío.
Origo. — Millones de Arlequín.
Verdi. — Aída. Fantasía.
Gillet. — Brise de soir.

**CARMEL MYERS.** — Esta actriz de la compañía Bluebird, a quien los amantes del cine han tenido oportunidad de aplaudir en "Sirenas del mar", "La mujer del crimen", "Esposa fingida", etc., es también la protagonista del cinedrama intitulado "¿Por qué no?" que próximamente se exhibirá en todos los cines de esta capital. La excelente labor artística de Carmel Myers está acertadamente secundada por los conocidos actores Thomas Helaing, Kathleen Emerson, Harry V. Meter, Phile Mc Culleugh y Elizabeth Janes.

Esta cinta ha sido filmada en los barrios más pintorescos de los Estados Unidos, como ser, el Valle del Oso, famoso sitio veraniego, sirviendo para fotografiar los interiores, los aristocráticos edificios del elegante Wileshire, de Los Angeles, conocido como "El paraíso de los turistas".

**EL ESTRENO DE LA ARTCRAFT.** —Como obra de excepcional importancia, la película "Un drama en el desierto", con la cual se presenta la marca Artcraft, se estrenará el Martes y se repetirá el Miércoles. En el Brasil se pasará Miércoles y Jueves.

Ya hemos dado algunos detalles valiosos sobre la producción Artcraft y sobre los intérpretes y argumento de "Un drama en el desierto". Hoy dedicaremos algunas líneas al director. Es éste Mr. Maurice Tourneur, el maestro de Griffith y de Ince, contratado hace algunos años para dar arte latino en la cinematografía americana. Mr. Tourneur es un hombre terrible como director y es capaz de hacer repetir 50 veces una escena si no sale a su completa satisfacción. Así se comprende cómo, teniendo "Un drama en el desierto" solamente 2,000 metros de positivo, tuvieran los fotógrafos que gastar más de 20,000 de negativo. Este dato dará idea de cuál será la perfección de la película resultante.

**EL PRIMER ANIVERSARIO DEL TEATRO BRASIL.** — El próximo Viernes se celebrará el primer aniversario de la reapertura del Teatro Brasil, con un beneficio a favor del personal de empleados, cuya labor ha contribuído en buena parte al resurgimiento extraordinario de esta sala, que ocupa hoy uno de los primeros puestos entre los cinemas.

**EXITOS PARAMOUNT DE LA SEMANA.** — "Por amor a su esposo", drama social que muestra hasta dónde puede llegar una esposa por salvar a su marido en momentos difíciles, cuando está convencida de que la ama, es una gran creación de Paulina Frederick. Se exhibe hoy en los teatros Septiembre (tarde), y Brasil (noche).

"La pastora de los Alpes", sentimental romance de un calavera redimido por el amor de una sencilla muchacha, es una vista tomada en hermosos panoramas nevados. Su protagonista es Margarita Clarck. Se presenta hoy en vermouth en el Brasil.

**CHARLES CHAPLIN.** — En pocos días más se estrenará la segunda comedia del contrato del Millón de Dólares de este célebre artista cómico, y cuyo título es "Armas al hombro". Según la prensa de los Estados Unidos, el estreno de esta película en el Strand de Nueva York fué todo un acontecimiento, y se mantuvo en cartel durante quince días seguidos.

No dudamos que en Chile tendrá el mismo éxito, a juzgar por el gran interés que se nota entre los empresarios de teatros y el público.

Como dato ilustrativo, podemos agregar que las películas de Chaplin son unas de las más costosas que viene na Chile, y por cuya exclusividad la Empresa Bidwell, Larraín y Cía. ha pagado $ 6,000 oro americano.

**LOS MARTES DE MODA DEL GARDEN.**—Con el estreno del notable exponente Select "Los fantoches", dará su tercer Martes de Moda esta elegante sala. Como se sabe en "Los fantoches" hace Clara Kimball su más acabada creación artística. El programa orquestal consigna piezas de los más reputados compositores.

**Mme. ROBINNE.**—La hermosa y aplaudida actriz francesa es la protagonista de "Expiación", valiosa obra europea según la novela de Guy de Maupassant del mismo nombre. "Expiación" se exhibirá en la especial de hoy en el Garden Theatre.

**MASCARA DE LA VIDA.**— Para esta semana se anuncia el estreno de esta cinta, cuya intérprete principal es la artista Olga Petrova, considerada como una de las estrellas más sobresalientes del núcleo de artistas del arte mudo.

El argumento está basado en la vida de un hombre de fortuna, una mujer misteriosa y un amor que triunfa.

ALAMEDA: Tarde y noche. GARDEN: Tarde 18.30.

Robinne en Expiación

Su última creación. Obra de Guy de Maupassant.

GARDEN: Noche
Notable estreno

EL ESPÍA DE GIBRALTAR

ALAMEDA: Matinée y GARDEN

7, 8 y 9 series 10, 11 y 12 series

La Casa del Odio

## Presentación de una gran actriz en la Artcraft

Elsie Ferguson está considerada como una de las más bellas e inteligentes actrices del teatro dramático. Su carrera artística ha sido una cadena no interrumpida de grandes éxitos interpretativos, coronada por su labor en la obra "Shirley Kaye", con la que se despidiera de la escena hablada para ingresar en la cinematografía.

Durante muchos años los empresarios de distintas casas filmadoras le ofrecieron brillantes contratos para que actuara ante la cámara, siendo siempre rechazados por la gentil actriz. Le ha cabido a la "Famous-Players-Lasky Corporation, la satisfacción y la honra de haber vencido la obstinación de la artista, obteniendo, después de una buena campaña que se dedicara al film.

ARTCRAFT PICTURES

Para comprender la consideración que merece el nombre de Elsie Ferguson, basta tener en cuenta que fueron Maurice Tourneur y Cecil B. de Mille los directores que le fueron designados y la "Artcraft", la marca con la cual debutara. Por lo demás, Elsie Ferguson es una artista de una sensibilidad y fineza muy difíciles de encontrar, y totalmente desconocidas por nuestro público que se ha acostumbrado a las "poses" anti-estéticas de las estrellas italianas. Elsie no necesita fingir en la escena muda porque nació con una enorme vocación artística y su nobleza de origen, como que pertenece a la más encumbrada aristocracia norteamericana, le dan un sello de finura y sencillez verdaderamente encantador. En Estados Unidos su popularidad es inmensa y ya se le señala como la única probable sucesora de la emperatriz del cine, Mary Pickford. Tales son algunos de los antecedentes de la hermosa y grande actriz que darán a conocer los cines que exhiben el programa de la South Pacific Paramount con la delicada película "Un drama en el desierto", cuyo estreno tendrá lugar el Martes 9 de Abril.

"Un drama en el desierto", es una cinta de enorme costo, como que para su "mise en escene", ha sido necesario reconstruir la histórica ciudad de Argelia. Todos los detalles han sido rigurosamente cuidados con esa elegancia y distinción que caracteriza a todas las producciones de la Artcraft. "Un drama en el desierto" es, pues, una película de enorme valor artístico. Su argumento es, el siguiente:

Catalina, Lady Wyverne, llamada por sus íntimos Eitty, es la joven y encantadora esposa de un noble británico que es todo el tipo del genuino inglés, flemático y frío. Anhela con vehemencia un cambio, algo distinto a los lujosos palacios en que está acostumbrada a vivir, algo más romántico y entretenido. Como los intereses primordiales de Sir Claudio, el marido, son, ante todo, satisfacer a su esposa y, en seguida dedicarse a la caza, no vacila mucho en preparar un viaje y, en efecto, luego parte la pareja para Argelia. El misterio romántico del desierto atrae a Lady Wyverne; la perspectiva de las grandes cacerías influye en Sir Claudio.

En una de las calles de Argelia, Kitty conoce a Benchaalal, un oficial del regimiento de caballería criolla. Apuesto, galante, de tez morena y ojos inmensos y profundos, la persona del africano atrae bien pronto a la sentimental inglesita, quien se haya luego envuelta en una extraña amistad con él; y cuando Sir Claudio parte a sus cacerías, deja a su mujer experimentando la primera de las sensaciones que tanto anhelaba.

Los gustos refinados de Benchaalal, que es todo un europeo en su trato social, sus rasgos físicos de hombre interesante, su trato afable y cortés, siempre entretenido, terminan por conquistarse el summum de la simpatía de Kitty, quien, no teniendo mucho más en qué ocuparse, pasa el día con él. Sus encuentros se hacen más y más frecuentes cada vez. El algeriano trama un alejamiento prolongado de Sir Claudio por varios días; pero éste algo sospecha y no cae en la trampa. Llega al hotel sin más demora, para encontrarse con su mujer que en esos momentos viene entrando. Sin someterla a ningún interrogatorio, le anuncia que va a partir en otra excursión de caza.

Poco a poco, imperceptiblemente, va produciéndose la situación final. Dramática, casi psicológicamente, los personajes se van aproximando al volcán que ha comenzado a arder y que amenaza desbaratar la tranquilidad interna en un hogar constituído sobre las sólidas bases de una civilización probada por centenares de años de preeminencia: la civilización europea.

¿Cómo se logra evitar el golpe? ¿Cómo se detiene el fuego de los instintos desenfrenados del africano, sin cultura y sin moral?

Problema grandioso, admirablemente llevado a término por la interpretación de la maravillosa obra en que nos ocupamos, verdadera joya cinematográfica.

TEATRO DIECIOCHO

Este teatro, el más elegante y aristocrático de Santiago, al que concurren las más distinguidas familias de nuestra sociedad, presenta hoy su SEGUNDO DOMINGO DE MODA.

En la Matinée, dedicada al mundo infantil, se estrenan las tres primeras series de la gran película "EL OJO DEL AGUILA"

En Vermouth, CREIGTHON HALE, el simpático protagonista de LAS SIETE PERLAS, se presenta en unión de Margarita Clarck en el precioso cuento de hadas BLANCA NIEVE.

En Nocturna se estrena la más suprema y lujosa creación de la gran trágica Paulina Frederick, el hermoso drama "POR AMOR A SU ESPOSO".

## Nuestras salas cinematográficas

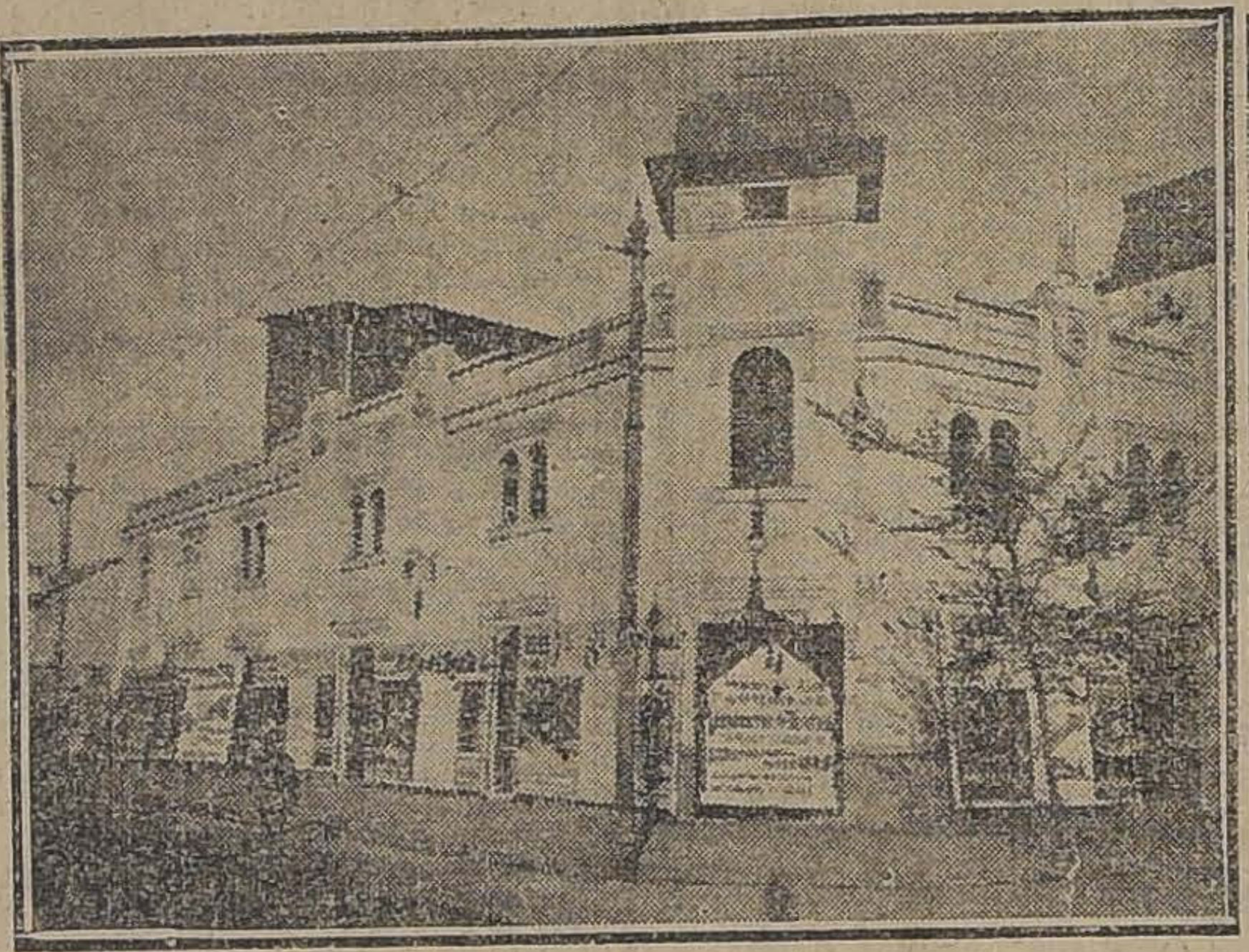

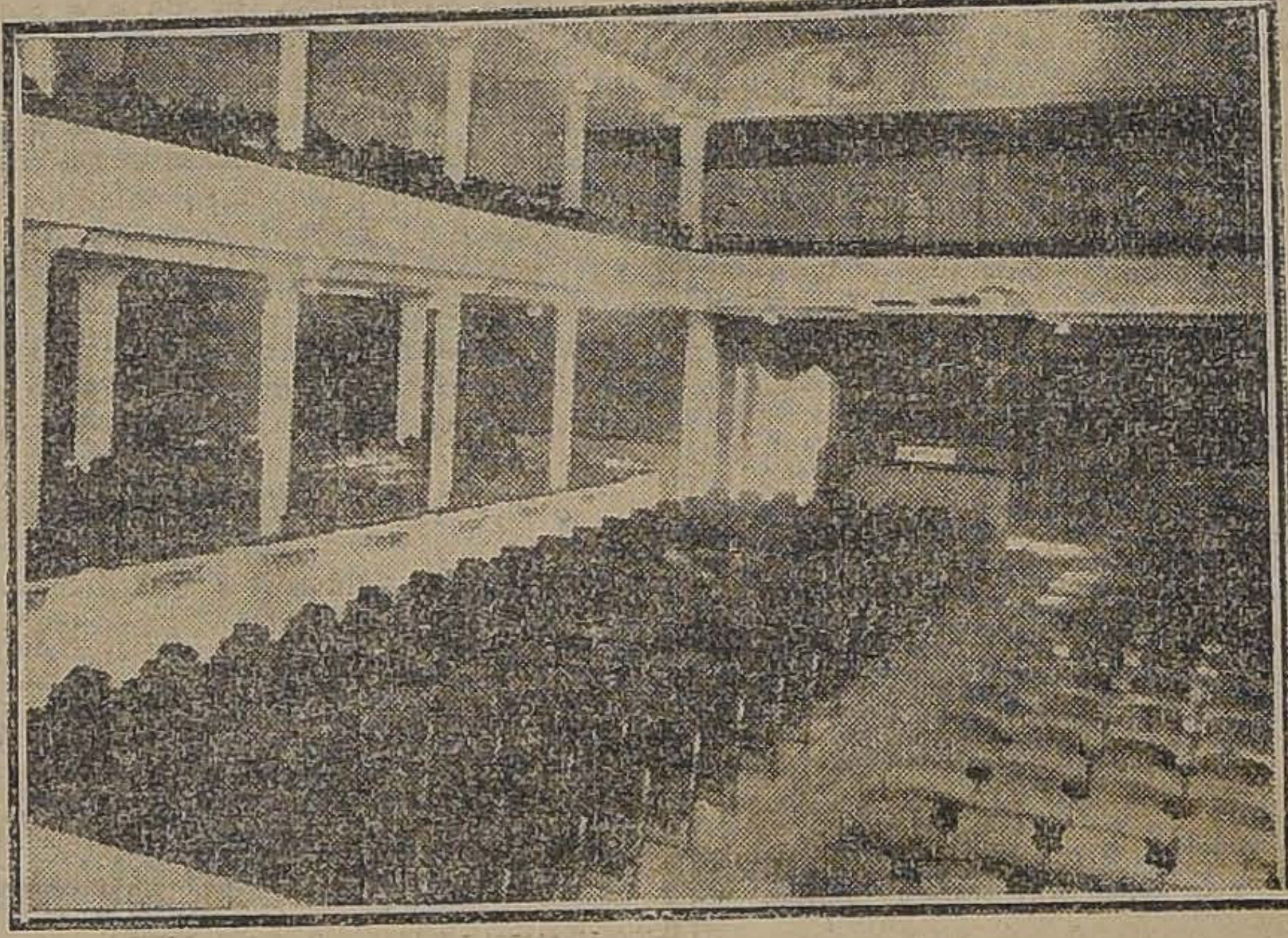

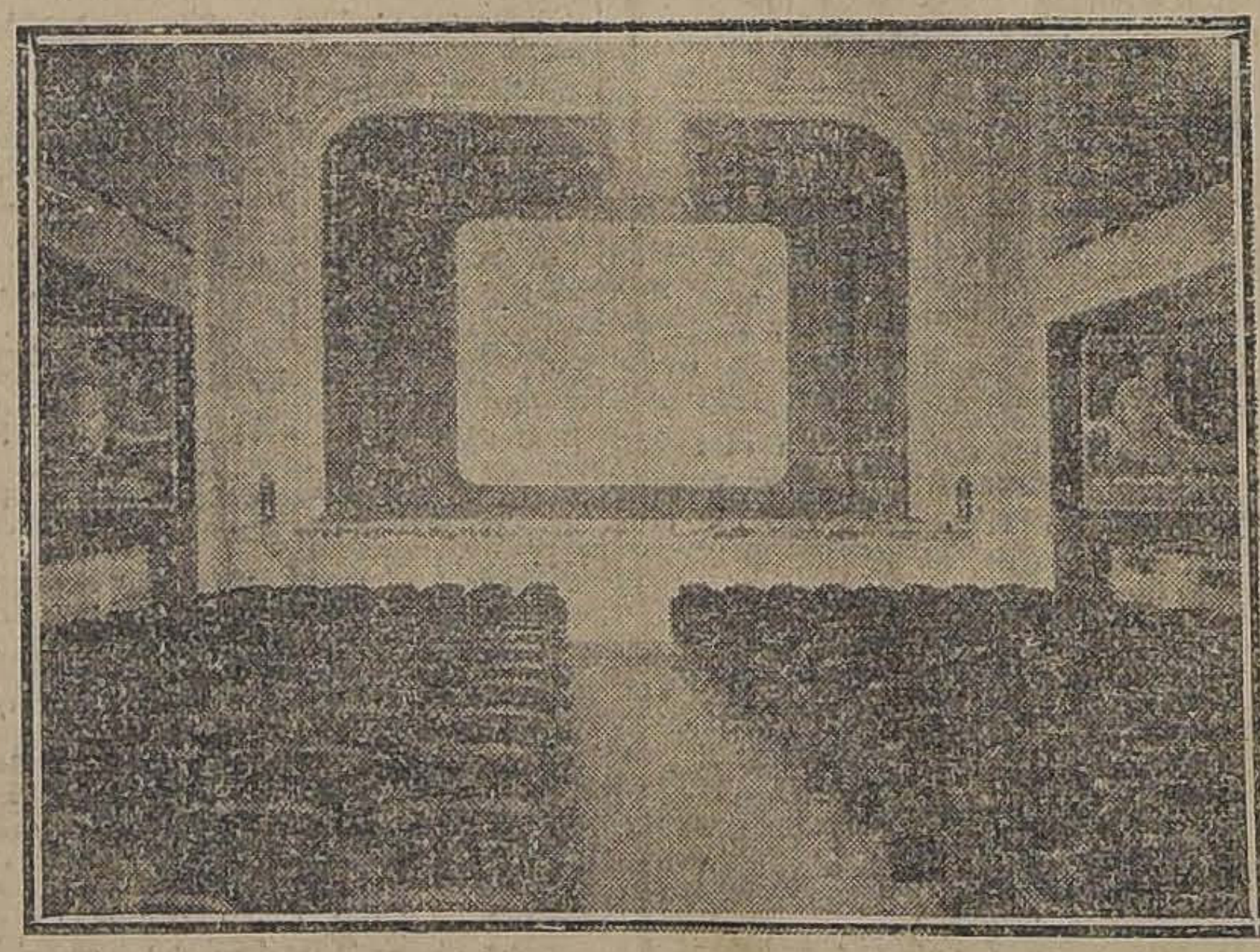

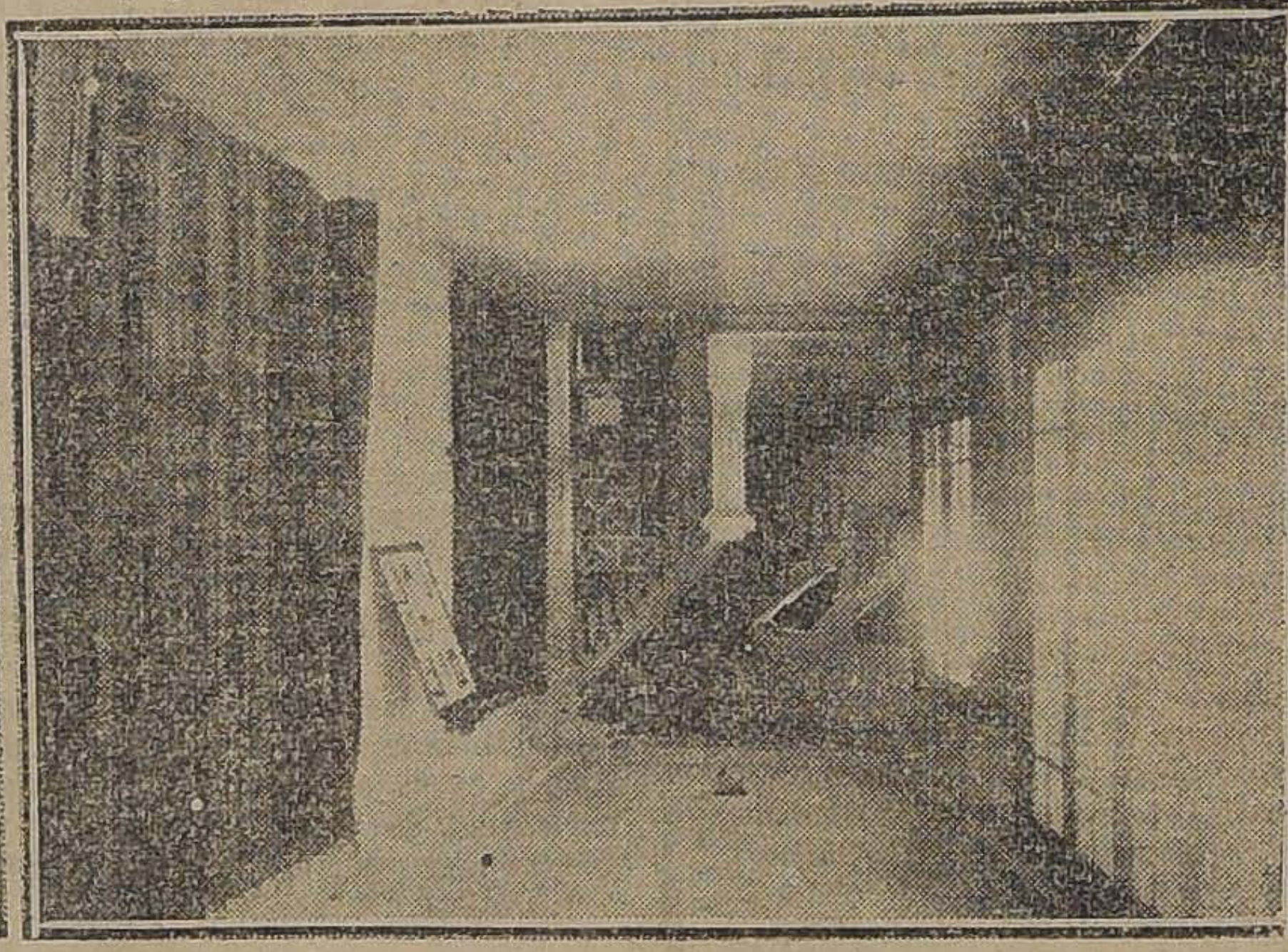

El Teatro Brasil es uno de los cines más elegantes y confortables de la capital.

Damos hoy cuatro fotografías de este cine, por las cuales el público podrá apreciar las comodidades y buenas condiciones de esta sala cinematográfica.

La Empresa del Teatro Brasil hace una cuidadosa selección en las películas que ofrece al público, las que acompaña con programas musicales en los que figuran autores de primer orden.

Las leyendas de esta hermosa película han sido redactadas por los mejores literatos de esta capital.

Es posible que su estreno se efectúe en el Cine Alhambra.

**JUAN SIN ROPA.**—La última exhibición de esta cinta argentina, que ha logrado conquistar un éxito en la cinematografía, se efectuará mañana en las funciones tarde y noche del Teatro Politeama.

**MAX LINDER.**—En las funciones del Martes, del Splendid Theatre, reaparecerá el elegante actor Max Linder. En las dos funciones de ese día habrá un campeonato cómico entre Chaplin y Max Linder a fin de que el público pueda aquilatar los méritos de cada uno.

CARBONES para BIOGRAFO

marca PLANIA. Vendo a $ 0.50 el par.

Máquinas cinematográficas "SIMPLEX", se venden dos, nuevas, flamantes.

Merced 156. -- Casilla 1857

**BRYANT WASHBURN.**— En las funciones del Splendid de mañana Lunes será estrenada una nueva creación del actor y atleta Bryant Washburn, titulada "Padre Primerizo".

**STINGAREE.**— Próximamente será estrenada en el Splendid Theatre la vista en series con cuyo título encabezamos estas líneas. Su argumento es la famosa novela de W. Hornung, el autor de Rafles, que relata las aventuras del prototipo del bandido del Far West, joven audaz, valiente, enamorado y noble con las mujeres.

**SWENSKA.**— En las funciones del Viernes del Splendid será estrenada la primera producción de la célebre marca sueca la Swenska Films de Estocolmo, titulada "El beso de la muerte".

**GRIEG.**—El presente Viernes se efectuará en el Splendid, el VI día sinfónico de moda, en el que serán ejecutadas por la orquesta que dirige el profesor Grazioli, las mejores composiciones del célebre compositor escandinavo Grieg.

**EL GRAN CONCURSO DE BELLEZAS DEL SPLENDID.**—El Viernes próximo se inaugurará en el Splendid Theatre el gran concurso de bellezas que la Empresa de dicho Teatro ha organizado. Sabemos que existen ya más de 300 fotografías de las niñas más hermosas de nuestra sociedad, a más de numerosas otras señoras y niñas, fotografías estas últimas que serán exhibidas en las matinées. Próximamente daremos una lista completa de las niñas cuyos retratos se exhibirán, al mismo tiempo que publicaremos el resultado de los escrutinios.

## Los programas de hoy

**CINE ALHAMBRA.** —Matinée: "La casa del odio", series 10, 11 y 12. Intérpretes: Perla White y Antonio Moreno.

Epecial: "Sueño real". Intérpretes: Elena Makowska.

Nocturna: "Los fantoches". Intérpretes: Clara Kimball.

**TEATRO ALAMEDA.** — Matinée: "La casa del odio", series 10, 11 y 12.

Especial y nocturna: "Expiación". Intérprete: Grabiela Robinne.

**AMERICAN CINEMA.** — Matinée: "La casa del odio", series 7, 8 y 9. Intérpretes: Perla White y Antonio Moreno.

Especial: "Diluvio de líos".

Nocturna: "Almas sublimes". Intérprete: Norma Talmadge.

**TEATRO BRASIL.** — Matinée: "Los tres granujas". Intérprete: Cayena.

Epecial: "La pastora de los Alpes". Intérprete: Margarita Clark.

Nocturna: "Por amor a su espo-

## Francisca Bertini

Esta gran estrella del cine, se pre sentará próximamente al público e una de sus últimas creaciones.

En la semana que comienza "The South Pacific Paramount Company", presentará a la distinguida y aplaudida actriz cinematográfica

**ELSIE FERGUSON en la película UN DRAMA EN EL DESIERTO**

editado por la primera matufactura del mundo

**ARTERAFT**

Esta película se basa en la famosa novela de Thomas Hickens, que desarrolla una de las más intensas situaciones de hogar.

**Segundo estreno en la semana: Sin Protección interpretada por Blanche Sweet**

Emocionante drama de amor y de aventuras. Próximamente

**La Mujer que los Dioses Olvidaron por Geraldina Farrer y Wallace Reid**

so". Intérprete: Paulina Frederick.

**TEATRO COLON.** — Matinée: "La casa del odio". series 4, 5 y 6.

Especial y nocturna: "La casa del odio", series 10, 11 y 12.

**TEATRO DIECIOCHO.** — Matinée: "El ojo del águila", series 1, 2 y 3.

Especial: "Blanca Nieve". Intérpretes: Margarita Clark y Creighton Hale.

Nocturna: "Por amor a su esposo". Intérprete: Paulina Frederick.

**TEATRO DELICIAS.** — Matinée: "Los tres granujas y Tripitais."

Especial: "La tentadora". Intérprete: Paulina Frederick. "Batalla real", comedia Mack - Sennet.

Nocturna: "Blanca Nieve". Intérpretes: Margarita Clark y Creighton Hale.

**TEATRO ELECTRA.** — Matinée: "Pompas de jabón". Intérprete: Bryant Washburn.

Epecial y nocturna: 'El silencio de la Novia". Intérprete: Gail Kane.

**TEATRO EXCELSIOR.** — Matinée: "La casa del odio", series 4, 5 y 6.

Nocturna: "Amor inconquistable. Intérprete: Fanny Ward.

**GARDEN THEATRE.** — Matinée: "La casa del odio", series 7, 8 y 9.

Epécial: "Expiación". Intérprete: Gabriela Robinne.

Nocturna: "El espía de Gibraltar".

**TEATRO IRIS.** — Matinée: "La casa del odio", series 4, 5 y 6. Intérpretes: Perla White y Antonio Moreno.

Especial: "Aliado Enemigo". Intérprete: Luisa Glaum.

Nocturna: "Diluvio de líos". Intérprete: Frank Kenan.

**TEATRO IMPERIAL.** — Matinée: "La casa del odio", series 7, 8 y 9.

Nocturna: "Diluvio de líos" y "Al pie del altar".

**MUNDIAL CINEMA.** — Matinée: "El ojo del águila", series 7, 8 y 9.

Especial y nocturna: "La casa del odio", series 7, 8 y 9. Intérpretes: Perla White y Antonio Moreno.

**CINE ODEON.** — Matinée: "La fiera del desierto" y "Chaplin marinero".

Especial: "El ojo del águila", tercera función.

Nocturna: "Un drama en los Alpes", Intérprete Margarita Clark

**TEATRO POLITEAMA.** — Matinée: "El hombre que tuvo miedo". Intérpretes: Bryant Washburn. "La herencia de Torcuata".

Especial y nocturna: "Construír sobre arena". Intérpretes: Lillian Gish y Roy Stewart.

**TEATRO PROVIDENCIA.** — Matinée: "La casa del odio", series 3, 4 y 5. Intérprete Perla White y Antonio Moreno.

Nocturna: "Motivo supremo". Intérprete: Clara Kimball Young.

**SPLENDID THEATRE.** — Matinée: "El hombre que tuvo miedo". Intérprete: Bryant Washburn

Especial y nocturna: "La mujer de todas las épocas". Intérprete: Margarita Fisher.

**TEATRO SEPTIEMBRE.** —Matinée: "La ley de la fuerza", aventuras de cow-boys.

Especial: "Por amor a su esposo". Intérprete: Paulina Frederick.

Nocturna: "Los ojos de la inocencia". Fuera del programa en todas las funciones: "El hotel cabeza de ciervo".

**TEATRO SELECTA.** — Matinée: "Juan sin ropa". Intérpretes: Héctor y Camila Quiroga, y Julio Escarcela.

Especial: "El misterio de la doble cruz", primeras series.

Nocturna: "La hija del mar". Intérprete. Mary Miles Minter.

**TEATRO CIRCO INDEPENDENCIA.** — Matinée: "La ley del hombre". Intérprete: Irving Vummings.

Especial: "El misterio de la doble cruz", series finales.

Nocturna: "Los colmillos de la serpiente". Intérprete: Gail Kane.

**TEATRO VICTORIA.** — Matinée: "La casa del odio", series 10, 11 y 12.

Epecial y nocturna: "Almas sublimes". Intérprete: Norma Talmadge.

## Radiotelegrama

BIDWELL, LARRAIN Y CIA.
Santiago.

Ruego anunciar mi llegada a ésa para la semana entrante. Actualmente me encuentro muy bien y muy agradecido de las buenas atenciones de los empleados del Hotel Fiscal.

Ayer, después de revisar mi rifle y demás indumentaria, fuí de incógnito a visitar los teatros; pero, debido a la indiscreción de unos de mis empleados, fuí reconocido por un grupo de señoritas, las que se abalanzaron sobre mi persona. Fué inútil resistir y hube de dejar llevarme en hombros hasta frente de los teatros Alhambra y Colón. Tanto fué el entusiasmo, que hasta el tráfico se suspendió, y si no es por la oportuna intervención de un señor Llacer, que a fuerza de un 42 pudo llegar a mi lado y con voz sonora peroró al público, diciéndole que aún no estaba yo repuesto del todo de mi largo viaje de las trincheras de California; que por esta razón, tuviesen paciencia, que muy pronto me presentaría oficialmente en público.

(Modestia aparte): Habían niñas que me ofrecían hasta 500 pesos por un beso...

Después me retiré al Hotel, pensando en lo lindas y simpáticas que son las niñas porteñas, aunque me dicen que las de Santiago son iguales; por eso ruego guardar reserva sobre el día de mi llegada a ésa.

Pueden ir anunciando sólo próximamente: ¡¡¡Armas al Hombro!!! seguros de que el público, una vez que me vea, gritará como un sólo hombre: ¡¡No hay quién pegue con Chaplin en "Armas al Hombro"!!

Saludos a todos.

C. CHAPLIN.

## Un Drama en el Desierto

La película de tema social y psicológico más perfecta del mundo

Editor: ARTCRAFT; Autor: ROBERT HICHENS; Director, MAURICE TOURNEUR; Intérpretes, ELSIE FEGURSON Y DON PEDRO DE CORDOBA

ADVERTENCIA IMPORTANTE.—Todos los datos que se dan sobre la marca "ARTCRAFT" son absolutamente exactos y están debidamente documentados por diarios y revistas. Por lo demás, no hay ciudadano norteamericano ni persona culta que haya viajado por Estados Unidos, que no pueda testificar la importancia suprema de la "ARTCRAFT".

### LO QUE ES LA "ARTCRAFT"

Es la organización cinematográfica más perfecta del mundo, con millones de dólares de capital, manejados por un hombre excepcional, contrata los mejores artistas, los mejores directores, los mejores técnicos y los mejores autores. Pertenecen a ella Griffith, Ince, De Mille y Tourneur (directores); Elsie Fegurson, Mary Pickford, Geraldina Farrar, Wallace Reid, Douglas Fairbanks, etc.

Para la representación de las películas "Artcraft" se destinan los cines palacios, tales como el Strand, el Rivoli y el Rialto. Un millón de dólares se destina cada año para la propaganda de las 12 vistas que produce en este tiempo.

Las vistas "Artcraft" valen más que su peso en oro. Sus editores no las venden sino que las entregan con un alto mínimum y con participación directa de su producto.

### QUIEN ES ELSIE FEGURSON

Es la primera actriz del teatro dramático americano. Acaba de ser conquistada por el cine juntamente con Caruso. De aristocrático origen, se dedicó al teatro por verdadero vocación. Su belleza serena, su noble ademán, su elegancia distinguida y su arte sincero, revelan desde el primer momento a la gran dama y no a la artista advenediza. Está destinada a ser la actriz favorita de nuestro gran mundo.

### QUIEN ES DON PEDRO DE CORDOBA

Secunda a Elsie Fegurson este noble actor español, que lleva en sus venas la sangre íbera mezclada con la de los árabes. Su caracterización del apasionado moro, es magistral.

### QUIEN ES ROBERTO HICHENS

Es el autor moderno que disputa a Rex Beach la máxima popularidad en el habla inglesa. La obra "Barbary Ship" que ha servido de base a "Un drama en el desierto", ha alcanzado tiradas sucesivas de un millón de ejemplares.

### QUIEN ES MAURICIO TOURNEUR

El director de "Un drama en el desierto" es una de las figuras ilustres de la cinematografía. Contratado en Francia hace algunos años, fué el maestro de Griffith y de Ince.

### LA PERFECCION ESCENICA DE LA "ARTCRAFT"

Sin temor a desmentirnos, habríase podido anunciar "Un drama en el desierto" como tomada en el mismo Argel, tanta es la propiedad escénica. Centenares de miles de dólares ha costado hacer la reconstitución de la ciudad africana en forma que los viajeros que la hayan visitado jurarían que es auténtica.

### EL ARGUMENTO

Realista, sentimental, admirable. Es el caso no raro de una esposa sensible, romántica y bella, casada con un hombre de desesperante vulgaridad. Comprendiendo que en la aristocrática sociedad en la que tiene tantos admiradores hay para ella un peligro, remoto si se quiere, pero posible, decide a su marido que la lleve cerca del desierto. Pero ella conoce a un oficial árabe que con la apasionada poesía de sus palabras, produce extraña impresión en su alma... El desenlace es hermoso y magistral.

| TEATRO SEPTIEMBRE | TEATRO BRASIL |
|---|---|
| MARTES tarde y noche | MIERCOLES tarde y noche |
| (Se repite el Miércoles) | (Se repite el Jueves) |

Exclusividad absoluta de la The South Pacifi Paramount Co.

## Entrevista con el señor Benito del Villar,

### Gerente de la Empresa Cinematográfica "The South Pacific Paramount Co."

Llegamos a las oficinas que la "Paramount" ocupa en el tercer piso de un espléndido edificio comercial en la calle del Estado. Se nos hace entrar al escritorio del Gerente, quien se halla absorbido en la contemplación de un cuadro fotográfico.

Nos detenemos para no interrumpir y observamos que el señor del Villar pronuncia en voz baja estas palabras: ¡Artcraft! ¡Artcraft!

En seguida se dirige a un extremo de su mesa de escritorio para tomar una revista, y se encuentra con nosotros:

—Buenas tardes. Perdone. No había advertido su presencia. Estaba contemplando una escena de "La mujer que Dios olvidó". ¡Si Ud. supiera lo que es la "Artcraft". ¿En qué puedo servirle?

—Vengo a conversar con Ud., porque mañana le toca su turno a la "Paramount" en la serie de reportajes iniciados por LA NACION.

—Estoy a sus órdenes.

—¿Su opinión sobre los progresos de la cinematografía?

—Los progresos de la cinematografía se han visto interrumpidos, en parte, por la guerra europea, que absorbió todas las actividades. Esta circunstancia facilitó el desarrollo de la cinematografía yanqui que ha llegado a superar a la europea, por la sencillez de sus argumentos y por la sinceridad de sus actores. Las películas yanquis nos presentan en forma agradable e instructiva las situaciones más opuestas de la vida, cuya realidad—a veces triste—conviene disimular. La inverosimilitud de muchas películas europeas y la afectación notoria de alguno de sus actores, no se advierten en las películas norteamericanas. ¿No ha observado Ud.— por ejemplo—la naturalidad de la Farrar o de la Mary Pickford y el efectismo sensual de la Bertini? Volviendo a los progresos de la cinematografía, creo que ésta no ha alcanzado su pleno desarrollo, como quiera que la evolución es una fuerza renovadora en todos los órdenes de la actividad humana.

—¿Puede asegurarse que la cinematografía ha encontrado una aplicación definitiva en las ciencias?

—Tal vez no. Los trabajos en este sentido son incipientes.

Sin embargo, se han exibido algunas películas de innegable mérito científico, como "Mercadería Averiada", que aporta un valioso contingente a la etiología y profilaxia de ciertas enfermedades morbosas, muy estudiadas en medicina.

—¿Cree Ud. que las grandes empresas cinematográficas han elegido siempre con buen éxito los argumentos de sus películas?

—No. Los argumentos pasionales en que se descubre una tendencia francamente a moral o en que se ofrecen situaciones equívocas que despiertan la curiosidad, pero que no conmueven; la inverosimilitud manifiesta de algunos temas, su trivialidad o su complicación inútil, han servido durante largo tiempo en la filmación de películas, sobre todo en los primeros tiempos. La manufactura yanqui ha tenido el mérito de combatir esas tendencias, ofreciendo espectáculos sanos y de un gran fondo moral e instructivo.

—¿Qué opinión tiene Ud. sobre los espectáculos que con el nombre de matinées infantiles ofrecen algunos teatros de la capital a nuestros niños?

—Estimo que el programa de estos espectáculos no ha sido siempre bien escogido. Los espectáculos para la juventud deberían ofrecer sólo películas cómicas, en que los niños pudieran reír ingenuamente; pero, nunca películas de un naturalismo enfermizo que ponen en su alma la insinuación de vicios y pasiones que la vida ha de mostrarles más tarde con excesiva crudeza. Creo que estas exhibiciones, no controladas por la censura de buenos educacionistas, son muy peligrosas e inconvenientes. Sé de grandes empresas cinematográficas que tienen sus archivos repletos de películas cómicas e instructivas apropiadas para la juventud y que, sin embargo, no las exhiben, porque no hacen negocio. ¿Deben las autoridades permanecer indiferentes ante este problema? Creo que no.

—A propósito de censura cinematográfica ¿es conveniente su organización en Chile?

—Es indispensable, y lamento que nada se haya hecho en este sentido. La censura cinematográfica debería estar a cargo de la autoridad local, constituída por un servicio ad-honorem, al que sólo pertenecieran las personalidades más distinguidas de nuestra sociedad. En Chile, al amparo de la impunidad que existe para las exhibiciones, los empresarios—generalmente, no tienen otro factor que considerar que su propio beneficio pecuniario. Este es uno de los problemas que requiere pronta solución.

—¿Cree Ud. que el sensacionalismo puede servir con éxito a algunas películas en series?

—El sensacionalismo no puede ser un éxito, sino servir para el éxito, que es lo único que buscan algunas extensas películas en series. Estimo que ha pasado la época de las películas en series. En Estados Unidos ya no se exhiben, porque es difícil mantener la atención de un público demasiado culto en esta clase de espectáculos. Otro de los defectos de estas películas es su marcada inverosimilitud. La curiosidad que despiertan en el público es análoga a la de los folletines de los diarios.

—¿Cree Ud. que se hallan en buenas condiciones de comicidad y de higiene las salas de los cines de la capital?

—No. Son muy pocas las salas verdaderamente cómodas e higiénicas. Hay muy pocos teatros y la mayoría de ellos en malas condiciones. La autoridad local no se preocupa de este asunto.

—¿A quienes, en su concepto, pude de llamarse estrellas del cine?

—A las actrices que han sido consagradas como tales por el público y cuya labor artística es efectiva y sincera. Hoy día, hasta las empresas que se dedican a filmar cintas de tercer orden, otorgan el nombre de estrellas a sus actrices. Es una consagración de cartel que prostituye el arte cinematográfico y que los empresarios deberían combatir como homenaje a la verdad y de respeto al público.

—¿Estima Ud. que ha sido feliz la adaptación de grandes obras literarias al cinematógrafo?

—Ha habido buenas adaptaciones; pero, la técnica cinematográfica tropieza en este caso con situaciones que no le es posible adaptar con fidelidad. En algunas cintas históricas, por ejemplo, ha sido indispensable acudir a algún tema de amor que de novedad e interés al asunto.

—¿Cree Ud. prudente la réclame que algunos teatros y empresas hacen valiéndose de avisos luminosos que intercalan en sus películas o en sus entreactos?

—Estimo que el público no debe aceptar este abuso de las empresas teatrales y cinematográficas. El público asiste al biógrafo para distraerse de sus preocupaciones diarias y no es posible molestarlo con el mercantilismo prosaico de un aviso.

—¿Podría Ud. decirme dos palabras sobre su Empresa?

—La Paramount representa las producciones de la "Famous Players Corporation" y de la "Artcraft" y tiene la exclusividad para Chile, Perú, Bolivia y Ecuador. Tenemos sucursales en Valparaíso y Concepción y suministramos a la firma Bidwell y Larraín nuestro material para el norte de Chile. Tenemos en la actualidad un stock de 150 películas de primer orden, cuyo valor pasa de un millón de pesos moneda nacional. En Santiago proveemos de películas a los mejores cines, entre los que figuran el Unión Central, el Septiembre, el Brasil, el Dieciocho, etc.

—¿Cuál es el orden en que la crítica imparcial ha colocado en Estados Unidos las marcas cinematográficas?

—La "Artcraft", la "Paramount", la "Goldwyn" y la "Select".

—Díganos algo de la "Artcraft". ¿Es exagerada la propaganda que se le hace?

—De ninguna manera. Es una marca de seis cruces. La primera "Artcraft" que estrenaremos en Chile se titula: "Un drama en el desierto", obra de gran refinamiento artístico y en que Lady Ferguson desarrolla un argumento de Roberto Hickens. Es algo admirable! En seguida estrenaremos "La mujer que Dios olvidó", exponente histórico sobre la conquista de México. Geraldina Farrar es su protagonista.

—¿Cuales son sus mejores estrellas y actores?

—Mary Pickford, Margarita Clarck, Geraldina Farrar, Lina Cavalieri, Elsie Ferguson, Wallace Reid, Charles Chaplin, Tripitas, Hart y Fairbanks.

Nos vimos obligados a interrumpir nuestra conversación por la llegada de uno de los directores de la Paramount con quien debía conferenciar el señor del Villar.

Poniéndonos de pie, pronunciamos las frases de estilo para despedirnos, mientras el señor del Villar, alargándonos la mano, nos decía:

—¡La "Artcraft"! ¡Si Ud. supiera lo que es la "Artcraft"!

... ... ... ... ... ... ... ...

Y llegamos a LA NACION pensando en la palabra "Artcraft" cuyas ocho letras deben de parecer a don Benito del Villar, ocho cruces!...

**Mme. Olga Petrova**

Sus últimas creaciones:

"La Máscara de la Vida"

"Luces del Corazón"

"Alma de Acero"

**Mensagero de la Muerte**

Por Leah Baird y Sheldon Lewis

15 — SERIES — 15

Algo que pondrá los pelos de punta.

PATHE

**EL MISTERIO DEL SILENCIO**

Por FRANCIS FORD - CONDE HUGO

15 — SERIES — 15

Misterio. Acción. Incertidumbre, intrigas y aventuras.

Más emocionante que cualquiera otra película en series presentada hasta la fecha.

**Todas estas Novedades son exclusividad de Bidwell, Larraín y Ca**

Los empresarios que deseen ver aumentada su cuenta en el Banco en un 100 ojo, deben programar estas novedades lo más rápido.—MORANDE 248.

## Programas de Hoy

### TEATRO COMEDIA

**Empresa Ernesto Bouquet**
**Compañía Argentina Quiroga-Rosich**
DOMINGO 6 DE ABRIL DE 1919
**Penúltimas funciones**

Matinée a las 15.
**CON LAS ALAS ROTAS**
**Vermouth Selecta**, a las 18 (6 P. M.)
**EL MOVIMIENTO CONTINUO**
Noche, a las 21.20 (9.20 P. M.)
Estreno sensacional de la pieza en tres actos
**EL HIJO DE AGAR**

Mañana Lunes: **Despedida de la Compañía.**

Martes, en Tanda Selecta, gran conferencia por el ciudadano chileno teniente de la Armada Italiana, señor Umberto Golo en pro de los mutilados de la guerra.

Noche. Debut de don Genaro el Feo.

### TEATRO SAN MARTIN

**Av. Matta entre San Diego y Gálvez**
**Compañía de Zarzuela y Vaudevilles**
**Primer actor, Director Rogel Retes**
**Espléndida orquesta**

**Hoy Domingo 6 de Abril de 1919 Hoy**
Dos espléndidas funciones Dos.
Matinée, a las 15.30 horas. El gracioso vaudeville en tres actos
**LA MODELO**
Noche, a las 21.30 horas. El sugestivo vaudeville en tres actos
**¡¡FALTAN CINCO MINUTOS!!**
**Precios:** Palcos, $ 10; Platea, $ 2; Balcón $ 1.50; Anfiteatro, $ 1; Galería, $ 0.60.

Próximamente: **LA EMBAJADORA** y **MUNDO, DEMONIO Y CARNE.**

### HIPODROMO CIRCO

DOMINGO 6 DE ABRIL DE 1919
**Salas esquina de Artesanos**
(Rivera norte del Mapocho)
**Segunda función**
**Exito colosal de la troupe del American Circo**
**Sensacoinales actos por las familias Moron, Castellana y Zaretzky**
Exito de hilaridad de los clowns Tito, Zalazar, Jaiva y Gallito.
**HOY 2 GRANDES FUNCIONES**
**a las 3 para los niños y a las 9 1|4**
Precios populares.

### TEATRO SANTIAGO

**Empresa Teatral del Pacifico**
**Compañía de Atracciones Mundiales**
**A ZELENSKI**

HOY DOMINGO 6 DE ABRIL 1919
Matinée infantil, a las 15.30.
**Programa seleccionado especialmente para niños**
**LA OBRA del MAESTRO PARTIRA**
**PIANO INDIO (MARIMBA)**
**LOS ADORADORES DEL SOL**
**GRAN ACTO DE DIVERSION**

Vermouth Selecta, a las 18.30:
**PARIS DE NOCHE**
Noche. Función completa, a las 21.30.
Primera parte:
**LOS APACHES DE PARIS**
Segunda parte:
**LA PRINCESA ZORAIMA**
Tercera parte:
**GRAN ACTO DE DIVERSION**

### TEATRO IRIS

..**CASTRO 130 — Matinée, a las 15.15. (Platea $ 0.50).** Estreno de las series 4, 5 y 6 de **LA CASA DEL ODIO.**

**Especial, a las 18.30. Platea $ 1.—** Luisa Glaumen en **ALIADO ENEMIGO.**

**Noche ,a las 21.30. Platea $ 1.—** El famoso Frank Keenan en **DILUVIO DE LIOS.** Especial y noche, música por el Trío.

### TEATRO COLON

**San Pablo esquina de Teatinos**
**Programa: Cinema Ltda. e Italo Chilena**

HOY EXITO TRAS EXITO. HOY
**¡¡Matinée colosal!!**
**LA CASA DEL ODIO**
Series 4.a, 5.a y 6.a
**Especial y noche**
Estreno de los episodios 10, 11 y 12 de
**LA CASA DEL ODIO**
**MAÑANA. HILARIDAD**
**UN DILUVIO DE LIOS**

FORMA FASHION

**Cuellos CORONA**

**Un estilo nuevo. Muy cómodo y especialmente para verano-**

Pídase en las principales Camiserías.

*Por mayor*

**CARLOS MATAS**

Casilla 2389

# La travesía de los Andes en aeroplano

## LA EMPRENDE AYER OTRO TENIENTE DE NUESTRA ESCUELA DE AVIACION MILITAR

### Sin autorización previa, el oficial de Ejército don Armando Cortínez Mujica, repite la hazaña del capitán Godoy

### A las 8 de la mañana el piloto aterriza sin novedad en Mendoza. — Sólo la hélice del Bristol sufre deterioros

### El teniente Cortínez, al realizar este raid, tuvo el propósito de saludar a los argentinos en el glorioso aniversario de Maipo

### Pide permiso el piloto a la autoridad militar para regresar a Santiago en el mismo Bristol. — El Ministerio de Guerra no se pronuncia la petición del teniente Cortínez

## DETALLES DE LA TRAVESIA

La Escuela de Aviación Militar, experimenta en estos momentos la íntima satisfacción de un nuevo triunfo.

Uno de sus pilotos, el teniente don Armando Cortínez Mujica, ha realizado la hazaña de atravesar la cordillera de los Andes, llevado de un explicable sentimiento patriótico.

En efecto, en el día en que conmemorábamos el glorioso aniversario de la batalla de Maipo, hecho de armas en que pelearon juntos chilenos y argentinos, el teniente aviador Cortínez lleva un saludo al pueblo hermano que es como la profecía alentadora de que para estos países que vinieron juntos a la vida independiente, no existen ya ni aún las barreras materiales que la naturaleza extendió a lo largo de ambos territorios.

La noticia de la travesía de los Andes, que se repite por segunda vez, no sólo ha tenido eco simpático y edificante en la Escuela, y en el Ejército, sino que se ha manifestado también en cada uno de nosotros, en cada uno de los que vemos en la realización de este hecho, el exponente tradicionalmente honroso de la energía y la audacia de los hijos de este suelo.

Nuestras alternativas de la vida interna que parecen atraer todas las preocupaciones, se han visto siempre apagadas momentáneamente por estos nobles estallidos del esfuerzo, por estos impulsos ejemplarizadores del valor y la pujanza que, bien mirados, no son sino la necesaria expansión del alma característica de nuestro pueblos, que anhela en ocasiones desahogar sus contenidas aspiraciones de grandeza.

La segunda travesía de la cordillera por aviadores de la Escuela Militar de Lo Espejo, nos prueba una vez más también la excelente labor que ese plantel de enseñanza lleva a sus alumnos. Y si esta ratificación es grata a nuestro amor propio de chilenos que miramos por la seguridad nacional, no es menos grato además el reconocimiento de que en los momentos actuales, nuestros aviadores contribuyen con cada una de estas pruebas a solidificar el sentimiento de aprecio que une a chilenos y argentinos.

Cuando el teniente señor Godoy efectuó su famoso paso de los Andes, muchos que conocieron sus propósitos le acompañaron con el estímulo contenido de sus esperanzas de triunfo.

Cortínez ha realizado su obra ocultamente, con tanta reserva, que para sorprendernos con su triunfo, hubo de marcharse sin el permiso de sus jefes.

Es ésta una nota que hiere la armonía de la disciplina militar, base poderosa de todos los progresos de nuestro Ejército. El teniente Cortínez ha cometido una falta grave que sus jefes se proponen castigar con la debida energía; pero el patriotismo, característico de nuestro pueblo, no ha podido resistir al júbilo espontáneo de la halagadora nueva y, olvidando el alcance de la falta, se dispone a ofrendarle el aplauso que está reservado a los valientes como él, a los varios triunfadores del espacio.

El teniente Cortínez, no podremos olvidarlo, no, ha puesto un timbre de honor a los ya prendidos en la enseña que representa a la aviación nacional chilena. Por ello merece un sincero aplauso.

### Las primeras noticias

Poco antes de medio día se empezó a rumorear en la ciudad la noticia de que uno de nuestros aviadores había salido de la Escuela Militar de Aviación de Lo Espejo, con dirección a la cordillera.

La fantasía popular fué modificando esta noticia y una h. más tarde eran muchos los que trataban de averiguar si era efectivo que una escuadrilla de aeroplanos, piloteados por alumnos de la Escuela, había partido con el propósito de realizar la travesía de los Andes.

Numerosas personas acudieron entónces a la redacción de los diarios en busca de datos que informaran sobre lo que hubiera de efectivo con respecto a esos rumores.

Hasta las oficinas de LA NACION concurrieron numerosísimas personas que permanecieron en renovación constante, formando un grupo ávido de mayores informaciones.

### El teniente Cortínez hace la travesía

Apenas fuímos informados de la noticia que tanto interés despertó en el público, relativa a la travesía de la Cordillera, nos trasladamos a la Escuela de Aviación de Lo Espejo.

Allá se nos confirmó la noticia de que el teniente aviador, don Armando Cortínez, había realizado en efecto, esta peligrosa prueba.

Informaremos en seguida, de todos los detalles que puedan considerarse de mayor interés.

### Preparativos de la partida

Según pudimos informarnos, el teniente Cortínez, anhelaba desde hace algún tiempo ser el protagonista de una prueba de esta naturaleza y en espera del momento oportuno no perdía ocasión para interesarse por el conocimiento de todo aquello que pudiera serle de utilidad en el caso de que se le cumplieran sus deseos.

Con motivo de ser ayer el aniversario de la batalla de Maipo, el teniente Cortínez, pensó en que la realización de su empresa podía encontrar eco simpático, e inmediatamente se decidió a llevarla a cabo.

Debido a que el teniente Cortínez no contaba con el permiso respectivo, hubo de valerse de diversos medios para poder elevarse y tomar la dirección de los Andes.

TENIENTE AVIADOR MILITAR DON ARMANDO CORTINEZ MUJICA

La Escuela le había encomendado el aparato Bristol N.o 4987, de 110 H. P. para su gobierno, en todas las pruebas que se practicaran en el aeródromo de El Bosque.

Vale anotar una coincidencia. En el Bristol 4988 realizó su hazaña de la travesía de los Andes, el capitán señor Dagoberto Godoy.

El día en que el Ministro de Chile en Londres, don Agustín Edwards, concurrió a la Escuela, piloteó el aparato que se le había confiado, que, desde aquella fecha, permaneció guardado hasta ayer.

Sin comunicar sus propósitos, según es de suponer, a ninguno de sus compañeros de armas, el teniente Cortínez, pidió autorización al Comando de la Escuela, para realizar vuelos de altura, permiso que le fué concedido.

El ingeniero señor Andrade ordenó entónces se le diera medio estanque de bencina y medio estanque de aceite.

A las 6.50 horas, el aparato estaba listo para partir.

Antes de avanzar en esta relación, es del caso hacer presente que el teniente Cortínez, en la noche del Viernes, pidió las llaves del departamento en que se guarda la bencina y otros elementos, con el propósito, sin duda, de completar la dotación de combustible que le proporcionaría la Escuela.

Esa misma noche dejó una tarjeta con la siguiente indicación, en el sobre:

"A los mecánicos señores Echeverría o Silva". El texto de la comunicación es del tenor siguiente: "Le suplico decir al mecánico inglés que le coloque a mi máquina el nivel al costado y la brújula de la máquina del sarjento Rodríguez o del capitán Aracena.

"Los estanques con el lleno especialmente.

"La bomba de aceite, campana de vidrio con aceite.

"Ojalá probaran el motor. Le ruego me tengan un neumático de repuesto. Mañana pienso volar a las 6.30 horas, si amanece bonito día.

"Le suplico absoluta reserva. (Esta frase está subrayada).

Su amigo.— A. Cortínez M."

A las 6 horas de ayer, más o menos, el teniente Cortínez despertó al ingeniero señor Solano, con el cual se desayunó en la Escuela.

El oficial de guardia en la mañana, ingeniero 3.o de la Armada señor Gantes, impuesto de que momentos más tarde el piloto practicaría algunos vuelos, prohibió que se sacara el aparato al campo de ejercicios. Pero hubo de acceder al pedido, por haberle manifestado el interesado que contaba con la autorización verbal del comandante.

Subsanadas ya todas las dificultades, poco antes de las 6.30 horas, subió a su aparato, y uno de los soldados puso en movimiento la hélice.

### El piloto inicia su vuelo

Como no se notara ningún desperfecto, el teniente Cortínez hizo un espléndido "decollage" y se inició en un rápido vuelo de altura.

Presenciaron la partida, los ingenieros, señores Solano y Gantes, el sargento Necochea y los suboficiales de la 1.a Compañía de Aviación.

Antes de partir, el señor Cortínez manifestó que sus propósitos eran de tomar altura, pero no dió a entender que sus preparativos obedecían a un plan preconcebido desde días atrás.

En 10 minutos se elevó a una altura considerable, calculándose que haya alcanzado más o menos a 4.000 metros, y en seguida tomó en dirección hacia la Cordillera, hacia la parte norte del Tupungato.

Eran las 7 horas cuando el aviador, se había perdido de vista de la observación de los que presenciaron su partida.

### Incertidumbre en el Aeródromo

La demora en el aterrizaje del teniente Cortínez, produjo cierta alarma en los jefes y oficiales de la Escuela.

Esta incertidumbre vino a acentuarse con la opinión de uno de los mecánicos, que manifestó su desconfianza con respecto a la máquina del Bristol 4987.

Aún cuando el ingeniero señor Solano desvirtuó esta afirmación, la Escuela tomó todas las medidas del caso para averiguar la suerte que hubiera corrido el aviador.

Momentos más tarde, se recibía una comunicación de una de las estaciones del Ferrocarril Transandino. En este despacho se preguntaba por el nombre del aviador que se aproximaba a la Cordillera, al parecer con intenciones de atravesarla.

Esta comunicación telegráfica, dió ya alguna idea acerca de los propósitos que guiaban al teniente Cortínez, y dió base para los rumores y comentarios que se esparcieron rápidamente en la capital, respecto a la nueva hazaña de un aviador chileno.

### Primer telegrama del aviador

A las 3 de la tarde la confirmación de estas presunciones se conocía ya en la Escuela, en donde se recibió el siguiente telegrama:

"De Tupungato, el 5 de Abril a las 16 horas 10 minutos.

Suplícoles perdonarme esta gloriosa memorable fecha, háyame atrevido sin autorización llevado patriótico impulso traer un saludo cariñoso, reconocimiento nuestro hermano pueblo argentino, cuya sangre esta fecha, bañó con la nuestra, los heroícos Campos de Maipo, ayudándonos eficazmente conquistar los nobles ideales de libertad. Aterrizé 8 horas, Departamento de Tupungato, Mendoza. Espeso mar nubes impidióme seguir rumbo. Ruego mandarme mecánico con hélice, regresar vía aérea, pues aterrizaje sufrió estos desperfectos. (Firmado) Teniente Cortínez".

### El teniente Cortínez aterriza en Mendoza

Según otras comunicaciones, que en nada se diferencian de la anterior, pero que agregan nuevos datos, el teniente Cortínez aterrizó hábilmente en el punto que se indica más arriba; pero, debido al desconocimiento del terreno, no pudo evitar que se le destrozara la hélice.

Inmediatamente de detenerse el aparato, acudieron dos o tres personas que, al imponerse de la hazaña realizada por el teniente Cortínez, se adelantaron a felicitarlo efusivamente, ofreciéndose en aquel campo una exteriorización de sincero entusiasmo que ha debido llenar de satisfacción al audaz piloto.

Una nueva comunicación de nuestro corresponsal en Mendoza nos informa que el teniente señor Cortínez aterrizó en el departamento Tupungato, en la estancia del señor Silva, y que, debido a las malas condiciones del terreno, la hélice chocó con una piedra y se destruyó.

Interrogado por los vecinos, manifestó que no tenía autorización del Gobierno para descender y que, si lo hizo, fué sólo con el propósito de cerciorarse si estaba en territorio argentino y regresar en seguida.

La rotura de la hélice impidióle realizar este propósito. Prepárasele entusiasta recibimiento.

### La disciplina militar

Mientras en Santiago se recibía con alborozo la noticia de la realización de esta nueva hazaña, que prestigia una vez más a la aviación chilena, el coronel don Pedro P. Dartnell, Director de la Fuerza Aérea Nacional, en cumplimiento de las ordenanzas militares, redactó la nota que damos en seguida, y que fué a poner personalmente en manos del Ministro de Guerra:

La nota dice como sigue:

"Santiago, 5 de Abril de 1919.—Señor Ministro de Guerra.—Presente.—Pongo en conocimiento de US. un hecho grave que tuvo lugar hoy en la Escuela de Aeronáutica Militar.

El teniente 1.o don Armando Cortínez, de la 1.a Compañía de Aviación, ordenó anoche a las 24 horas al sub-oficial guarda-hangares que le entregarse las llaves de los hangares y a pesar que dicho suboficial le hizo presente que le era prohibido entregarlas.

A las 6 h. 10 m. el teniente Cortínez hizo sacar a la cancha un aeroplano "Bristol", y, habiéndole manifestado el oficial de servicio que no podía volar, le dijo que tenía orden verbal del Comando de la Escuela para hacerlo, lo cual no era efectivo.

Pocos momentos después partió de la cancha y tomando altura se dirigió hacia la cordillera de los Andes, aterrizando en el Departamento de Tupungato, en la provincia de Mendoza, según telegrama dirigido por el expresado oficial a la Escuela de Aviación.

Aunque el vuelo del teniente Cortínez habla muy en alto de la aviación chilena, en cambio los resultados serían funestos si no se aplicase a este oficial un severísimo castigo para así estar en la seguridad de que hechos de esta naturaleza no se repetirán en el futuro.

En consecuencia, solicito de US. tal medida, ya que para sancionar esta falta no son suficientes los castigos que el Reglamento me autoriza a aplizar.—Fdo.): **Pedro P. Dartnell**, coronel y jefe del Departamento de Ingenieros y Servicios de Comunicaciones Militares."

Por su parte, el Comando de la Escuela ha ordenado también la instrucción de un sumario, conforme al procedimiento que debe seguirse en estos casos.

### Dos palabras con el coronel Dartnell

En su oficina del Ministerio de Guerra encontramos al coronel señor Dartnell, preocupado del despacho de los numerosos asuntos que tiene bajo su dirección.

—Es sensible, nos dijo, cuando le hubimos interrogado acerca de la hazaña realizada por el teniente Cortínez, que su acción desmerezca un tanto por el hecho de haberse marchado sin el permiso correspondiente.

La disciplina militar no nos permite desentendernos de este hecho, que sienta un mal precedente y que necesita de una medida disciplinaria para evitar que en adelante se llegue a repetir.

Hace un momento, consecuente con estos propósitos, he dirigido una nota al señor Ministro de Guerra, comunicándole lo sucedido y pidiéndole la autorización necesaria para proceder en el sentido antes expuesto.

—En todo caso, coronel,—le insinuamos nosotros,—la hazaña del teniente Cortínez es digna de todo aplauso.

—En efecto, nos respondió, yo más que nadie me siento orgulloso y tomo nota con satisfacción de este nuevo esfuerzo de nuestros aviadores militares, que, a mi juicio, constituyen el mejor exponente, no sólo del espíritu, del carácter de los chilenos, sino de la labor que lentamente ha ido desparramando en el Ejército la Escuela Militar de Aeronáutica.

Estoy seguro, nos agregó, de que no son ellos dos, Godoy y Cortínez, los únicos capaces de llevar a cabo una prueba de esta naturaleza. Tengo el firme convencimiento de que todos nuestros aviadores tienen el valor y la preparación necesarios para llevar a feliz término una proeza semejante.

Por lo demás, los visitantes extranjeros y nuestros compatriotas que, como el señor Edwards, han tenido oportunidad de conocer establecimientos análogos en el extranjero, han dado opiniones muy honrosas acerca del buen pie en que se encuentran los servicios de aviación militar.

El mayor inglés señor Huston tiene el más alto concepto de nuestros pilotos militares.

A otra interrupción nuestra, el coronel Dartnell nos respondió sonriendo:

—La disciplina militar ni en estos casos puede amenguarse. Yo comprendo que Uds., también lo experimentaría yo si fuera civil, se dejan guiar por un sentimiento muy explicable en estos casos. No es posible, nos agregó siempre en broma, que nuestros aviadores militares tomen la costumbre de ir a almorzar a tanta distancia.

### Con el Ministro de Guerra

En los momentos en que el Ministro de Guerra, señor Enrique Bermúdez, salía del Ministerio, tuvimos oportunidad de cambiar breves palabras, relacionadas con la noticia de que el aviador señor Cortínez había aterrizado en Mendoza.

—He recibido una grata impresión, nos dijo, cuando se me comunicó la hazaña de Cortínez. No podemos por menos que sentirnos halagados con este nuevo triunfo de la aviación chilena; pero, indudablemente, el hecho de que hubiera salido sin permiso de la Escuela, nos obliga a tomar una medida disciplinaria, que nos habrá de ser muy duro el aplicarla, pero que en todo caso es necesaria.

### El regreso

En el telegrama enviado por el teniente señor Cortínez desde Mendoza, manifiesta él su deseo de volver en aeroplano.

Sobre el particular, el Ministerio del ramo nada ha resuelto; pero algunos datos que hemos conocido, nos permiten creer que se autorizará el viaje, en esta forma, del intrépido piloto.

### Hoja de servicios del teniente Cortínez

Damos a continuación la hoja de servicios del teniente señor Armando Cortínez Mujica:

El señor Cortínez nació el 23 de Enero de 1893.

El 11 de Julio de 1908 ingresó como cadete de la Escuela Militar del Curso Militar.

El 8 de Febrero de 1913 ascendió a teniente 2.o de Ejército en el arma de infantería; el 8 de Febrero de 1913 pasó al Regimiento de Infantería Yungay N.o 3. [illegible] salida de la Escuela fué [illegible] puntos.

En Julio de 1913 ingresó al Regimiento de Infantería Buín N.o 1; el 4 de Junio de 1915 fué alumno del tercer curso de la Escuela de Aeronáutica; el 10 de Agosto de 1916 pasa al escalafón de caballería a prestar sus servicios en el Regimiento de Caballería Lanceros General Cruz N.o 5.

El 6 de Septiembre de 1915 se deja sin efecto el decreto de fecha 10 de Agosto de 1915, que ordena el pase al escalafón de caballería y se le destina al Regimiento de Caballería Lanceros N.o 5 y sigue figurando en el escalafón de infantería y en la dotación del Regimiento de Infantería Buín N.o 1.

El 17 de Noviembre de 1915 deja de ser alumno de la Escuela de Aeronáutica.

El 28 de Agosto de 1916 se le incluye en las listas de selección para ascender por mérito durante el año 1916.

El 16 de Septiembre de 1916 asciende a teniente 1.o de Ejército en el arma de infantería y continúa en el Regimiento de Infantería Buín N.o 1 y en virtud de la ley N.o 2049 del 1.o de Febrero de 1911, se le reconoce la antigüedad desde el 23 de Febrero de 1915 por figurar en las listas de selección para ascender por mérito.

El 14 de Diciembre de 1916 pasa al Regimiento de Infantería Rancagua N.o 4.

El 10 de Julio de 1917 rindió examen para capitán y obtuvo nota 7.50.

El 12 de Octubre de 1917 pasa al Regimiento de Infantería Carampangue N.o 5.

El 5 de Marzo de 1918 queda disponible por un mes a las órdenes del comando del Regimiento de Infantería Chiloé N.o 16.

El 4 de Julio de 1918 se le suspende la disponibilidad y pasa al Regimiento de Infantería Carampangue N.o 5, en Iquique.

El 26 de Julio de 1918 ingresa a la Escuela de Aeronáutica Militar, sin dejar de pertenecer al Carampangue.

El 5 de Diciembre de 1918 se declara que la fecha con que debe figurar en el escalafón como teniente 1.o es la de 8 de Febrero de 1916; y el 11 de Febrero de 1919 se gradúa piloto militar de la 1.a Compañía de Aviación.

Para recibir su brevet de piloto militar hizo el recorrido El Bosque, Naltagua, Requínoa, El Bosque.

El teniente señor Cortínez pertenece al curso de aviación del que forman parte los pilotos Godoy, Magnan, Aracena y otros.

El malogrado piloto uruguayo señor Boizo Lanza, perteneció también a este curso.

# EL ANTIGUO SISTEMA HORARIO

### Conveniencia que habría en restablecer el antiguo

El Ministerio del Interior envió ayer un oficio al de Marina, en el cual solicita que la Dirección General de la Armada emita una opinión sobre la conveniencia que habría en restablecer el antiguo sistema horario en el país.

Según hemos sido informados, el Gobierno tiene el propósito de volver al antiguo sistema en uso hasta no hace mucho tiempo, en vista de que el actual se prestará en el invierno a numerosos inconvenientes.

## Ascensos policiales

Ayer quedó firmado el decreto por el cual se conceden los siguientes ascensos policiales:

A Comisarios, los señores Abraham Verdugo y Emiliano Feliú; a sub-Comisarios, los señores Octavio Vergara y Diego Rodríguez; a Inspectores de 1.a clase, los señores Guillermo Covarrubias y Horacio Cavada; y a sub-Inspectores de 2.a clase, los señores Carlos Cataldo y Ramón Contreras.

Estado 68 **La Riojana** Estado 74
GRAN REALIZACION
$ 10 y 12 $ mt. Tricotinas y Gabardinas
$ 14.50 mt. Casimir en colores 1.20 m.
$ 14.00 mt. Terciopelo lana negra y azul.
$ 20.00 mt. Paños finos para trajes.
$ 4.00 Viyellas doble ancho
$ 7.50 mt. Sargas en color azul, café y negro.
LINOLEUM, GUARDAS CORCHOS, COCOS FELPUDOS Y PISOS EL MEJOR SURTIDO.
Sobrecamas y frazadas precios sin competencia
Chevinet en todos colores $ 15.00 mt.
Terciopelo lana negro $ 11.00 mt.
Sábanas rica crea $ 12.00 y $ 7.00 c-u.
Pañuetos negros apanados $ 28.50 c-u.
Pañuetos plomos apanados $ 21.00 c-u.
Pañuetos escoceses apanados $ 16.00 c-u.
Terciopelos de seda y Salpick, lo más nuevo ofrecemos un completo surtido
DAMASCO Extra 1.80 cm. $ 7.00 mt.
Alfombras
Martínez, Blanco y Cía.

Piorrhea
Dientes flojos, supuración y sangradura de las encías, se curan de manera absoluta con el gran específico
PIORRHINE
Basta un frasco para una curación
Mande usted $ 7.20 y le mandaremos un frasco libre de gastos, a cualquier punto de la República.
DEPOSITOS:
S. A. Droguería Francesa, Ahumada 243, Casilla 22-D
Botica Bristol, Ahumada 343, Casilla 1538 y en todas las buenas Boticas.
SANTIAGO

Accesorios para Automóviles
Surtido completo de accesorios y respuestos para auto.
Neumáticos "Michelin" y "Vitalic".
Solicítese catálogo:
Aug. O. Bohme
Casilla 1163 —Teléfono 1796

Sastrería L'Avenç S. Antonio 334, continúa realizando ternos y sobretodo de medida a los más bajos precios

LISTO PARA ENTREGA INMEDIATA
Ladrillos a Fuego importados
Bronce en Plancha de todos números
Sierras circulares y dientes de repuesto
Poleas de todas dimensiones
Empaquetaduras de todas clases
Esmeriles en piedra, en hoja y en polvo
Se atienden despachos a provincias
Casa SANTIAGO WEBB & Co. Cas. 1767-Estado 156-158-170 Teléfono Inglés 3176 - 3177

Incubadoras "CONDOR"
En realización:
para 100 huevos, $ 100.
para 150 huevos, $ 150.
Solicítese catálogos y prospectos.
AUG. O. BOHME
Casilla 1163 — Teléfono 1796

FUNDOS
EN LAS ZONAS CENTRAL Y SUR, SITUADOS A CORTA DISTANCIA DE ESTACION, TIENEN ENCARGO DE VENDER
DIAZ Y LLONA
SUCESORES DE JOAQUIN DIAZ B.—HUERFANOS 1165

# LA CONTRIBUCION SOBRE VENTAS DEL COMERCIO

## El comercio mayorista considera que la medida del Gobierno lesionará sus intereses

## El Lunes se hará una presentación al Presidente de la República, pidiendo la derogación del decreto respectivo

## Razones en que se basan los comerciantes para considerar inconstitucional el impuesto a la compra-venta de los bienes muebles

En los últimos días hemos venido dando cuenta detallada de las gestiones practicadas por el comercio mayorista en orden a obtener la derogación del impuesto a las ventas verbales, establecido por el Ministerio de Hacienda.

Como hemos dicho en ediciones anteriores, el comercio mayorista ha considerado lesionados sus intereses con la medida dictada por el Gobierno, pues se estima que el mencionado impuesto contraviene fundamentalmente algunas disposiciones constitucionales.

Fuera de ésto, creemos del caso decir, en vista de algunas informaciones que hemos podido recoger en los círculos comerciales, que la implantación de este impuesto vendría a contravenir uno de los principales puntos del programa en que se encuentra empeñado el Gobierno, como es el abaratamiento de los artículos de consumo.

La nueva contribución, se nos ha dicho, es un gravamen que recaerá directamente sobre el pueblo, el cual tendrá que hacer un nuevo esfuerzo en beneficio del Estado.

Finalmente, se nos agrega, la fiscalización misma del nuevo impuesto se hará con mucha dificultad y demandará un crecido número de empleados que absorberá posiblemente por completo las nuevas entradas que se obtendrán con él.

### Con el representante de las casas de comercio

Con el objeto de dar una información autorizada sobre el asunto que venimos tratando, nos propusimos entrevistar al abogado designado por las casas mayoristas para formular una reclamación ante el Gobierno por la ilegalidad de dicha contribución.

Lo encontramos en su estudio de la calle de Moneda y aún cuando era pasada la hora de su despacho, tuvo la amabilidad de concedernos una breve entrevista.

Respondiendo a la primera pregunta que le hiciéramos, nos manifestó que su misión en este asunto era la de hacer presente al Presidente de la República que las casas mayoristas consideran ilegal la contribución sobre los contratos verbales.

En dos palabras, continuó, voy a explicarles la verdadera situación legal.

La ley última N.o 3482, no es otra cosa que una modificación a las leyes N.os 2219 y 2288, sobre impuestos a documentos, en general, y a contratos que consten por escrito.

El señor Ministro, en contestación a la presentación de los comerciantes y antes de ser entregada, ordenó al señor director de Impuestos Internos el estricto cumplimiento de su reglamento.

Hace diversas consideraciones que dejan precisamente de manifiesto la inconstitucionalidad de su decreto N.o 375 y del Reglamento respectivo.

Aduce, como razón, que en otros países se gravan distintas especies que se venden en paquetes, frascos, cajas, etc.

Efectivamente, también en Chile hay muchos artículos gravados, como ser cigarrillos, pianos, barajas, etc., pero ni en Chile, ni en ningún país del mundo está gravado el contrato verbal de compraventa.

Y vean ustedes, yo he estado en Argentina y Uruguay, que son los países cuya legislación cita el señor Ministro. He comprado muchas especies que no están gravadas, lo que está demostrando que no es el contrato verbal el que se grava, sino la especie misma.

Para darse cuenta de la enormidad de este impuesto, basta pensar en las innumerables transacciones que se hacen diariamente, y en que un solo artículo puede estar sujeto a quinientas o más transacciones, todas las cuales deben pagar, según el señor Ministro, diez centavos cada vez que sean superiores a cien pesos.

El señor Claro estima que en muchos casos va a ser burlada la ley. Naturalmente, porque en primer lugar no es ley y en segundo, si lo fuera, sería imposible de cumplirla.

Yo voy a estar obligado a ser infractor, por la sencilla razón de que no sé dónde pegar las estampillas de los contratos verbales que hago. En tesorería no pueden recibir sino contribuciones cuyo valor exceda de cincuenta pesos. Cada vez que se haga una compra superior a cien pesos, hay que pagar el impuesto de diez centavos.

Para demostrar que la nueva ley solamente se refiere a los actos y contratos que consten por escrito, puedo decirles que no hay una sola de sus disposiciones que no establezca lo mismo.

—¿Y las operaciones que se efectúan a plazo en las Bolsas de Comercio? interrumpimos.

—Precisamente, se gravan las operaciones a plazo y no las verbales al contado, por la sencilla razón de que las operaciones a plazo se efectúan por documentos y las verbales no.

Yo considero que la inconstitucionalidad de esta medida es una cuestión que no se puede discutir.

Si se desea un impuesto para salvar la situación del Erario, que venga por ley. Que se graven varias o todas las especies que se comercian, pero no que se grave un contrato verbal, imposible de cumplir, y esto por un simple decreto gubernativo.

Todo lo que pueda decirles sobre este asunto, terminó nuestro interlocutor, sólo servirá para llegar a la conclusión igual: la inconstitucionalidad del decreto y del Reglamento del señor Ministro de Hacienda y la absoluta imposibilidad de cumplirlos.

### Una presentación al Presidente de la República

En la tarde de mañana, el reabogado representaante de las firmas comerciales de esta capital hará entrega al Presidente de la República de la siguiente presentación:

"Excmo. señor:

Benjamín Arrieta, a V. E. respetuosamente dice: El comercio mayorista de Santiago se encuentra en una situación difícil por haber sido sorprendido con el decreto de fecha 26 de Febrero de 1919 y el reglamento del 28 de Febrero de 1919, relacionados con el pago de la contribución a que que se refiere la ley número 3482 de 4 de Febrero último.

Por el Ministerio respectivo se ha querido interpretar en forma tal, que la ha desnaturalizado por completo.

En efecto, este impuesto se refiere exclusivamente a los actos o contratos que se efectúan por escrito; y es por esto que se llama la "ley de papel sellado, timbres y estampillas".

El párrafo 5.o del artículo 5.o, en todos sus números se refiere a los contratos que consten por escrito.

Sin embargo, el decreto número 375 ya nombrado, quiere convencerse de que el contrato de compra-venta verbal debe también pagar el impuesto correspondiente a los contratos escritos.

Como abogado, no discuto los considerandos del decreto número 375, en cuanto establece que las compra-ventas pueden o no ser otorgadas por escrito.

Pero sí, debo observar que tanto las leyes 2219 de 2 de Octubre de 1919 como la número 2288 de 14 de Marzo de 1910, como la precisa ley de cuyo cumplimiento se trata, se refieren a actos y contratos que consten por escrito.

Raciocinar de otra manera sería hacer imposible el cumplimiento de una ley; y cualquiera que fuera el resultado pecuniario para las arcas fiscales, el fruto de tanto trabajo se gastaría en el regimiento de contadores e inspectores que debería mantener el Gobierno para las casas de comercio y el público en general.

En consecuencia, Excmo. señor, y tratándose de un decreto y reglamento inconstitucionales y dada la imposibilidad material de poderlos cumplir, creo que V. E., sin perjuicio de recabar la ley correspondiente, no ha de tener inconveniente para derogar el decretto número 375 del Ministerio de Hacienda y reformar el reglamento del 28 de Febrero del corriente año, en la forma solicitada por el comercio.

Acompaño el acta suscrita por el comercio mayorista de esta capital, en la cual constan los considerados relativos a esta petición.

Es gracia, Excmo. señor."

# INTERCAMBIO DE PROFESORES UNIVERSITARIOS

El doctor Maira partirá el Martes al Uruguay.— Conferencias que dará en Montevideo

El Martes próximo se dirigirá al Uruguay, el secretario general de la Universidad de Chile y profesor de la Escuela de Medicina, doctor don Octavio Maira, comisionado por el Gobierno para dar algunas conferencias en la Universidad de Montevideo, en cumplimiento del tratado do intercambio de profesores universitarios, celebrado entre nuestro país y la República Oriental.

Este intercambio debió iniciarse, como se sabe, el año antepasado, con la venida a Chile del profesor uruguayo señor Jiménez de Arechaga, quien no pudo desempeñar la comisión que se le había encomendado, porque, siendo subsecretario de uno de los Ministerios, hubo de pasar luego a desempeñar, durante algún tiempo y en calidad de interino, el cargo de Ministro de Estado.

Dr. DON OCTAVIO MAIRA

Sólo en el mes de Setiembre de 1917, nuestra Universidad recibió la visita del profesor de la Escuela de Medicina de Montevideo, doctor don Lorenzo Mérola.

Como se recordará, el doctor Mérola dictó dos interesantes conferencias en nuestra Escuela de Medicina.

Correspondiendo a esta designación hecha por la Universidad de Montevideo, nuestro Gobierno ha comisionado al más antiguo de los miembros del Cuerpo de Profesores de la Escuela de Medicina, para que se traslade al Uruguay.

El doctor Maira dictará en Montevideo algunas conferencias a fin de dar a conocer nuestro establecimiento de enseñanza médica y demás escuelas anexas a la Facultad de Medicina.

Los trabajos que se propone desarrollar el señor Maira, versarán, probablemente, sobre los baños termales de Chile y sobre clínica médica, clase que actualmente desempeña en la Escuela de Medicina.

# CENTRO DEL NORTE

### La velada de ayer en la Universidad

Ayer, en el Salón de Honor de la Universidad de Chile, ante una selecta y numerosa concurrencia se llevó a efecto la velada organizada por el Centro del Norte, con motivo de su fundación.

Presidieron esta manifestación los señores don Enrique Bermúdez, Ministro de Guerra; don Tito Lisoni, don Sinforoso Ledesma, don Manuel Magallanes Moore y don Manuel Correa Olate, secretario accidental del Centro.

Por indisposición del señor Santiago Marín Vicuña, el discurso de ofrecimiento lo hizo el señor Ledesma, quien con hermosas palabras expuso el giro que esta institución debía tomar si la cooperación de los hijos del norte era eficaz.

A continuación la señorita Olga Ruiz, quien tenía a su cargo el acto musical, recibió sinceros aplausos por parte de los concurrentes, con su hermoso vals de Chopin.

Acto continuo el señor Magallanes Moore declamó una sentida poesía alusiva de que es autor.

Dió término al programa el señor Correa Olate con un discurso versado sobre los ideales de progreso que tenía esta agrupación de los hijos del norte radicados en Santiago, y del propósito que tenía de fundar una escuela de artes y oficios y establecimientos fiscales, que supieran dar un campo más extenso a los habitantes de esas retiradas provincias.

### Centro Español

Hoy a las 15.30 horas se llevará a efecto una matinée infantil con baile social.

RESULTADO

DE LAS PRUEBAS PUBLICAS LLEVADAS A CABO EN LA HACIENDA "LA QUINTA" DE ROSARIO CON EL

TRACTOR "CASE" 10|18 HP.

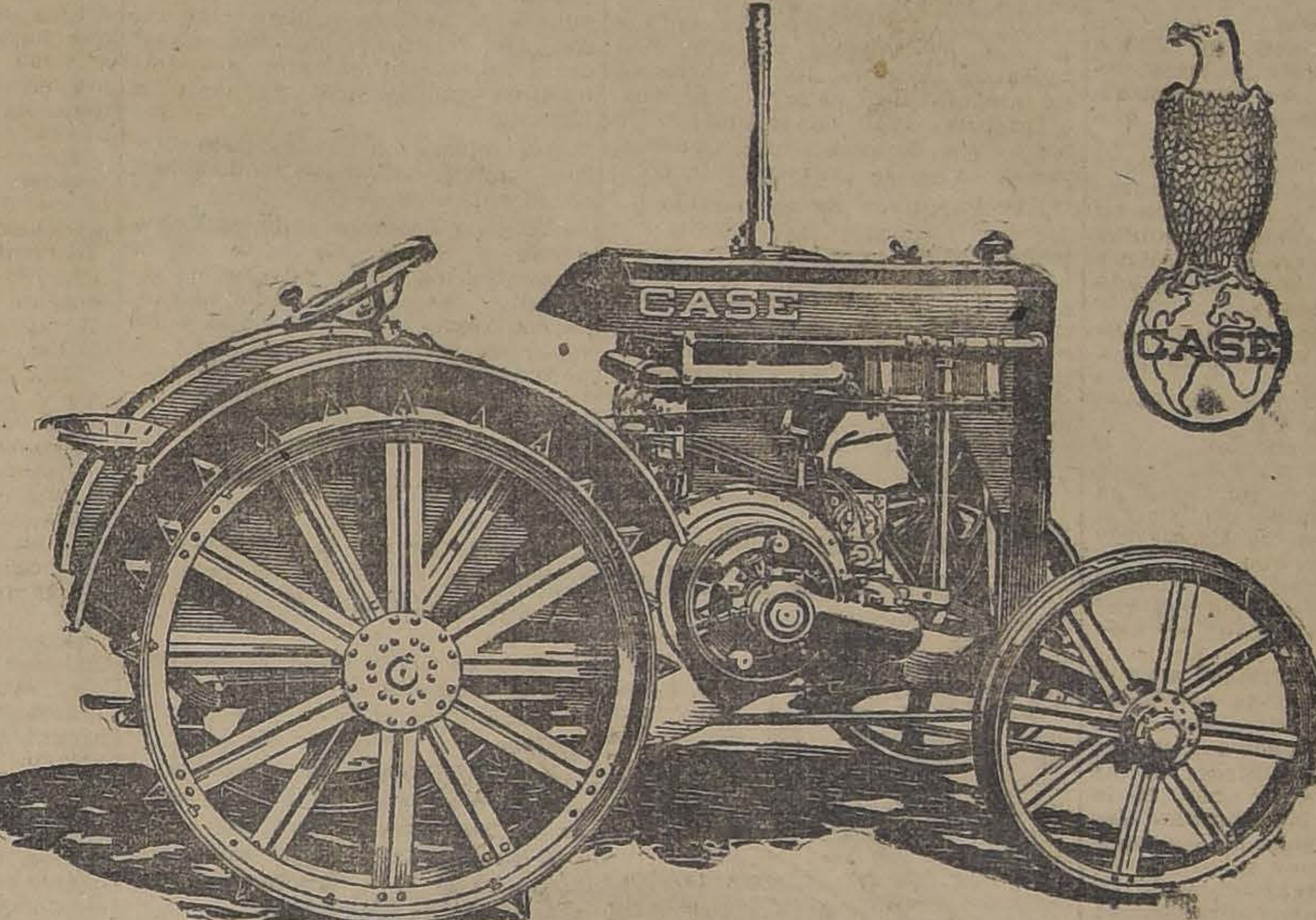

**DON MIGUEL COVARRUBIAS** dice: "Hoy he visto trabajar el tractor "Case" 10|18 H. P. en el fundo "La Quinta", de la señora doña Ana Luisa García Moreno de Larraín, trabajó con un arado de dos puntas de 14" y a la profundidad de 25 a 30 cms. en excelentes condiciones. Me parece que este tractor, por lo liviano, sencillo y sólido, resuelve la aradura mecánica."

**DON JAIME LARRAIN**, dice: "Por las pruebas que se hicieron con el tractor 10|18 H. P. llegué al convencimiento que éste es inmejorable, como también el arado "Grand Detour" y que el consumo de parafina es reducido considerando la tenacidad del terreno. Creo que este tractor y el arado pueden y deben dar un gran resultado."

**DON JUAN DE DIOS ORTUZAR**, dice: "Este tractor es inmejorable. Se necesitaría cuatro yuntas de bueyes con un arado de una punta para romper este suelo."

Para mayores datos, dirigirse a los únicos importadores:

GRACE Y CIA. (Chile)

Sociedad Anónima

Huérfanos 1087

SANTIAGO

NOTA.—El Miércoles 9 del actual se llevará a efecto una nueva demostración pública del famoso TRACTOR "CASE" 10|18 H. P. en la Hacienda "Lo Aguila", del señor Santiago de Toro Herrera, en Hospital. La prueba empezará a las 10 de la mañana y durará todo el día.

Vacas gordas

bueyes, vacas paridas y una partida de machos y hembras de 1 y 2 años, se realiza en la Chacra Santa Julia de Ñuñoa, Avenida Irarrázaval 4031. Teléfono 17 de Ñuñoa o Galería Alessandri, Oficina 16. Teléfono Inglés 274.

x-2013-7-d.

# EL ANIVERSARIO DE MAIPO

Las fiestas de ayer se realizan con todo éxito.— El programa que se desarrollará hoy en esa localidad

Con todo entusiasmo se realizaron en el día de ayer las fiestas con que las autoridades locales de Maipú celebraban el aniversario de la batalla de ese nombre.

Desde las 7 horas de la mañana, el pueblo empezó a tomar gran animación y las fachadas de los edificios se vieron luego adornadas con la bandera nacional, que daba a las calles, y en especial a la Avenida 5 de Abril, el aspecto brillante de los días de grandes fiestas nacionales, mientras la de músicos del Regimiento Buin recorría la población ejecutando marchas guerreras.

A las 10 horas, se hizo un reparto de ropas a los pobres, acto al que asistieron numerosas familias, las mismas que por medio de erogaciones habían adquirido estos obsequios.

Pero el acto más interesante fué la inauguración de la Escuela Nocturna para Obreros y el reparto de regalos a los niños de las Escuelas Públicas.

Presidió el señor primer Alcalde don Alejandro Venegas, quien pronunció un hermoso discurso, en el cual se refirió especialmente a la necesidad que existe de que los Municipios impongan en sus comunas la instrucción primaria obligatoria.

El señor Alcalde fué entusiastamente aplaudido por la numerosa concurrencia que asistió a este acto, en la cual figuraban delegaciones de obreros y deportistas de Santiago.

Poco después se efectuó un festival y se elevaron globos, que hicieron la delicia de los niños.

En la noche se realizó un gran desfile patriótico con antorchas, las que eran llevadas por los niños de las escuelas públicas, mientras la banda del Buin ejecutaba hermosas marchas. El desfile llegó hasta el pie del monumento y allí dictó una conferencia sobre el hecho histórico de la Batalla de Maipo el señor N. Piallaman, que fué muy aplaudido.

Poco después de las 23 horas, se daba término a las diversas fiestas preparadas para el día de ayer.

Hoy continuarán estas fiestas de acuerdo con el siguiente programa:

1.o 7 horas, Salva y músicas marciales por las calles.

2.o 10 horas. Misa de campaña en el monumento, con asistencia de las autoridades y delegaciones del Ejército y de la Liga Patriótica Militar.

3.o 11 horas. Conferencia del capitán de la Academia de Guerra, señor Angel Moreno. Evoluciones de aeroplanos.

4.o 12.30 horas. Almuerzo de la Junta de Vecinos y del pueblo de Maipú en celebración del aniversario de la batalla.

5.o 14 horas. Gran partida de football, en que el Club Universo y el Campos de Batalla, se disputarán un premio ofrecido por la Municipalidad.

6.o 16 horas. Deportes nacionales, topeaduras y carreras a la chilena con premios municipales.

7.o 20.30 horas. Fuegos artificiales, retreta y elevación de globos.

8.o 21.30 horas. Gran velada lírico-dramática-humorística por la Centro Chile-Argentina en el teatro parroquial.

Se nos informa que a la Misa de Campaña asistirán delegaciones armadas de todos los cuerpos de guarnición en Santiago, los que llevarán sus respectivos estandartes y bandas de músicos.

Para facilitar el transporte a Maipú, los ferrocarriles pondrán hoy a disposición del público un tren especial que saldrá de la Estación Alameda, a las 10 horas.

PIDA UD.

LEJANIA

Por Alfredo Sepúlveda Sáez

EL TANGO DE MODA

En venta donde

Grimm & Kern

AHUMADA 99, esq. Moneda

11-D

# Gobernador de Villarrica

Ayer quedó firmado por el Ministro del Interior el decreto por el cual se nombra gobernador del departamento de Villarrica al señor Luis Travello Arroyo.

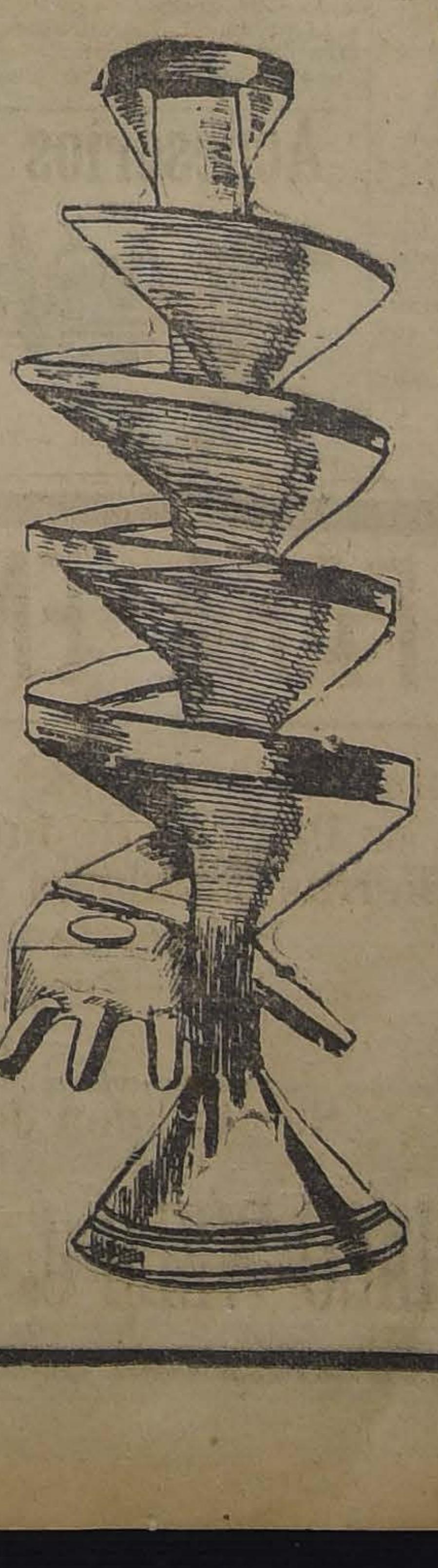

Separador de Granos

El Serpentín

NADA de FUERZA MOTRIZ

EL MAS SENCILLO

EL MAS BARATO

Deja el trigo en forma ideal para ser sembrado, eliminando por completo:

CLARINCILLO

ARVEJILLA

RABANO

NABO, etc.

Pedir datos, prospectos y verlo funcionar donde:

RaabBelletyCía.

Santiago: Estado 235

Talca: Comercio 840

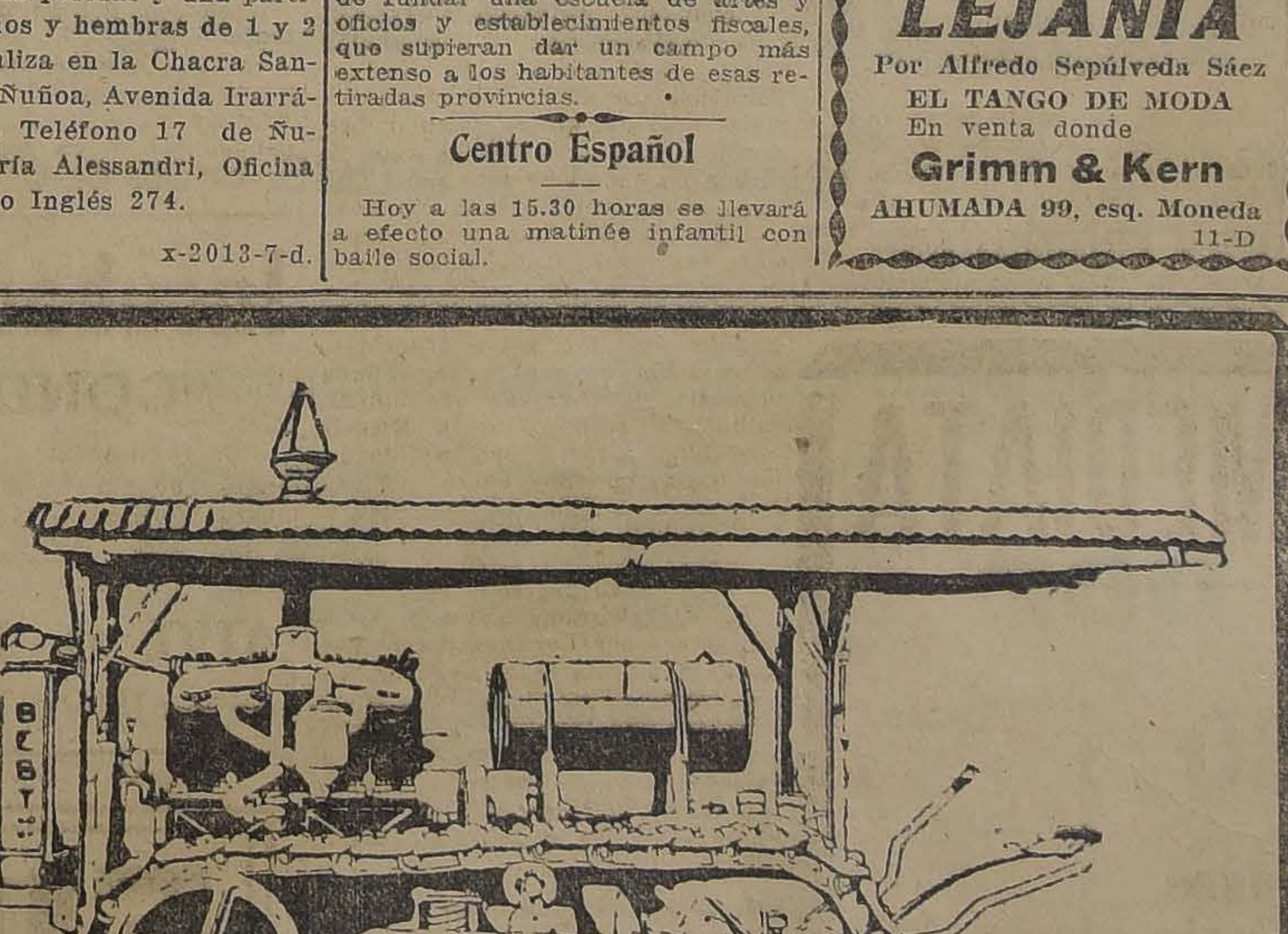

TRACTORES

"BEST"

SON LOS MAS

Sencillos

Prácticos

Resistentes y

Económicos

DE TODOS TAMAÑOS

15-25-30-40-75-90 Caballos de fuerza

Más detalles darán sus importadores:

Graham Rowe y Co.

Santiago-BANDERA 267

# LA SITUACION OBRERA DEL NORTE

**Mañana se reunirá la Comisión nombrada por el Gobierno para estudiarla**

Dimos cuenta no hace mucho de una comisión que nombró el Gobierno, a fin de que estudiara el problema de la carestía de la vida en las provincias de Tarapacá y Antofagasta.

Según se nos informó en la tarde de ayer, esta comisión ha sido citada a una reunión que se efectuará mañana, a las 10.30 horas en la sala de despacho del Ministro del Interior.

En esta reunión quedará acordado definitivamente el programa de trabajo que deberá desarrollar dicha comisión, como asimismo la fecha oficial de su partida.

## Federación de la Clase Media

**La asamblea de hoy**
**Procedimiento que se adoptará en la sesión**

Las adhesiones que la Junta Constituyente ha estado recibiendo en los últimos días auguran un éxito completo a la asamblea que se verificará hoy a las 17.30 horas en la Biblioteca Nacional.

Entre los invitados se encuentran como ya se ha anunciado el ex-Presidente de la República don Jorge Montt y muchos federados del sexo femenino profesional que ha firmado los registros.

La Junta Constituyente aprobó ayer la siguiente reclamación para la asamblea de hoy.

1.o La sesión durará dos horas y se dividirá en dos partes.

La primera será de cuarenta minutos y en ella se leerá el acta y la cuenta y se concederá la palabra para incidentes y para formular indicaciones.

La segunda parte está destinada exclusivamente a la lectura, discusión y aprobación de los Estatutos.

Después de la lectura del acta el presidente pedirá a los asambleístas que deseen rectificarla, que anuncien sus rectificaciones y que las hagan por escrito, a fin de agregarlas íntegras al acta de la presente sesión. En seguida declará aprobada el acta en la parte no rectificada.

Seguirá la cuenta y después de breves palabras del presidente para darles cuenta de la labor de la Junta ofrecerá la palabra a los asambleistas, según la siguientes disposiciones.

Los oradores usarán de la palabra hasta por cinco minutos.

Los oradores deberán ocupar la tribuna. Las indicaciones se harán por escrito.

Cinco minutos antes de terminar la primera parte de la sesión se declararán terminados los incidentes; se designarán los miembros que en representación de la asamblea de Santiago integrarán el Comité que presentará la convención Nacional de Septiembre, y se votarán las indicaciones por orden de recepción, sin permitirse fundamento de voto. Los asambleístas que lo deseen pueden fundar su voto por escrito, para que sea agregado al acta.

La segunda parte de la sesión entrará inmediatamente de terminadas las votaciones.

Servirá de relator el señor Víctor Naranjo y Jáuregui.

El Presidente propondrá que se aprueben previamente en general los Estatutos.

Aprobados en general se entrará a la discusión particular.

La reforma se enviarán a la Mesa por escrito.

Diez minutos antes de la hora de levantar la sesión, el presidente declarará cerrado el debate y pondrá en votación las indicaciones de reformas.

## El Presidente de la República

Continúa delicado de salud el Presidente de la República, señor don Juan Luis Sanfuentes.

Como en el día anterior, ayer firmó en su residencia particular el despacho de los Ministerios.

## Feria del Matadero

Se nos escribe:

"En la relación que hace su diario de la reunión efectuada ayer en la Alcaldía para tratar del abaratamiento de la carne, se dijo por los delegados de carnicerías, entre otras cosas, y refiriéndose a la Feria del Matadero, "que allí existe un gran desorden, todo marcha mal, y se ha visto animales rematados allí que han perdido 200 kilos de su peso al entrar al Matadero".

"Protesto enérgicamente a nombre de la Feria del Matadero de las expresiones pronunciadas por personas completamente desconocidas de esta Feria y que hablan sobre negocios que salen de la órbita en que ellos ven girar los suyos. No sé a qué atribuir todo ésto, pues no me explico, que personas que no se les conoce en la Feria, que no hacen compra-venta de ganado, emitan tales juicios con respecto a establecimientos que no conocen y que no tienen relación directa con ellos.

La Feria funciona con éxito desde hace cuatro años, éxito que se debe a la seriedad y honradez de sus procedimientos.

Invitamos al Sr. Primer Alcalde, al señor Director de Subsistencias y a cuantas personas se interesen por conocer la verdad a visitar el establecimiento, donde podrán imponerse del perfecto orden, corrección y buena marcha, del negocio. —**Luis Arancibia B.**, Gerente Interino."

## Ferrocarril Eléctrico a San Bernardo

El Ministerio de Ferrocarriles hará practicar en la próxima semana una visita de inspección al Ferrocarril Eléctrico de Santiago a San Bernardo a fin de estudiar el estado en que se encuentran sus diversas instalaciones.

## Liga Protectora de Estudiantes Pobres

Hemos recibido la "Memoria" de la Liga Protectora de Estudiantes Pobres, leída por el Presidente de la sociedad señor don José A. Alfonso. En ella se da cuenta detallada de la marcha de la Liga en el último período, que comprende desde el 1.o de Octubre de 1917 hasta el 30 de Septiembre de 1918.

La "Memoria" informa también del número de protegidos, que alcanzan a 215; del movimiento de la Tesorería, y de las diversas erogaciones con què la Liga se havisto favorecida.

Se hace mención especial por la pérdida que sufrió esta institución con el fallecimiento del señor Luis Enrique Herrera, uno de sus más entusiastas colaboradores, y de dos nobles benefactores que instituyeron heredero a la Liga en una de las cuotas en que dividieron sus herencias; estos son los señores Ladislao Charlín y Marcial Martínez.

Durante el período ya referido, dice el señor Alfonso en su "Memoria", la Liga ha designado los premios a que se hicieron acreedores los protegidos por sus estudios en los años 16 y 17.

Termina el señor presidente después de marcar los principales puntos de la labor del Directorio, que es indispensable que los señores socios y el público en general cooperen en favor de esta Liga amparadora de los hijos necesitados de nuestra patria.

## Inválidos del 79

Se ha citado a junta general ordinaria para hoy 6 del presente, a las 15 horas, en el Albergue.

Recomiéndase la existencia por haber asuntos muy importantes que resolver.

En esta junta se repartirán los diplomas a los señores socios activos y cooperadores.

**Dr. VALENCIA C.**
**DENTISTA**
Especialmente: Placas y puentes. Santo Domingo 1280. 16-D

# EL TENIENTE ITALIANO SR. GOIO

**Llegará hoy a Santiago.—El Martes dará una conferencia**

Hoy llega a esta capital el teniente del Ejército italiano, señor Humberto Goio, que, como lo hemos dicho, tomó parte en toda la campaña del frente italiano conquistando el honor de valiosas condecoraciones.

El teniente Goio nació en Valparaíso. Es chileno; pero parece que una vocación de predestinación lo llevó a pelear por la patria de sus padres, con el valor y el entusiasmo que caracteriza al verdadero soldado.

TENIENTE SEÑOR HUMBERTO GOIO

El señor Goio viene a Santiago con el propósito de dictar una conferencia sobre el tema ''La marina italiana a favor del pueblo serbio.''

Esta conferencia se efectuará el Martes próximo a las 6 de la tarde en el teatro de la Comedia.

A su llegada a la Estación Mapocho, se le hará una cariñosa manifestación de bienvenida.

Concurrirá el Ministro de Italia, conde Nani Mocenigo, la Bomba Italia, la banda de los Salesianos, etc.

**Compra de Propiedades**

Las personas que deseen adquirir propiedades, especialmente casa de habitación, conviene imponerse de la lista que ofrece la oficina Nicasio Greek Cross, Huérfanos 1161, que aparece hoy en la página 22.

# SOCIEDAD PROTECTORA DE ANIMALES

**"BENJAMIN VICUÑA MACKENNA"**

**Importantes comunicaciones sobre las corridas de toros.—Sesión de directorio**

El Jueves celebró sesión de directorio la filantrópica institución Protectora de Animales, bajo la presidencia de don Juan E. Wessel, cón asistencia de los directores señores Alberto García Vidaurre, Guillermo Swinburn, Carlos Vega Lizardi, Francisco Noguera, Darío Zañartu, Jorge Meléndez y el prosecretario señor Eduardo Salas Pereira, y numerosos socios.

Una vez que se dió cuenta del resultado y participación de la Sociedad en el Congreso de Gobierno Local celebrado últimamente en Valparaíso, de los arreglos de los bebederos y numerosos otros asuntos, se acordó publicar en la prensa las notas cambiadas con motivo de la plausible determinación de la autoridad municipal al penar con una multa de $ 40 a los infractores a la ley en la corrida de toros verificada últimamente. Ellas son:

"Santiago, Enero 8 de 1919.—Señor presidente:

Paso a dar cuenta del resultado que obtuve en mi visita a la Fiesta de la Cruz Blanca, celebrada en el Parque Cousiño en el día de ayer: Habiendo llegado ahí antes de que se llevaran a cabo las corridas de toros anunciadas, procedí a celebrar una entrevista con los señores organizadores de esa Fiesta y obtuve formal promesa de que durante la corrida no se pondrían banderillas a los animales que se iban a torear

Desgraciadamente, señor, no se cumplió lo prometido y en el transcurso de la corrida se hizo lujo de crueldad por parte de los individuos que hacían el papel de toreros, habiendo habido casos en que hasta ocho banderillas fueron colocadas a un solo animal.

Cinco fueron los toros que sufrieron estos actos de ferocidad y que soportaron la clavadura de un clavo de alambre de dos centímetros de largo, muchos de los cuales quedaban materialmente clavados en la paletilla de los pobres brutos, los que, por ser flacos, no tenían ni el refugio de la gordura que habría impedido al clavo llegar hasta los huesos, como sucedió con casi todos ellos.

Pero hay todavía, señor, un hecho aún más grave: entre los toreros había uno peruano y otro español, los que declararon que habiéndose permitido (?) colocar banderillas en esa corrida, podrían ya dar otras en el Stadium de la Avenida Latorre, próximamente.

¿De manera, señor presidente, que por haberse hecho tabla rasa de nuestras leyes en una fiesta de beneficencia (!!!) vamos a tener en adelante este nuevo espectáculo a firme en nuestro país, con la inmigración de cuadrillas de toreros; elemento pernicioso y corrompido, que sólo es tolerable en España y en el Perú?

Salvo mejor resolución de los señores directores, yo me permito rogar al señor presidente se sirva poner en conocimiento del señor Alcalde de la I. Municipalidad el peligro que nos amenaza, a fin de que esta autoridad tome las medidas del caso y castigue, con todo el rigor de la ley, semejante atentado en contra de nuestras sabias leyes al respecto, evitando un espectáculo indigno de nuestra cultura.

La 6.a Comisaría pasó parte al Juzgado de Policía Local, dando cuenta de los hechos denunciados en esta exposición.

Es cuanto puedo exponer al respecto.— Firmado: **Alberto García Vidaurre.**"

"Santiago, 11 de Enero de 1919.—Señor presidente de la Sociedad Protectora de Animales "Benjamín Vicuña Mackenna".

El Alcalde infrascripto ha tomado conocimiento de la nota que el director señor Alberto García Vidaurre y al mismo tiempo del denuncio que ha hecho por intermedio de la 4.a Comisaría a este Juzgado, en que acusa a los señores N. N., los que han sido condenados a una multa de cuarenta pesos cada uno, por maltrato cruel a los animales en el rodeo verificado en el Parque Cousiño el Domingo 7 del presente.

Puede el señor presidente estar seguro de que hoy como siempre el Juzgado sabrá aplicar la ley a quienes la infringen públicamente y tratar por este medio de reprimir actos que el público ni las costumbres aceptan de ningún modo.

Además, este Juzgado elevará al señor primer Alcalde la nota original en que se dará cuenta del hecho, para que se tenga presente cuando se soliciten permisos.

Tiene el gusto de saludarlo su Afmo. y S. S.— Firmado: **Eduardo Almarza.**"

**"DEJAD DE BEBER DIEZ DIAS Y CONTAD EL DINERO EN VUESTRO BOLSILLO".**

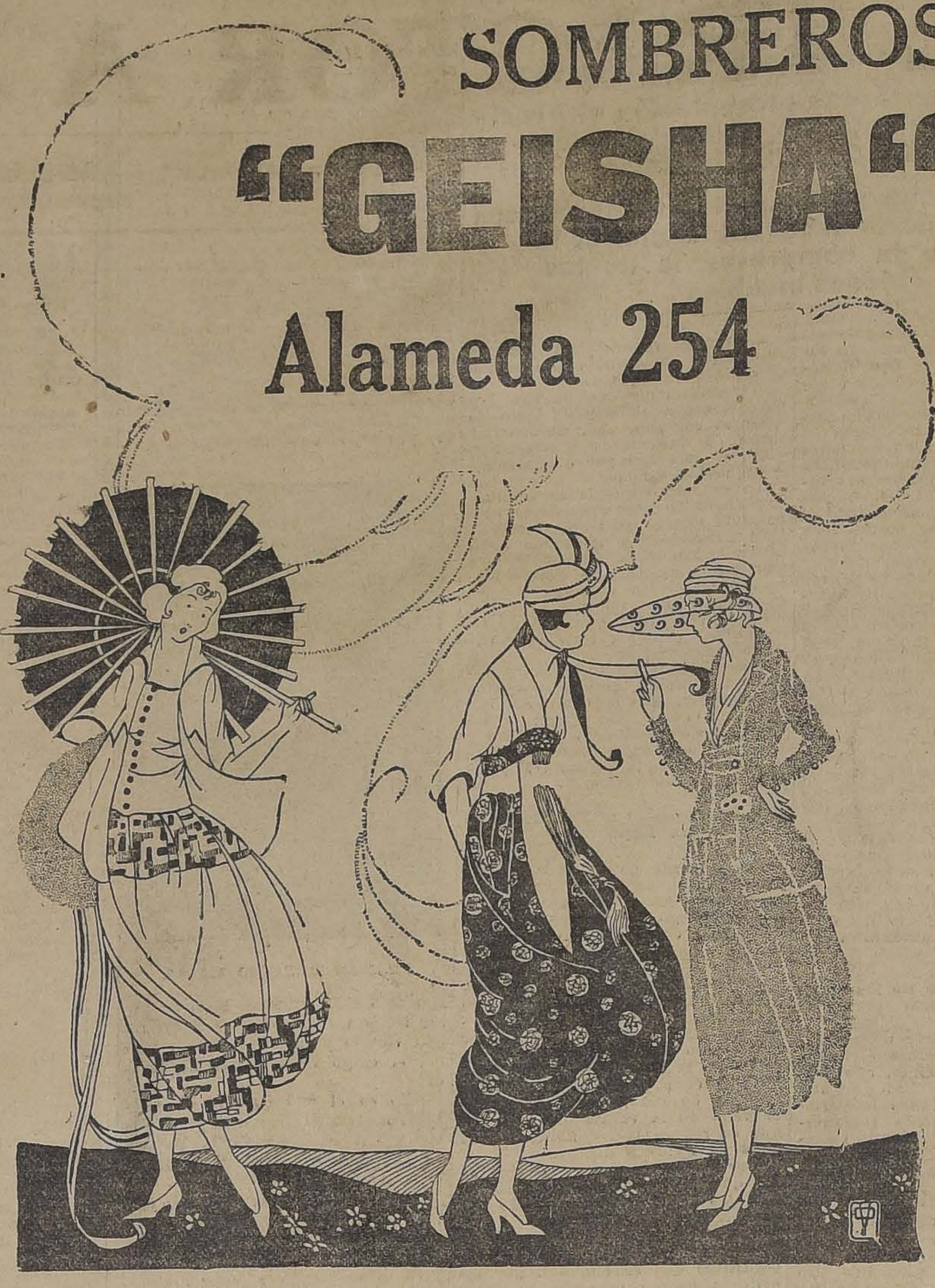
SOMBREROS
"GEISHA"
Alameda 254

Además de reunir los Modelos de nuestra casa la línea más estricta de la Moda, están a precios fuera de toda competencia por proveer directamente nuestra fábrica al cliente.

**CABRÉ Hnos.**

Dueñas de Casa
Ocasión-Gran Reclame de
MENAJE

GATH & CHAVES ofrece **Mañana Lunes** a su clientela una serie de artículos a precios muy rebajados.

Servicios de copas de medio cristal labrado compuestos de 50 piezas:

12 copas para agua
12 " " vino
12 " " oporto
12 " " licor
1 jarro
1 botella

sólo por $ 59.50

Platos de loza inglesa muy buena clase, blancos y de color
Extendidos c/u. $ 0.80
Hondos.... c/u. ,, 1.00

Tazas con platillos, de loza inglesa muy fuertes, decoradas y blancas
para té...... c/u. $ 0.95
para desayuno c/u. ,, 1.20

GATH & CHAVES Ltd.

# EL TRACTOR A KEROSENE "CASE"

## Las pruebas del Tractor Case en los terenos de "La Quinta". — Su eficiencia, sus cualidades y excelentes resultados de las pruebas. — Informe del represetante de "LA NACION"

Invitados por la Casa Grace y Cía. para presenciar las pruebas del **"Tractor Case"**, que, según se nos indicaba, iban a verificarse en la "Quinta", propiedad del señor don Jaime Larraín, la Gerencia envió a su representante con el fin de que presenciara cada uno de los trabajos del **"Tractor Case"**, ya mencionado.

Efectivamente, a las dos de la tarde del 2 del corriente, en las tierras anexas a la Quinta, y con asistencia de varias personas que son dueños de fundos vecinos, entre ellos don Juan de Dios Ortúzar, el señor F. H. Davidson, el dueño de la Quinta señor Jaime Larraín, su esposa señora Valdés de Larraín, Mr. A. H. Renard, el hermano del señor Larraín y su señora, el Gerente de la Casa Grace y Cía., Mr. W. E. Woterspoon, don Julio Fernández, el señor Ureta, y varios más, el **"Tractor Case"**, comenzó a funcionar abriendo un surco de 16 centímetros, como se ve en una de las fotografías que publicamos.

El **"Tractor Case"**, 10|18 H. P., sirve y se presta para todo trabajo agrícola y con un costo mínimo

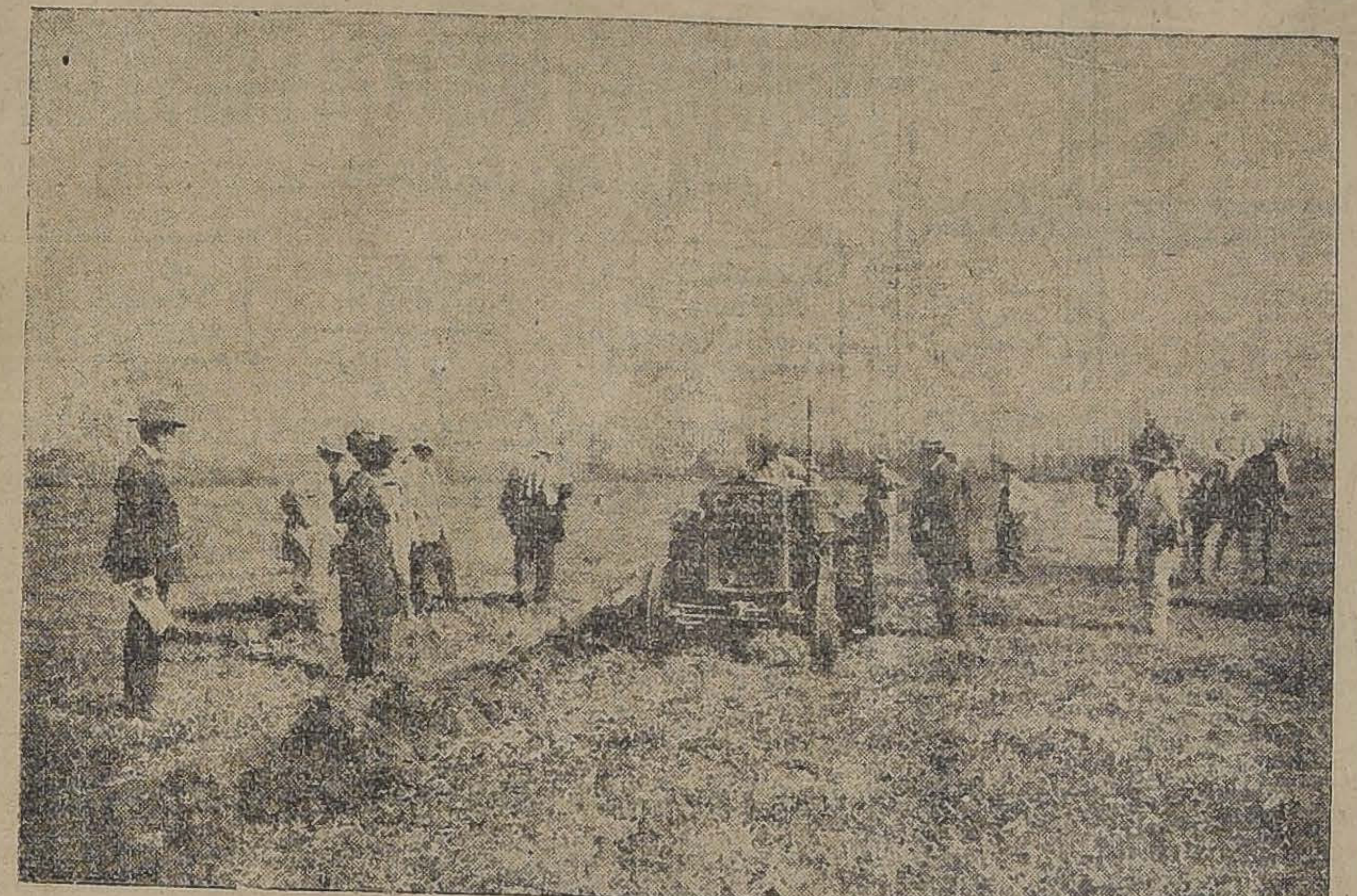

PRESENCIANDO LAS PRUEBAS DEL TRACTOR "CASE"

### COMBUSTIBLE

El combustible es el kerosene o parafina. Se ha dicho que el costo de la parafina es muy subido y que por tanto este es un obstáculo poderoso para el uso del **"Tractor Case"**, en las labores agrícolas. Esta desventaja queda de hecho anulada por las muchas ventajas y eficiencias del Tractor, como se prueba con los datos siguientes:

Un tractor de esta especie **"Case"**, de 10-18 H. P., hace un trabajo de 12 bueyes a lo menos. Estos bueyes necesitan, en una parte baja de terreno, veinte hectáreas de campo para mantenerlos. Agréguese a esto la partida de gastos diarios, los aperos correspondientes para atarlos al arado, la pérdida de tiempo en esas demoras indispensables, y lo que es más grave, las influencias de las estaciones. En el invierno se adelgazan y pierden fuerza; en verano sufren de cansancio a causa del calor y de las molestias ocasionadas por las picaduras de los mosquitos y tábanos, poniéndose nerviosos a tal punto que forcejean y hacen pedazos los aperos, perdiéndose paciencia, tiempo y dinero. Aparte de esto, no pueden emplearse bueyes para fuerza a polea, ni tampoco se les puede hacer trabajar más que unas cuantas horas al día.

### VENTAJAS

El Tractor trabaja en invierno y verano con su facilidad acostumbrada, porque ni el frío ni el calor le hacen efecto alguno; trabaja en la tierra blanda como en la dura y pedregosa en las horas que se quiera emprender un trabajo.

Con el Tractor no se desperdicia terreno y se puede aprovechar hasta el último metro cerca de los alambrados y debajo de los árboles.

Otra ventaja es, que no necesita gente extraña para prestarle ayuda, pues cualquier miembro de la familia puede aprender fácilmente su manejo en pocos días.

### CONVERSANDO

con el señor J. H. Davidson, ciudadano norteamericano de paso por nuestro país, nos expresó la idea que no vacilamos en apuntar:

Esta máquina, refiriéndose al "Tractor Case", es superior a cuanto he visto útil en materia agrícola, como invención fina y eficiente. Ella sola está haciendo más provechosa la paz que las muchas figuras diplomáticas que tratan de imponerla al mundo, y les voy a dar mis razones.

La agricultura está recibiendo en Francia, en Italia y muchos países europeos un impulso colosal. Los Gobiernos contribuyen poderosamente a ello, y esto se constata con este hecho muy revelador: el Gobierno francés adquirió, en un sólo día, para repartirlos entre los agricultores del país, 1,100 **"Tractores Case"**. Así, pues, mientras la paz llega, unos cuantos tractores están abriendo surcos, labrando la tierra, preparándola para traer de nuevo la riqueza a las provincias devastadas y a las que, por uno u otro motivo, cifran su porvenir en la protección agrícola.

Durante la guerra, continuó diciendo Mr. Davidson, encontrándome en Francia en una comisión militar de mi país, se me dió también el encargo de enseñar, a los que lo solicitaran, el manejo de los **"Tractores Case"**, y lo hice en las escuelas de agricultura y en otras dependencias a las mujeres aptas que, por ausencia de sus maridos, o de sus hijos, tenían ellas que atender las labores de las granjas".

Nosotros por nuestra parte tenemos este convencimiento: el "Tractor Case", es un verdadero y noble servidor de la agricultura.

### COSTO MINIMO

Se presta para todo trabajo agrícola y a costo mínimo. Cuando no trabaja no consume ni necesita atención alguna. Por otra parte, puede trabajar día y noche, muchos días sucesivos, constantes, y la máquina permanece inalterable.

### EL TIEMPO

Todos saben lo que significa la pérdida de tiempo. El derroche, la dilapidación continua del tiempo constituye una característica de la raza. Viendo cómo en diez minutos el "Tractor Case" recorre una cuadra abriendo una línea profunda en la tierra, levantando una ola negra que se enrosca para dejar al descubierto los tesoros fecundos del terreno, no nos explicamos la rotunda negativa de la rutina al no dar paso a las invenciones modernas que hacen ahorrar tiempo, paciencia y dinero. Hay que seguir, dicen unos, con los procedimientos antiguos atando a los pobres animales al carro de labranza desvencijado.

### CALCULOS

Para que se comprenda mejor la obra del **Tractor "Case"**, anotamos el cálculo del consumo de kerosene por hora arando en varias clases de suelo y distintas profundidades, tomado del informe oficial de ensayos realizado por el Instituto Experimental de Mecánica Agrícola de la Facultad de Agronomía de Buenos Aires:

| | Con arado 3 puntas. ancho 1 m. | | | Con arado 3 discos Ancho 0. 80 | | |
|---|---|---|---|---|---|---|
| | Profundidades | | | Profundidades | | |
| | 10-12 cm | 13-15 cm | 18-20 cm. | 10-12 cm | 13-15 cm | 18-20 á. cm. |
| | Litros | Litros | Litros | Litros | Litros | Litros |
| Suelo liviano o arenoso. . . | 4.850. | 5.000 | 5.150 | 4.550 | 4.700 | 4.850 |
| Suelo medio y rastrojos. . . | 5.000 | 5.150 | | 4.700 | 4.850 | 5.000 |
| Suelos compactos potreros vírgenes . . . . . | 5.150 | 5.300 | | 4.850 | 5.000 | 5.200 |

EL TRACTOR "CASE" ABRIENDO UN SURCO DE 16 CENTIMETROS DE HONDURA

### OTROS DATOS

Con un "Tractor Case" a kerosene de 10.18 H. P. aplicándosele un arado de dos puntas de 14 pulgadas, puede con facilidad arar 2 hectáreas 750 metros en 10 horas, dejando la tierra enteramente labrada.

Si se le aplica un arado de 3 discos se conseguirá arar 3 hectáreas en 10 horas.

Para la siega de alfalfa se le aplican 2 guadañadoras acopladas y cortará 10 hectáreas en 10 horas.

Para la siembra se le aplica una sembradora de 20 discos y sembrará 10 hectáreas en 10 horas.

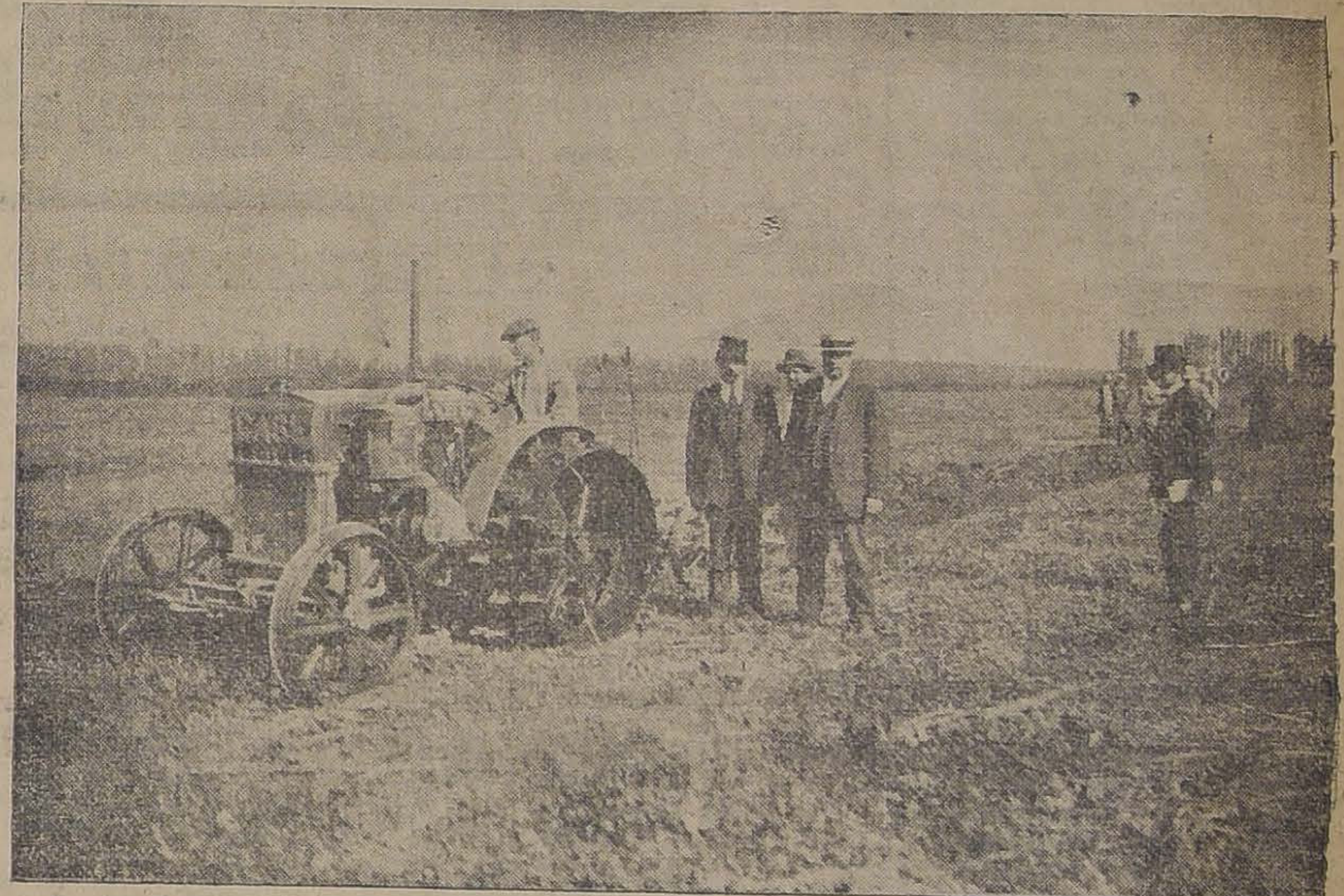

EL TRACTOR "CASE" ABRIENDO EL PRIMER SURCO

### LAS PRUEBAS

del "Tractor Case" han sido sencillamente notables. Con un arado **"Grand Detour"** recorrió fácilmente una línea de 100 metros abriendo un surco de 16 centímetros de profundidad. Volvió luego a recorrer, en sentido inverso, otra línea, pasando sobre malezas, y desempeñó bien su tarea. En pocos minutos abrió los hondos surcos que en la fotografía se determinan.

### OTRAS PRUEBAS

El señor Jaime Larraín, propietario de fundos y uno de los agricultores que mantienen la divisa de "la prosperidad del país con el aumento de producción", quiso, para apreciar debidamente las cualidades del "Tractor Case" someterlo a pruebas un tanto difíciles.

Hizo que el conductor de la máquina lo llevara a un terreno pedregoso cubierto de zarzamora. El arado se aferraba a la tierra, la removía, luchaba contra la dureza. El Tractor funcionó de manera normal venciendo las numerosas dificultades.

### PARA TERMINAR

nuestra relación debemos agregar que un desarrollo rápido en la agricultura sólo puede concebirse con el empleo de esta clase de maquinarias.

El señor Larraín compró, hace algún tiempo, un Tractor a vapor, pesadísimo, de gran potencia y con ruedas enormes a los lados.

Permanece ahora olvidado en un rincón de la Quinta porque no se le puede emplear en las labores de la tierra. Su peso, mejor dicho su **gran peso**, es un gravísimo defecto: a su paso la tierra apretada, lo mismo que el subsuelo, toman la dureza de las piedras.

La era moderna le de un gran impulso a la agricultura con estos productos del ingenio humano. Eliminando los elementos de sangre vienen ahora los elementos de hierro y acero que vencen siempre.

La Casa Grace y Cía., (Chile) se encarga de dar los informes que se soliciten.

EL "TRACTOR CASE" VENCIENDO, CON TODA FACILIDAD, UNA PARTE DEL TERRENO CUBIERTO DE RAICES

---

# Vida Estudiantil

**CENTRO DE ESTUDIANTES DE FARMACIA.**— El Viernes próximo pasado celebró este Centro su primera sesión ordinaria con asistencia de numerosos socios.

Presidió el señor Mateo Randich y actuó como secretario el señor Eugenio Cantuarias V.

Entre otros acuerdos a que se llegó, se convino por unanimidad de la sala, autorizar a la comisión compuesta por los señores Alberto Suárez Choloux, Eugenio Cantuarias Valdivieso, Santiago Castagneto y Reinaldo Knopp, para que formen parte en unión de una comisión de miembros de la Sociedad Farmacéutica de Chile del comité encargado de efectuar todos los trabajos tendientes a hacer respetar los derechos de los profesionales y estudiantes universitarios ante la reforma del artículo 65 del Código Sanitario: reforma que es, considerada por el Centro como ilegal y desconocedora de los principios de respeto y consideración que se deben a la Facultad de Medicina y Farmacia y a los títulos universitarios que autorizan el ejercicio legal de la profesión.

A este respecto, el comité constituido en sesión envió a la Federación de Estudiantes de Chile la siguiente nota:

"Señor presidente de la Federación de Estudiantes de Chile.—Presente.—Muy señor nuestro:

Los estudiantes de Farmacia subscriptos, en representación del Centro que los autoriza, vienen en solicitar a nombre de todos sus compañeros la ayuda necesaria de la Federación de Estudiantes, en la invasión de los intereses y derechos profesionales por parte de gente extraña a la profesión y que es desgraciadamente amparada por una rama del Congreso Nacional.

En esta ocasión somos nosotros, los estudiantes de Farmacia, los heridos por la ambición de personas que quieren usufructuar de las garantías de un título universitario, que no les corresponde por no estar preparadas ni moral ni científicamente para recibirlo.

El no poner atajo a este atropello que se le hace a un título otorgado por la Universidad, hace sentar un mal precedente y abrir camino a la degeneración de nuestros estudios superiores.

Así, pues, los estudiantes que sienten defraudados sus más caras aspiraciones, no dudan que la institución que Ud. preside y de la cual nosotros formamos parte, nos hará justicia y nos prestará su apoyo tan eficaz en esta campaña por los fueros universitarios y el mejor desempeño de la profesión farmacéutica.

El Centro de Farmacia nos ha facultado para que en unión de cinco miembros de la Sociedad Farmacéutica de Chile, los señores Ricardo Jara, Juan Araya Escón, Juan de Dios Rojas, Francisco A. Hernández y Alberto Donoso, nos acerquemos al seno de la Federación de Estudiantes y suministremos los datos que esa institución crea necesarios para favorecernos con su adhesión a la justa causa que reclamamos.

De Ud. Attos. y SS. S.— **Alberto Suárez Choloux. — Eugenio Cantuarias Valdivieso. — Santiago Castagneto.—Reinaldo Knopp."**

La Federación de Estudiantes, impuesta de la nota, consideró justa la petición de sus compañeros de Farmacia y se comprometió a ayudar y cooperar enérgicamente en la prosecución de esta honrosa campaña emprendida por los estudiantes de Farmacia. Al efecto, designó una comisión compuesta por los señores Santiago Labarca, Juan Gandulfo, Oscar Schnake y Atienza, para que se acerquen al comité compuesto por las comisiones de la Sociedad Farmacéutica y del Centro de Estudiantes de Farmacia. Este Comité ha iniciado ya sus trabajos de los que dará cuenta a las respectivas instituciones de que forman parte sus miembros.

**EXCURSION DE ESTUDIO.**—Los alumnos del IV año B del Instituto Agronómico harán una excursión de estudio a las principales bodegas vinícolas del país, sujeta al siguiente programa:

Lunes 7 de Abril, 8 1|2 horas.—Salida de Santiago a Lontué.

13 1|2 horas.—Llegada a Lontué.

13 1|2 a 15 horas.—Visita Viña Lontué.

15 1|2 a 17 horas.—Visita a la Sociedad Vinos de Chile.

17 1|2 horas.—Salida de Lontué a San Fernando.

10 horas.—Llegada a San Fernando.

Martes 8. 5 horas.—Salida de San Fernando a Cunaco.

7 a 11 horas.—Visita Viña de los señores Valdés Hnos.

14 1|2 horas.—Salida de Cunaco a San Fernando.

15 1|2 horas.—Llegada a San Fernando y salida a Talca.

18 horas.—Llegada a Talca.

Miércoles 9. 8 a 11 horas.—Visita a la Escuela Agrícola.

14 a 18 horas.—Visita Viña del señor Arturo Vergara y viña de don Nicolás Hederra.

Jueves 10. 8 1|4 horas.— Salida de Talca a Chillán.

12 horas.—Llegada a Chillán.

14 a 18 horas.— Visita Escuela Agrícola.

Viernes 11. 8 a 11 horas.—Visita Bodegas Ñuble y Rupanco.

12 horas.—Salida de Chillán a Coelemu.

14 1|2 horas.—Llegada a Coelemu.

15 a 17 horas.—Visita Viña del señor Juan Castellón.

18 horas.—Salida de Coelemu a Tomé.

Sábado 12. 8 a 11 horas.—Visita Sociedad Vinícola del Sur.

18 horas.—Salida a Concepción.

Domingo 13.—Visita Escuela Agrícola.

Lunes 14.—8 horas. — Regreso Santiago.

Los excursionistas son los estudiantes: Acevedo Benjamín, Barahona Luis, Bentjerodt Eduardo, Berríos Manuel, Cabezas Armando, Corominas Lucio, Donoso Manuel, Huber Walterio, Lagos Angel, Larenas Enrique, Lazcano Alfonso, Moraleda Salatiel P., Muñoz Armando, Núñez V. Enrique, Orellana Baldomero, Ramis Miguel, Rebolledo R. Abelardo, Riquelme Onías, Sepúlveda José Mercedes, Solar Roberto, Silva Hermes, Soriano Juan.

◆

# Noticias administrativas

**INGENIERO DE LA DIRECCION DE OBRAS PUBLICAS.** — Se aceptó la renuncia del ingeniero 1.o de la Dirección de Obras Públicas, señor Wenceslao Cordero.

Se nombró en su reemplazo al ingeniero segundo don Eduardo Aguirre.

**CAMINO DE MELIPILLA A CASABLANCA.** — Para supervigilar los trabajos que se ejecutan en el camino de Melipilla a Casablanca, se ha nombrado una comisión compuesta por los señores José A. Lecaros y Arturo Terragno.

**HOSPITAL DE SAN JOSE.** — Fueron rechazadas todas las propuestas para la instalación del alcantarillado del Hospital San José.

Dentro de 15 días se pedirán nuevas propuestas públicas.

El presupuesto oficial asciende a $ 28,090.80 m|c. y 880 pesos oro de 18 peniques.

**CANAL DEL LAJA.** — La Dirección de Obras Públicas ha sido autorizada para invertir la suma de 15,000 pesos en gastos de inspección técnica de las obras del Canal del Laja.

**AFORO DE RIOS.** — El señor Ramón A. Cabrera ha sido contratado por tres meses para prestar sus servicios en los trabajos de aforo de ríos.

**ESCUELA DE MEDICINA.** — Se ha solicitado la suma de 54,091.98 pesos moneda corriente y 2,700 pesos oro de 18 peniques, para pagar a los señores A. Wenz y Cía. los trabajos contratados para la construcción del Pabellón de Anatomía de la Escuela de Medicina.

Para reparaciones urgentes de algunas reparticiones de la Escuela se ha pedido la suma de 24,0000 pesos.

**SE LES NECESITA.** — En la Oficina de Partes del Ministerio de Ferrocarriles se necesita a las siguientes personas, a fin de que paguen el impuesto de dos pesos en sus decretos de jubilación o pensión:

Pedro J. Herrera Sánchez, Zenón Espinosa Gutiérrez, Estéban Cárdenas Aguila, José Aguilera Cifuentes, Sandalio Cañas Serey, Galvarino Molina Ravanal, Juan Florencio Farías Martínez, José Ulises Vásquez Olmos, Melania Durán viuda de Quero, Angela Gutiérrez viuda de Cuevas, Atricio Alarcón Ramírez, Aniceto Araya Olivares, Lorenzo Alarcón Chávez, José Timoteo Herrera Robles, Eugenio Núñez Poblete, Manuel Arce Ibáñez, Frolán Arriagada, Florinda Díaz v. de Roco, Margarita Muñoz v. de Sánchez, Francisco Moya Moya.

**RECARGO ADUANERO.** — El recargo aduanero para la semana que se inicia ha sido fijado en 105.08 por ciento.

El 25 por ciento en letras sobre Londres o Nueva York, de los derechos de exportación, se cobrará a razón de 21 peniques 68 milésimos de penique por cada peso oro.

**JUNTA DE BENEFICENCIA DE YUNGAY.** — Por el Ministerio del Interior se ha aprobado el presupuesto anual de entradas y gastos de la Junta de Beneficencia de Yungay, ascendente a la suma de 24,500 pesos.

**CORREO DE SANTIAGO.** — El señor Jovino Rojas ha sido nombrado oficial de la Sección Marítima de la Administración Principal de Correos de esta ciudad.

**SUPRESION DE AGENCIAS POSTALES.** — El Ministerio del Interior ha decretado la supresión de las agencias postales de Reñihue, Puerto Fonck, Línea Santa María y Colegual, ubicadas en el departamento de Llanquihue.

**COMANDANTE DE POLICIA.** — Comandante de la policía comunal de Chanquehue, del departamento de Caupolicán, fué nombrado el señor Ascencio Medina.

**AGENTE DE ADUANA.** — El señor Onofre Garro ha sido reconocido como agente autorizado para el despacho de mercaderías en la Aduana de Iquique.

**TESORERIA FISCAL DE BULNES.** — Se nombró oficial de la Tesorería Fiscal de Bulnes, al señor Heriberto Soto.

**VICE - CONSUL BRITANICO EN PUNTA ARENAS.** — Ha sido reconocido como Vice-Cónsul de Gran Bretaña en Punta Arenas, el señor Fortunato Baglina Berton.

**NOMBRAMIENTOS ECLESIASTICOS.** — Cura y vicario de la Comuna de Placilla fué nombrado el señor Jaime Planells; y

Cura de la Parroquia del Salvador, de Valparaíso, el señor Lorenzo Agmar.

**SOCIEDADES ANONIMAS.** — El Ministerio de Hacienda ha aprobado las reformas introducidas en los estatutos de la sociedad extranjera Compañía Danesa de Vapores, de esta ciudad.

También autorizó la disolución y liquidación de la Sociedad Manufacturera de Vidrios.

**ARMANDO MORA P.**
**DENTISTA.** — Ayudante clínica operatoria de la E. Dental, Estado 136.

◆

# Cuestiones locales

**OFICIAL 2.o DE LA INTENDENCIA.** — El Ministerio del Interior ha dado curso al decreto que nombra oficial 2.o de la Intendencia, por mérito, al señor Horacio Meza Campbell, propuesto por el señor Intendente.

**NOMBRAMIENTOS POLICIALES.**—Comisarios de la Policía del Orden han sido nombrados los señores Abraham Verdugo Beytía, y Emiliano Feliú, y subcomisarios, los inspectores señores Octavio Vergara Acevedo y Diego Rodríguez Letelier.

**TRANVIAS DE LA AVENIDA LATORRE.** — Los vecinos del barrio Estación Central han solicitado de la autoridad local el mejoramiento del servicio de tranvías de la Avenida Latorre, manifestando que un solo tranvía, como el que circula actualmente, no puede servir los intereses de ese populoso barrio y piden que la Empresa envíe allá otro tranvía.

**INTENDENCIA DE SANTIAGO.**— Se ha dado curso al decreto que nombra oficial 1.o de la Intendencia al señor Víctor Plaza de la Barra, meritorio empleado que desempeñaba con acierto el puesto de oficial segundo.

El nombramiento del señor Plaza ha sido muy bien recibido.

◆

# Lo que dice el público

**SOLICITAN EL MEJORAMIENTO DE LOS SERVICIOS MUNICIPALES QUE INDICAN.**—Los vecinos padres de familias, empleados y estudiantes, domiciliados en la Avenida de Santa Elena, sector Sur de la Avenida Matta, a Ud. respetuosamente exponemos:

Que no obstante los visibles esfuerzos de la actual administración municipal y especialmente del señor tercer Alcalde, por mejorar los servicios locales, se hacen sentir en ellos algunas deficiencias, que causan graves molestias a los vecinos.

En primer lugar, por tratarse de poblaciones nuevas, sus calles carecen de pavimentación y en la época de los calores se forman grandes nubes de polvo que, arrastradas por el viento, aparte de causar las molestias consiguientes a los viandantes, llenan el espacio e invaden las casas de la localidad. Por otra parte las veredas carecen en su mayor parte de asfaltos; por lo cual se convierten en verdaderos lodazales en el invierno, que dificultan gravemente el tránsito de los vecinos.

En segundo lugar, en todos los hogares de este sector se acumulan los desperdicios y basuras durante semanas enteras, con grave perjuicio de la salubridad y bienestar del vecindario, debido a que los carretones de la Policía de Aseo pasan muy de tarde en tarde.

Por este conjunto de circunstancias, la vida de la numerosa población que reside en esta calle es bastante primitiva en cuanto a los servicios municipales se refiere, y como en este sector de la ciudad hay numerosas fábricas, con una gran población obrera, la higiene deja mucho que desear y todos se hallan expuestos a sufrir la acción de las epidemias que de cuando en cuando azotan a la ciudad.

Por ello y conocedores del interés que el señor Alcalde tiene por el adelanto local, es que venimos en rogarle se sirva dar las instrucciones necesarias y practicar las gestiones convenientes para suprimir las dificultades que hemos anotado, con lo cual el señor Alcalde comprometerá una vez más la gratitud del numeroso vecindario en cuyo favor y en nuestro propio, tenemos el agrado de presentar esta solicitud.

PARA LOS BANQUETES
Se toma EL GRAN VINO
**Santa Elena**
Pídalo en el centro
por teléfono 1890, a
ALFREDO BLANCHARD
El importador de licores
finos, cigarros habanos y
TE
Calle BANDERA N.o 176

# OTOÑO 1919

Desde MAÑANA Lunes, ponemos a la venta las nuevas remesas de altas novedades para señoras, recién retiradas de Aduana.

Extenso y vastísimo surtido en confecciones:

**Trajes Sastre, Vestidos Elegantes, Blusas de seda**

Modelos exclusivos y **sombreros adornados.**

# CASA FRANCESA

---

## CARTUCHOS

# Winchester

BALLISTITE INFALIBLE

Calibre 12-16-20-32 y 410

A PRECIOS SIN COMPETENCIA

OFRECEN

## Fratelli Castagneto

Alameda y San Martín

WINCHESTER FACTORY LOADED
NEW RIVAL
WINCHESTER
1901
NEW RIVAL

---

LOS SOBRETODOS MAS ELEGANTES Y MAS COMODOS SON LOS FORMA RAGLAN

*UNICO MODELO QUE IMPONE LA MODA ACTUAL*

Extenso y variado surtido de la renombrada marca

## SOBRETODOS "PICCADILLY"

Ofrece la Sastrería **G. RUDDOFF,** 138 - Estado - 138

---

FABRICACION DE PUERTAS, VENTANAS

**Y GALERIAS DE TODAS CLASES**

Gran existencia para entrega inmediata.— OFRECE:

**Barraca y Fábrica** **La República** **717-República-717 esquina Domeyko**

PUERTAS una hoja tablero y 1|2 cuerpo, desde . . . . . . . . . 15.00 "

LISTONES para parquets, zócalos, piso y cielo.

CARPINTEROS: completo surtido en batientes, peinazos, palillo y molduras.— Correderas para mesas, escopleaduras para persianas.

EN TORNEO: completo surtido en patas para mesas, balaustros de escala, mangos para plumeros y se hace toda clase de trabajos.

Despacho rápido a provincias por pequeñas y grandes partidas. Por carro completo desde mi Desvío Escobedo.

BASAS DE PIEDRA

Pida usted catálogos.— Casilla 3081.— Teléfono Inglés 182.— Parque.

**MANUEL ESCOBEDO M.**

---

SIGA PIDIENDO

# VIÑA CASA BLANCA

LONTUE

---

# THEROZ

PASTILLAS combustibles, sin humo, ni olor, sin hollín, ni ceniza.
CALOR INSTANTANEO

El combustible más eficiente que se conoce, con anafe especial, véalo y se convencerá.

EN VENTA:

Casa Francesa, Mercería Santiago, Fratelli Castagneto, Julio Hamel, Delicias 1932, Mercería San Pedro, Moletto Hnos., Daniel Blier, Delicias 1769, Rafael Madariaga, Pasaje Balmaceda, 1.

Por mayor:

**CARLOS MATAS**

Casilla 2399

---

# Cerro SAN CRISTOBAL

Se solicitan propuestas públicas con el objeto de explotar un ascensor en el Cerro San Cristóbal, en la subida por la calle Pío IX.

Dichas propuestas se abrirán ante la Comisión Ejecutiva del Cerro en los salones de la Intendencia, el Miércoles 7 de Mayo de 1919 a las 14 H.

Las bases, antecedentes, planos, especificaciones, etc. pueden consultarse diariamente en la oficina de la Administración, calle Bella-Vista N.o 9 de 9 a 11 horas.

***EL SECRETARIO.***

---

**Chinches de acero**
**Papel Carbón**
**Reglas de madera,** milimetradas
**Lápices, Lapiceras**
**Pinceles para artistas** para pintar al óleo
**Pintura al óleo**
**Pintura acuarela, en tubos y pastillas**
**Papel en Blocks**
**Sobres**
**Utiles en general.**

## Librería Nascimento

AHUMADA 265. -- CASILLA 2298

M. CARLOS JORGE N.
(Sucesor de Juan Nascimento)

---

## Compañía General Comercial

(THE GENERAL COMERCIAL Co. Ltd.)

Morandé 352-354
Teléfono 2601
SANTIAGO

OFRECEN

Blanco 927
Teléfono 1157
VALPARAISO

Cemento, Clavos cortados, Clavos para herraduras, Fierro en barras.

Vacuum Cleaner para limpiar alfombras, marca "Nilfisk", Sillas inglesas de montar.

---

# GRATIS

ABSOLUTAMENTE GRATIS, NO CUESTA NADA

Pida muestra de "San Mun" y "Té Primera Flor".

**Indian Ceylan Co. Ltd. (Calcutta)**

## Fratelli Castagneto

(REPRESENTANTES)

**DELICIAS Y SAN MARTIN**

---

## Pronto llegará

EL INVIERNO CON AGUA Y FRIO

El mejor surtido de paños para

# Sobretodos

Bandera esquina Rosas edificio Arzobispado

**PRECIOS ECONOMICOS**

VENTA POR METROS

TRUEBA, VILLA y Cía.

---

# TIJERAS

**Acabamos de recibir un gran surtido de tijeras**

"SEYMOUR" Y "MADISON"

## Mercería "Santiago"

(Al llegar a la Plaza de Armas)
**Ahumada 368-376. — Casilla 97-D**

HACENDADOS: AFTOCURA

CONTRA LA FIEBRE AFTOSA O EPIZOOTEA, DEL INSTITUTO BIOLOGICO INTERNACIONAL DE BUENOS AIRES.

(Antes de 24 horas se ven sus infalibles resultados). Pedidos de provincias atendidos con prontitud.

TENEMOS CONSTANTEMENTE

Castradores, Descarnadores, jeringas para heridas, lavados, vaginales e inyecciones, señaladores australianos para orejas de lanares y vacunos, carabanas numeradas, argollas para toros, trócar, pinzas para tatuajes, numeraciones para astas y marcas a fuego para fundos, de acero especial, etc., etc.

LLEGÓ TUBERCULINA y NAPTALINA en BOLITAS y ESCAMAS

VACUNA ANTI-CARBUNCLOSA DE LA QUINTA NORMAL, al mismo precio y condición de la Quinta, y toda clase de específicos para enfermedades de los animales.

DESINFECTANTE NAPHTO CARBOL, lo mejor que se conoce. — Bombas pulverizadores para aseo de pesebreras y baños de animales.

Llegó gran remesa de CUAJO y TERMOMETROS.

Establecimiento Veterinario "La Hacienda"

Nos encargamos de vacunaciones y castraciones.

SANTIAGO: Estado 265, Pasaje Balmaceda N.o 1 – Teléfono Inglés N.o 558

Consultas gratis diariamente de 16 a 18 horas.

# IMPUESTOS MINEROS

## Principales disposiciones del proyecto de la Sociedad Nacional de Minería

## Los minerales de hierro pagarían un derecho de exportación de diez centavos oro por tonelada métrica

Al informar del proyecto de impuestos mineros que la Sociedad de Minería ha sometido al conocimiento del Gobierno, anotamos las consideraciones de mayor interés que se contienen en la nota, que acompaña a dicho proyecto.

Ahora daremos a conocer las disposiciones principales del proyecto mismo.

En el artículo primero se establece que desde la fecha en que comenzará a regir la ley, los propietarios de minas con exclusión del salitre, del bórax y del hierro, para el cual se consulta un impuesto especial de exportación, los dueños de establecimientos de beneficio y las casas compradoras de minerales, pagarán una contribución fiscal equivalente al cinco por ciento (5%) de las utilidades anuales que obtuvieren con la explotación de los mencionados negocios.

Dichas utilidades serán determinadas, previa declaración del contribuyente, por el Cuerpo de Ingenieros de Minas, en la forma que lo establezca el Reglamento que con tal objeto dictará el Presidente de la República.

Para establecer el producto neto imponible se deduce del producto bruto obtenido en el año anterior, todos los gastos relativos a la explotación efectuados durante el mismo año, sin tomar en cuenta los intereses o cualesquiera otros todos los gastos relativos a la explotación efectuados durante el mismo año, sin tomar en cuenta los intereses o cualesquiera otros gastos efectuados en los años anteriores.

Los gastos que se toman en cuenta para restarlos del producto bruto comprenden: Salarios de los obreros; Gastos de conservación de todos los trabajos subterráneos de las minas, piques, galerías y otras obras de arte; Gastos para el funcionamiento de los motores, máquinas y aparatos para la extracción, agotamiento, ventilación, movilización de operarios; Conservación de los edificios de explotación; Conservacin y renovación de la utilería, tal com vagones, carritos, jaulas, etc.; Conservación de las vías de comunicación, caminos y vías férreas pertenecientes a las mismas minas; Primer establecimiento de los piques, galerías y otras obras de arte.

Todos estos gastos de instalación de nuevas obras de arte deberán ser tomados en cuenta en su totalidad para el año en el cual han sido hechos, sin dar jamás lugar a un traspaso para el año siguiente o a un descuento por anualidades en el caso de que excedieran al valor del producto bruto;

Gastos de primer establecimiento de máquinas y motores; Gastos del primer establecimiento para edificio de explotación; Gastos de primer establecimiento para las vías de comunicación; Gastos de oficina en el sitio de explotación reducidos a los estrictamente necesarios; Gastos de transporte, almacenamiento y venta; Gastos por concepto de previsión social, tales como seguro de beneficencia, Caja de Ahorros, etc., escuelas y gratificaciones al personal en el sitio de la faena.

Con respecto a las compañías mineras, establecimientos de fundición y casas compradoras de minerales que tengan establecidas su contabilidad en un idioma extranjero, quedarán obligadas a llevar un duplicado de la misma, en castellano y ponerla a disposición de los ingenieros designados por el Director del Cuerpo de Ingenieros de Minas que la soliciten, para los efectos de la fijación del producto neto imponible, quedando las empresas chilenas sometidas a la misma disposición contemplada en este artículo.

Los minerales de hierro, se determina en otro artículo del proyecto, pagarán un derecho de exportación de diez centavos oro de dieciocho peniques ($ 0.10 oro 18 d) por tonelada métrica de mineral exportado.

Sin embargo, cuando los productores acrediten ante el Gobierno haber elaborado, en lingotes o acero, dentro del año anterior a aquel en que ejerciten el derecho que en este artículo se les confiere, el diez por ciento de la cantidad de hierro que hubieren producido en este espacio de tiempo, y ese diez por ciento (10%) no sea inferior a diez mil toneladas métricas, podrán obtener la devolución total del impuesto pagado en el referido año por la exportación de dichos metales.

Farmacia y Droguería
CENTRAL
Estado 349, al lado de la casa Gath y Chaves.

# LOS EMPLEADOS DE ADUANAS

### Horas que deberán asistir a sus oficinas

El Ministerio de Hacienda, dictó ayer un decreto por el cual dispone que los empleados de Aduanas, a excepción de los de la de Punta Arenas, asistirán a sus oficinas para desempeñar sus funciones, a contar del 1.o de Abril al 30 de Septiembre, desde las nueve hasta las once horas y media y desde las trece hasta las diecisiete horas y media; y del 1.o de Octubre al 31 de Marzo, desde las ocho y media hasta las once horas y desde las trece y media hasta las dieciocho horas, sin perjuicio de una mayor asistencia en los casos previstos en las disposiciones vigentes.

Según el mismo decreto, los empleados de la Aduana de Punta Arenas, asistirán a sus oficinas del 1.o de Abril al 30 de Septiembre, desde las nueve hasta las doce y media horas y desde las catorce hasta las diecisiete y media horas; y del 1.o de Octubre al 31 de Marzo, desde las ocho horas hasta las doce horas y desde las catorce hasta las diecisiete horas, sin perjuicio, también, de una mayor asistencia en los casos previstos en las disposiciones vigentes.

La Superintendencia de Aduanas pedirá la declaración de vacancia del empleo si el titular se encontrare en los casos contemplados en el artículo 122 de la Ordenanza, siempre que se le hubiere aplicado dos veces la pena de descuento de sueldo que la misma ley establece.

Los Inspectores de Aduana, ya sea los que dependen de la Dirección General de Contabilidad o los que dependen de la Superintendencia de Aduanas, cuidarán especialmente, en cada visita, de dejar testimonio en el acta respectiva, de la forma como se cumple este decreto.

Se establece también que, si los jefes de los distintos servicios, por negligencia, debilidad o cualquiera otra causa, no dieren estricto cumplimiento a las disposiciones anteriores y a las de la Ordenanza, sobre esta materia, tendrán por esta causa la rebaja en un grado de la calificación que les corresponda, de acuerdo con lo dispuesto en el decreto reglamentario N.o 3183 de 14 de Diciembre de 1916.

FABRICA
Parquets
Y
Muebles
FINOS
Gran Premio Exposición Industrial 1916
W. Hochköppler
Porvenir 385 esq. Lira
y 1998-6-d

ESTAMPILLAS DE CORREO
Coleccionista particular desea comprar colecciones de los países Sud-Americanos. Sírvase escribir detalles y precios. Preferiblemente estampillas de Chile, Perú, Bolivia y Ecuador.
COLECCIONISTA, Casilla 100.—SANTIAGO

COLONIA
FLORES DEL CAMPO
De utilidad extraordinaria por su poder antiséptico y aroma embriagador. Unas gotas en el agua saturan el ambiente y lo purifican.

# Educación

**ESCUELAS INDUSTRIALES NOCTURNAS DE LA SOCIEDAD DE FOMENTO FABRIL. — Curso de perfeccionamiento de construcción de edificios y materiales de construcción.** — La Sociedad de Fomento Fabril ha acordado crear para el presente año un curso de perfeccionamiento en el ramo de construcción de edificios y materiales de construcción, el que funcionará en el local de las demás escuelas que sostiene dicha Sociedad en la calle Manuel Rodríguez, esquina de Rosas.

La enseñanza en este nuevo curso comprenderá principalmente aritmética, dibujo lineal y geométrico, materiales de construcción y construcción aplicada de edificios, obras de concreto armado, y en general, todos aquellos conocimientos indispensables para los obreros que se dediquen a los ramos de carpintería, albañilería y estuco.

El curso funcionará de 8 y media a 10 P. M., todas las noches, excepto los sábados.

La matrícula está abierta en el local de la Escuela, de 8 y media a 10 de la noche.

**LICEO NOCTURNO DEL CENTRO ESTUDIANTES DE PEDAGOGIA.** — (Sección niñas). Se nos ha pedido poner en conocimiento de las señoritas que deseen ingresar a este liceo que la matrícula permanecerá abierta hasta el 1.o de Mayo.

Hora de matrícula: 20 a 22 )8 a 10 P. M.,) en el local del liceo, Alameda número 2029, altos del Liceo Aplicación, sección niñas.

Pónese también en conocimiento del público en general que este Liceo mantiene los seis años de humanidades, además de preparatoria.

Los exámenes se rinden ante una comisión universitaria y por lo tanto son exámenes válidos.

El profesorado está compuesto en su totalidad por alumnos y alumnas aventajadísimas de los años superiores del Instituto Pedagógico.

**CURSO NOCTURNO DE CONTABILIDAD Y ARITMETICA COMERCIAL.** — El Centro Estudiantil "Ignacio Domeyko" pone en conocimiento que ha abierto un nuevo curso nocturno comercial para señoritas y jóvenes, que empezará a funcionar desde el 14 de Abril los días Lunes, Miércoles y Viernes y estará atendido por dos profesores de Estado titulados en el Instituto Superior de Comercio.

La matrícula estará abierta en el local de la Escuela, Blanco Encalada 2507, diariamente de 8 y media a 10 de la noche.

**ALLIANCE FRANCAISE.** — Por acuerdo de última hora, las clases de francés, (cursos nocturnos y gratuitos), principiarán el Lunes 21 de Abril, siendo ese día para el primer y segundo años.

Las horas de los cursos han sido modificadas en la siguiente forma, a pedido de gran número de alumnos inscritos:

Primer año: clase los Lunes, Miércoles y Viernes, de 20 a 21 horas.

Segundo año: los mismos días, de 21 a 22 horas.

Tercer año: Martes, Jueves y Viernes, de 21 a 22 horas.

En esta fecha, ya se han inscrito para estos cursos 230 personas de ambos sexos y distintas nacionalidades.

Queda abierta la matrícula todos los días, salvo Domingos y feriados, de 12 a 14 horas.

**CURSO GRATUITO DE INGLES.** — Mañana Lunes 7 de Abril, a las 8 de la noche, comenzarán las clases del curso nocturno gratuito de inglés que para principiantes abrirá la Sociedad Profesores de Instrucción Primaria, en el local de su escuela nocturna, Matucana 1235.

Es de suma importancia que asistan a la apertura todos los matriculados y los que deseen incorporarse para acordar los días y horas de clases.

La matrícula vale dos pesos, sin que haya necesidad de hacer pago alguno en el resto del año.

**NUEVOS PROFESIONALES.**— Ultimamente, después de satisfactorios exámenes, ha recibido el título de ingeniero agrónomo el señor Andrés González Vergara.

—Ha obtenido recientemente el título de médico veterinario el señor Manuel A. Cammas Frías; su memoria de prueba versó sobre "El cultivo del peral en

**SOCIEDAD PROFESORES DE INSTRUCCION PRIMARIA.** —El presidente de la comisión de escuelas ruega a los miembros que componen esta comisión y al directorio de la Escuela Nocturna "José B. Suárez", se sirvan asistir a una reunión que se llevará a efecto el Lunes 7 del actual en el local de costumbre, a las

**CURSOS DE ALEMAN.**— Desde este mes funcionarán en el Colegio Alemán, Santo Domingo esquina Almirante Barroso, los cursos de alemán en el siguiente orden:

Curso superior: Martes y Viernes, de 6.30 a 7.30.

Curso Medio: Miércoles y Sábado, de 6.30 a 7.30.

Curso Inferior: Lunes y Jueves, de 6.30 a 7.30.

Los cursos son gratuitos; pero se aceptan cuotas voluntarias siempre que no suban de diez pesos mensuales.

**ESCUELA PRIMARIA INDUSTRIAL N.o 1.**—Sigue abierta la matrícula de los cursos de mecánica, electricidad y artes gráficas (imprenta) de este establecimiento de enseñanza fiscal y gratuita que funciona en el local de la Escuela Federico Errázuriz, Vicuña Mackenna, frente calle Porvenir, de 9 a 11 y media y de 13 1|2 a 16, menos el Sábado.

Desde el Lunes próximo empezarán las clases de los cursos de primer año industrial.

Se encarece la asistencia de los jóvenes ya matriculados y de los que desean seguir algún oficio pasen a matricularse cuanto antes, pues quedan muy pocas vacantes disponibles.

Condiciones de admisión y datos pueden solicitarse por escrito o verbalmente en el establecimiento. 17 horas.

# Ejército y Armada

**ESCUELA DE CABALLERIA.—Se modifican algunas disposiciones del Reglamento Orgánico.**— El Ministerio de la Guerra ha dictado recientemente un decreto por el cual se modifican algunas disposiciones del Reglamento Orgánico de la Escuela de Caballería.

El decreto dice como sigue:

"Considerando que el Reglamento Orgánico de la Escuela de Caballería N.o 22, fué aprobado con carácter de provisorio y teniendo presente las observaciones siguientes deducidas de su aplicación:

1.o Que el exiguo tiempo de un año de comando para los tenientes maestros de equitación que prestan sus servicios en el Escuadrón de Aplicación, viene a lesionar gravemente las exigencias de la instrucción de esta unidad;

2.o Que la instrucción ecuestre en el arma de artillería y la de igual naturaleza y que con mayor detenimiento deberá hacerse una vez creada la Escuela de Tiro de Artillería, necesita maestros de equitación, los cuales, en la actualidad, sólo existen en el arma de caballería;

3.o Que debiendo los súb-oficiales comandados ser incorporados, para su mejor enseñanza en la Escuela de Equitación y no en el Ecuadrón de Aplicación, y atendida la dificultad que existe en los cuerpos de tropa para enviar a la escuela el número de sub-oficiales exigidos por el Reglamento, se hace necesario completar la dotación del escuadrón aprovechando con tal fin los cabos de reserva de su actual contingente y substituyendo los 28 conscriptos y 15 remisos con que cuenta en la actualidad, por 50 conscriptos, decreto:

1). Suprímase el inciso 2.o del artículo 38 del Reglamento Orgánico para la Escuela de Caballería número 22.

2). Suprímase en el Art. 26 del mismo Reglamento, las siguientes palabras "de caballería".

3). Modifícase el Art. 21 del citado Reglamento en la parte que dice: "28 conscriptos", debiendo decir "50 conscriptos".

4). Modifícase el Art. 101 por el siguiente:

"Art. 101). Las unidades de armas montadas de la guarnición de Santiago proporcionarán por cuotas iguales el contingente de conscriptos que deberán formar parte del Escuadrón de Aplicación".

**VOLUNTARIOS PARA LAS TROPAS DE COMUNICACION.**— La Comandancia en jefe de la II División ha dispuesto que las unidades dependientes del Comando de Comunicaciones, procedan a contratar el siguiente número de voluntarios para las tropas de comunicaciones: Buin, Maipo, Pudeto, Cazadores, Coraceros y Maturana, 30 cada uno; Tacna y Escala, 20 cada uno; Tren 15.

Las referidas unidades darán el aviso correspondiente en cuanto tengan individuos acuartelados para enviar las comisiones en su busca.

**ASPIRANTES A OFICIALES.**— Los siguientes ciudadanos han sido nombrados aspirantes a oficiales para hacer su curso en el presente año, en las unidades que se indican:

En el Regimiento Buin, los señores José A. Maturana y Luis Conejeros Seguel.

En el Regimiento Tacna, los señores Oscar Ramírez Sotomayor y Demetrio Vildósola Aguirre.

**ESCUELAS PRIMARIAS DEL EJERCITO.**— Se ha autorizado a los comandos de las unidades de la guarnición para suspender durante todo el mes de Abril, el funcionamiento de las escuelas primarias de sus respectivas unidades.

**DIAS DE AUDIENCIA.**— El comandante en jefe de la División recibirá las presentaciones de oficiales y atenderá al público los días Martes y Jueves, de 14 1|2 á 15 1|2 horas, y los Sábados de 10 a 11 horas.

**DESTINACIONES.**— El teniente 1.o señor Rodrigo Román Urbina, pasará a prestar sus servicios en el regimiento de artillería Tacna N.o 1, dejando de pertenecer al Regimiento de Artillería Chorrillos número 3.

—Al Grupo de Artillería General Borgoño N.o 1, pasará el teniente 1.o don Guillermo Parada Benavente, dejando de pertenecer al Regimiento de Artillería Tacna N.o 1.

—El teniente 1.o don Humberto Gaete Urrutia pasará a prestar sus servicios al Regimiento de Infantería Maipo N.o 2, dejando de pertenecer al Regimiento de Infantería Valdivia N.o 8.

—El teniente 1.o don Enrique García Gutiérrez dejará de pertenecer al Regimiento de Caballería Húsares N.o 3 y pasará a la dotación del Batallón de Tren N.o 4.

Dicho oficial, sin dejar de pertenecer a esta última unidad, ingresará a la Escuela de Caballería al curso del presente año, en calidad de "oficial comandado".

**ESTRELLA DE PLATA.**— Se ha concedido permiso para usar Estrella de Plata a los siguientes capitanes, que han cumplido 20 años de servicios efectivos en el Ejército, señores: José María Arce Tirapegui, Arturo Maillard Gamboa, Guillermo del Pozo Luque, Luis Opazo Gálvez.

**JEFE DEL SERVICIO DE DENTISTICA.**— Dentista de 1.a clase, para servir de jefe del Servicio Dental del Ejército, ha sido nombrado el señor Luis de la Barra Lastarria.

OSCAR BEZANILLA
DENTISTA
Antisepsia completa. Trabajos rápidos, sólidos, modernos. Hora fija. Plaza Yungay. Libertad 666.

Automóviles Particulares
ASEGURA LA COMPAÑIA
"QUEEN"
CONTRA LOS SIGUIENTES RIESGOS:
Responsabilidad Pública, daño al Automóvil, Incendio, Robo, Gastos de Médico, Gastos Judiciales.
AGENTES
DUNCAN, FOX & Co.

# Correos

**LA ADMINISTRACION PRINCIPAL DE CORREOS DE SANTIAGO.**— Despachará correspondencia por los siguientes vapores y correos, para los puntos que se indican en las fechas que se expresan:

Salida para el extranjero vía Los Andes, 8 y 12 de Abril., cordillera.

Salida para Guayaquil e intermedios, 11 de Abril, vapor "Perú".

Salida para Bolivia, 8 y 11 de Abril, vapores "Maipo", "Long." y "Perú".

Salida para Panamá y Centro América, 8 y 11 de Abril, vapor "Aysen" y "Perú".

Salida para Estados Unidos, México, Antillas y Guayanas, 8 y 11 de Abril, vapores "Aysen" y "Perú".

Salida para Europa vía Panamá, 8 y 11 de Abril, vapores "Aysen" y "Perú".

Nota.—Los envíos vía cordillera, se hacen los Martes y Sábados.

Correspondencia certificada se recibe hasta las 16 horas y ordinarias hasta las 18 horas de sos días en los buzones del Correo Central.

Correspondencia por el Longitudinal se despacha los Martes hasta Pisagua con Bolivia y los Sábados hasta Copiapó.

# Sociedades dversas

**SOCIEDAD EMPLEADOS DE COMERCIO.**—Bajo la presidencia del señor Rafael Donnay celebró sesión anoche el directorio de esta institución.

Se acordó el pago de $ 132.35 por diferentes gastos de administración, y $ 300.90 por gastos en la atención de los socios enfermos.

Se tomó conocimiento de la existencia de socios en 31 de Marzo que era la siguiente: honorarios, 338 y cotizantes 1,828.

Se acordó el pago de la asignación mortuoria a los herederos del socio honorario don Arturo Salinas López.

Se dió cuenta de haberse presentado las siguientes solicitudes de admisión: señores Luis Ignacio Doren, Alejandro Beltrán, Juan de Dios Silva, Luis Meneses y José Jesús Morales. Pasaron a los trámites reglamentarios.

Fueron aceptados los siguientes socios pasivos aspirantes a activos: Efraín Díaz Valenzuela, Manuel Antonio Cabezas Cuevas, Eduardo Bolívar Herrera, César Díaz Valenzuela, Vicente Apolinario Alvarez Román, Juan Eduardo Urzúa Briones, Amador Lazo Corrales, Bernardo Hernández Fuentes, Edecio Torreblanca White, Guillermo Aurelio Vergara Berríos; Juan de Dios Romo Varas, Luis Guillermo Pranafeta Varas, María Elena Riveros v. de Ubilla, Mercedes Amelia Cataldo Palma y Roberto Hernán Negrete Zamorano.

Quedó acordado sesionar el Martes 8 del presente a la hora de costumbre, para tratar diversos asuntos de importancia.

¡Maravilloso ¡Colosal ¡Estupendo!

Después de veinte años de calvicie, veo mi cabeza cubierta de frondosos cabellos. Sólo el específico Benguria podía realizar este milagro!

R. Benguria B.
MONEDA, 875
CASILLA 2426 :-; SANTIAGO :-: TELÉFONO INGLÉS 882

Alambre Cobrizado No. 9
y Mangueras de Goma para Vinicultores
OFRECEMOS
Al precio más bajo de plaza.
Casilla 111-D - Teléfono 2123

# TURF

## VALPARAISO SPORTING CLUB

### Las carreras de hoy

### APRECIACIONES Y PRONOSTICOS

Con un programa hasta cierto punto escaso de interés, por la circunstacia de haber regresado a ésta la mayoría de los elementos de importancia de nuestras pistas, se realizará esta tarde, en Viña del Mar, la penúltima reunión de la temporada del Sporting Club.

Comienza la tarde hípica, con el Premio Orzil sobre 1.400 metros, donde a nuestro juicio se destaca para el puesto de ganador, Pichunga. La escasa calidad de sus acompañantes, creemos permitirá a la hija de Lord Atkinson, imponerse en el marcador. Para el lugar de placé recomendamos a Malmaison, que hace días, aún cuando iba muy liviana, remató con mejores candidatos en uno de los puestos de la tabla.

La prueba siguiente, Premio Orange, sobre igual distancia que la anterior, ha quedado reducida en vista de los retiros efectuados. Nuestra carta es Titanic para el puesto de honor, ya que con su buena performance del Domingo pasado, detrás de Corchea y Fernet, consideramos un poco difícil lo puedan batir, salvo el caso de un contratiempo de última hora. Amurat y Capucine, son nuestros preferidos para el segundo y tercer lugar de la tabla.

Los 800 metros del Premio Orville, para productos de dos años, ha logrado reunir a un buen lote de animales, antecedente que dificulta más que de costumbre la elección del posible vencedor. Por esta circunstacia, daremos pronóstico, según el concepto que nos merece cada uno de los dos años y sin entrar en comentarios. El favorito nuestro es Antaño, pero con mucho miedo a Kalandor, producto que lo señalamos para el primer placé, dejando para el siguiente a Declaración.

De muy difícil pronóstico, se presentan los 1,000 metros del Premio Otis, donde desde Grano de Oro que carga el top weight hasta Foglia, que lleva sólo 42 kilos, cualquiera de los anotados puede ganar. No obstante, los 58 kilos que Grano de Oro debe soportar, nos gusta para ganador; pues, sabemos que está muy bueno y además va en un tiro que le acomoda mucho. Pencahue, por su actuación en la carrera ganada por Cladiadora, en la cual llegó segundo a escasa distancia, le damos el lugar a continuación. Para el otro placé Cadorna.

La modesta calidad de los diversos competidores del Premio Orión, sobre 1.000 metros, hace del pronóstico una tarea casi sin solución; pues, no hay ningún contendor que sobresalga o se destaque con títulos suficientes sobre los demás.

En esta emergencia, hemos procedido a dar nuestro pronóstico a la suerte, resultándonos del escrutinio practicado lo siguiente:

Guabiyú, Defensa y Compiégne, en el orden de precedencia anotado.

La sexta carrera del programa, en una distancia de 1.400 metros, Premio Order, seguramente quedará reducida a un escaso número de contendores, porque van varios animales cuya actuación es dudosa, por el hecho de estar ya inscritos en pruebas anteriores.

Vesubiana es nuestro favorito, por estimar que los 49 kilos en la distancia en cuestión, no le serán un gran obstáculo, para medirse con probabilidades de alcanzar éxito. Nuestros placées son: Bella Dama y Endimión.

Termina la reunión con la milla del Premio Orme, carrera que por la calidad de los competidores promete ser una de las más interesantes de la tarde.

Fernet es nuestro candidato, a pesar de que los 60 kilos, pueden influir para que alternen con muchas posibilidades de triunfo: Gull, Campoamor, Darwin, Don Floro y La Tapera. Sin embargo mantenemos nuestra apreciación y dejamos para los otros puestos del marcador a: Campoamor y Don Floro.

### RESUMEN

1. Pichunga y Malmaison.
2. Titanic, Amurat y Capucine.
3. Antaño, Kalandor, y Declaración.
4. Grano de Oro, Pencahue y Cadorna.
5. Guabiyú, Defensa y Compiégne.
6. Vesubiana, Bella Dama y Endimión.
7. Fernet, Campoamor y Don Floro.

### MONTAS Y COMPETIDORES PARA LAS CARRERAS DE ESTA TARDE EN VIÑA DEL MAR

**1. carrera, 1.400 metros.**— Canastilla, O. Piña; Tajamar S. Ponce; Wagram, J. Montané; Malmaison, J. F. Bernal; Pichunga, H. Contreras; Perquilauquén, Alfredo Silva; Mendiga, J. Oregón.

**2.a carrera, 1.400 metros.** — Fernet, no corre; Amurat, J. Salfate; Bella Dama, probable no corra; Pelusa, J. F. Bernal; Cholo, J. Montaner; Titanic, P. Rebolledo; Orcajo, H. Contreras; Tinckabelle, probable no corra; Capucine, probable no corra; Foglia, H. Ramírez.

**3.a carrera, 800 metros.**— Antaño, R. Muñoz; Hipócrates, J. Salfate; Kalandor, M. Verdejo; Eylau, P. Rebolledo; Paimpolaice, J. Oregón; Declaración, J. Osorio; Iron Claw, J. Montané; Deporte, H. Contreras.

**4.a carrera, 1.000 metros.** — Grano de Oro, S. Ponce; Pacato, J. F. Bernal; Tinckabelle, R. Díaz; Gladiadora, H. Contreras; Pencahue, M. Verdejo; Cadorna, P. P. Quezada; Paraíso, H. Ramírez; Pau, J. Oregón; Vichy, J. Osorio; Embrollona, J. Arancibia; Foglia, no corre.

**5.a carrera, 1.000 metros.** —Luz Fría, J. Zapata; Malmaison, probable no corra; Compiégne, R. Muñoz; Defensa, P. P. Quezada; Guabiyú, P. Rebolledo; Alboroto, R. Muñoz; Cadeneta, H. Contreras; Crítica, J. Arancibia; Trocadero, H. Ramírez; Isigny, J. Oregón; Farinette, Alfonso Silva.

**6.a acrrera, 1.400 metros.** — Fattherless, M. Verdejo; Sensata, R. Muñoz; Chiflón, S. Miranda; Bella Dama, M. Gamboa; Endimión, F. Rosas; Grano de Oro, si corre, J. Osorio; Vesubiana, S. Miranda; Cícero, Alfaro Silva; Capucine, H. Ramírez.

**7.a carrera, 1.600 metros.**—Fernet, M. Baeza; Gull, H. Michaels; Campoamor, S. Ponce; Darwin, M. Gamboa; La Victoire, R. Muñoz; Cachiyuyo, J. F. Bernal; La Tapera, H. Contreras; Donnetta, U. Villarroel; Swallow, F. Rosas; Pelusa, si corre, J. Osorio; Don Floro, H. Ramírez; Iser II, Alf. Silva.

## HIPODROMO CHILE

### Las carreras de la mañana

### APRECIACIONES Y PRONOSTICOS

Un sobresaliente programa, es el que ofrece para la mañana de hoy, esta institución hípica. Las seis pruebas de que está compuesto, constan de numerosas anotaciones, y en todas ellas, la elección de un candidato con probabilidades, resulta peligrosa, dada la opción equivalente, que llevan la mayoría de los inscritos.

En la prueba inicial, se han dado cita, un numeroso grupo de "desamparados", a excepción de Date, que aun no sabemos cuanto corre. Como la aptitud de la escala del handicap, con esta clase de competidores, deja margen a todo, nos abstendremos de todo comentario, diciendo que es Macacho, el candidato de nuestras preferencias. Para los placées nos gustan My Friend y Epu Lev.

Dar con el ganador, en la primera serie del premio Ño Antonio, sobre 600 metros, es excepcionalmente difícil; pues, Personaje, Corza, Palomilla, Pasatiempo, Rolandito, etc, por no nombrarlos a todos, son candidatos que en esta distancia, bien se merecen. A pesar de los 62 kilos que le han asignado a Tintero, lo vamos hacer nuestro favorito, dejando en los placées a Rolandito y Pasatiempo.

En la primera serie, sobre 1500 metros, creemos que el ganador debe buscarse entre Daring, Lag, Niágara y Oregón, que parecen, ser los que más títulos tienen a aspirar a la victoria. Entre ellos estamos por preferir a Daring, para el primer puesto, en vista del estado sobresaliente en que se encuentra. Para escoltar, al pupilo del señor de la Cerda, citaremos a Oregón que puede resultar el ganador, y Niágara, que se ha venido desempeñando bien.

A una llegada estrecha, dará lugar, el final de los 600 metros, de la segunda serie del premio Ño Antonio, Torcuato, Mandita, Nora, Juvenil, Candelilla y aún Good Luck, son candidatos entre los cuales, no se puede establecer una línea, que deje vislumbrar el ganador. Una carta recomendable nos parece Nora, que a 49 kilos, va en condición como para no poder perder. Para los placées recomendaremos a Candelilla que va muy liviana y Mandita, que debe ser un placé fijo.

En la segunda serie, del premio Ñatita, la elección del ganador resulta tarea por demáas difícil; pues, Romancienne, Leoncillo, Bow, Báltico y aún Lochinwar van en condiciones de pesos, tales, que cualquiera puede ganar. Sin mayor comentarios diremos que nuestras preferencias están por Leoncillo para ganador, y por Lochinwar y Romancienne para los placées.

La reunión termina, con el premio Ñipa sobre 900 metros, donde nos parece que Colliguay es el candidato de más sólidos prestigios, ya que en Viña del Mar demostró hallarse en buena forma, y si no alcanzó algún triunfo fué debido a la mala suerte. De los demás, parecen ser Fionía y Jerez, los enemigos más temibles, del anteriormente nombrado. Nosotros vamos a fijar nuestro pronóstico en el siguiente orden: ganador Colliguay, placées Fionía y Jerez.

### RESUMEN

1.a carrera: Macacho, My Friend y Epu Lev.
2.a carrera: Tintero, Rolandito y Pasatiempo.
3.a carrera: Daring, Oregón y Niágara.
4.a carrera: Nora, Candelilla y Mandita.
5.a carrera: Leoncillo, Lochinwar y Romancienne.
6.a carrera: Colliguay, Fionía y Jerez.

### HIPODROMO CHILE

Competidores y probables montas, para las carreras de la mañana.

Primera carrera.—Date, M. Pérez; Macacho, C. Pombet; Quetti,

LIQUIDACION
Gran existencia de muebles finos.
Recibo órdenes sobre dibujos especiales.
Casa Seckel
PALACIO URMENETA,
MONJITAS 753

## CONCURSO

### De proyectos para la construcción de un gran establecimiento moderno de Baños en Viña del Mar

La Municipalidad de Viña del Mar invita a los señores ingenieros a un concurso de proyectos, a fin de resolver la construcción de un gran establecimiento de baños, con todas las comodidades modernas, que constituya al mismo tiempo un centro de atracción y esparcimiento para el público.

Estas construcciones comprenderán fundamentalmente grandes piscinas y baños de natación, secciones de baños de tina, etc.; un gran pabellón o sala de bailes y conciertos, etc., etc.

Se deja a los concursantes la más amplia libertad de concepción dentro de las bases fundamentales.

La Junta de Alcaldes asesorada por un técnico nombrado por ella y otro por los interesados, asignará los premios, que consistirán en un primer premio de $ 5,000 y otros menores.

El plazo para entregar los trabajos expira el 30 de Mayo próximo, fecha impostergable, a las 11 de la mañana, día y hora en que se tomará conocimiento de ellos.

Bases y antecedentes pueden consultarse en la Dirección de Obras Municipales.

LA ALCALDIA MUNICIPAL.

Gracias a la nueva partida de casimires de Otoño e Invierno, comprada en buenas condiciones seguiremos vendiendo los trajes a precios de Gran Réclame. Corte irreprochable, confección a la vista. SASTRERIA LA CORONA, Bascuñán 24-Edificio del Portal Edwards.

LEY NUM. 3,482
sobre Impuesto de Timbres, Estampillas y Papel Sellado y Reglamento de idem, acaba de salir.
Grimm & Kern
AHUMADA 99, esq. Moneda
11-d

$ 85
Hacemos ternos sobre medidas con forros y hechuras de 1.a
GRAN RECLAME
$ 25
Hacemos pantalones de fantasía sobre medida
DE LA ACREDITADA SASTRERIA
"EL FARO"
DELICIAS 3107

20 TABLETAS BAYER DE ½ GRAMO
HELMITOL
Anhidrometilenocitricosalicilato de hexametilentetramina
Antiséptico urinario por excelencia,
según se explica en el prospecto adjunto.
Producto patentado registrado en los países
HELMITOL
DE ½ GRAMO
BAYER

Para los Enfermos de Trastornos Urinarios.

Lo que distingue el Helmitol contenido en las Tabletas Bayer de Helmitol, de los demás antisépticos urinarios de su clase, es el hecho reconocido por la ciencia médica, de que la substancia principal eficáz (el formaldehido, que impide la putrefacción y destruye los microbios en la orina, aclarándola), se desprende en abundancia de los dos componentes que constituyen el Helmitol y obra eficazmente aún en los casos en que la orina es de reacción alcalina (de mal olor), en los cuales otros medicamentos siempre fallan.

Su terreno de aplicación para los facultativos médicos es el más ámplio; catarros de la vejiga, pielitis, prostatitis, uretritis, blenorragia, trastornos urinarios de la vejéz, espasmos de la vejiga, micciones frecuentes y dolorosas, etc.

## VALPARAISO SPORTING CLUB

### 14.a CARRERA DE VERANO

Domingo 6 de Abril de 1919

**PRIMERA CARRERA, A LAS 14.30 H.**—1,400 mts.—Premio **ORZIL**.—De remate.—Para caballos nacidos en el país, no ganadores en la temporada y que se rematen por $ 3,000.—Peso; 58 kilógramos.—Descargo de 2 kilógramos por cada $ 500 menos en el avalúo.—Entrada: $ 20. — Premios: $ 2,00 al 1.o y $ 200 al 2.o

| PREPARADOR | DUEÑO | NOMBRES | PESO | EDAD | SANGRE | PADRE | MADRE | TRAJE DEL JINETE |
|---|---|---|---|---|---|---|---|---|
| F. Galván | Limited | 1 Canastilla (3,000) | 3 | 56 | F | Mead | Chinchilla | Gris perla, gorra negra |
| I. Yáñez | San Vicente | 2 Tajamar (2,500) | 3 | 56 | F | Orán | Sutileza | Mor. faj. m. y gorra oro |
| Av. Muñoz | L. A. Reyes | 3 Wagram (2,000) | 3 | 54 | F | Lord Bobs | La Haya | Col. y ver. por mi., m. col. p. v., g. c. |
| P. Marchesini | A. Marchesini | 4 Malmaison (1,500) | 3 | 52 | F | Lord Bobs | Rebeca | Amar y azul list. m. amar. p az g bl. |
| C. Rodríguez S. | P. Rosselot | 5 Pichunga (2,000) | 5 | 52 | F | L. Atkinson | Lavinia | Verde manzana, br. y g. negra |
| H. Pérez | Emilio Lyon | 6 Perquilauquén (1,000) | 7 | 50 | F | Etolo | Elza | Verde y solf. en rue., g. verde. |
| V. Castro | Valparaíso | 7 Mendiga (1,000) | 3 | 48 | F | Montagu | Mendicant | Blan. cruz. coral, g. bla ny coral. |

**SEGUNDA CARRERA, A LAS 15 HORAS.**—1,400 metros.—Premio **ORANGE**.—Para caballos perdedores en la temporada.—Handicap.—Entrada: $ 20.—Premios: $ 2,00 al 1.o y $ 200 al 2.o

| | | | | | | | | |
|---|---|---|---|---|---|---|---|---|
| P. Maldini | Alexmalva | 1 Fernet | 4 | 66 | F | Barsac | Florida | Lila y negro listado |
| J. Cuevas | Las Zorras | 2 Amurat | 3 | 58 | F | Barsac | Auróflla | Colorado |
| A. Rodríguez | A. León A. | 3 Bella Dama | 3 | 52 | F | Mores | Lady Vogler | Solf., huin., cuello, bot., p. y g. r. |
| C. Rodríguez S. | J. L. Walker | 4 Pelusa | 6 | 52 | F | Pirapó | Avelina | Amarilla, gorra negra |
| A. Rodríguez | J. L. Walker | 5 Cholo | 3 | 44 | F | Scorpio | Chonga | Amarilla, banda, gorra negra. |
| I. Yáñez | San Vicente | 6 Titanic | 3 | 51 | F | Olascoaga | Wansbeck | Morada, faja mangas y g. oro. |
| C. Rodríguez S. | D. Peñafiel | 7 Orcajo | 6 | 50 | F | Oviedo | Florida | Blanca cruz turquesa, g. azul |
| R. Cerda | N. Canelo | 8 Tinkabelle | 4 | 48 | F | Altanero II | Dimity | Rosado y verde listado |
| R. Amaro | L. Llobet | 9 Capucine | 3 | 47 | F | Arcadio | Cendre | Oro y verde listado |
| F. Guzmán | Kangaroo | 10 Endimion | 3 | 46 | F | Melbourne | Black Berry | Rosada, brazaleta y g. blanca |
| J. F. Valenzuela | San Marcial | 11 Foglia | 3 | 40 | F | Eclair II | Camelia VI | Rosada, m. bl., gorra rosada. |

**TERCERA CARRERA, A LAS 15.30 HORAS.**—800 metros.—Premio **ORVILLE**.—Para productos de dos años que no hayan ganado carreras reglamentarias o clásicas.—Peso: 54 kls.; recargo de 3 kls. a los ganadores de una carrera y de 5 kls. a ganadores de 2 o más.—Descargo extra de 3 kilógramos a los nacidos en Chile y descargo a los perdedores de 1 kilógramo por cada carrera perdida.— de dos o más.—Descargo extra de 1.o y $ 250 al 2.o

| | | | | | | | | |
|---|---|---|---|---|---|---|---|---|
| J. Cuevas | Los Aliados | 1 Antaño | 2 | 57 | F | Pearle River | Hellena | Azul eléc., m. solf., g. azul eléc. |
| P. Maldini | Las Zorras | 2 Hipócrates | 2 | 57 | F | Pearle River | Ginebra | Colorado |
| P. Maldini | Alexmalva | 3 Kalandor | 2 | 57 | F | Ficherman | Golden Rambler | Lila y negro listado |
| I. Yáñez | London | 4 Eylau | 2 | 55 | F | Pearle River | Berezina | Azul alam. oro, m. lacres, g. azul. |
| P. Boncerio | Constancia | 5 Paimpolaise | 2 | 54 | F | Constant | Donna | Azul, alam. oro, m. azu., g. n. b. oro |
| D. Sandoval | S. Urrutia | 6 Declaración | 2 | 52 | F | Orán | Surestada | Azul y blanco listado, g lacre |
| N. Tornero | N. Tornero | 7 Iron Claw | 2 | 48 | F | Key West | Sidecomb | Verde alam. oro, g. verde y bl. |
| F. Galván | Limited | 8 Deporte | 2 | 47 | F | Orán | Saxine | Gris perla, gorra negra |

**CUARTA CARRERA, A LAS 16.05 HORAS.**—1,000 metros.—Premio **OTIS**.—Para caballos perdedores en la temporada y para todo caballo que no haya ganado más de $ 5,000 desde que corre.—Handicap.—Entrada: $ 20.—Premios: $ 2,500 al 1.o y $ 200 al .2.o

| | | | | | | | | |
|---|---|---|---|---|---|---|---|---|
| D. Sandoval | S. Urrutia | 1 Grano de Oro | 3 | 58 | 7/8 | Rodilard | Martha | Azul y bl. listado, g. lacre. |
| P. Marchesini | J. Franda | 2 Pacato | 3 | 55 | F | Pirapó | Avelina | Verde esmeralda, cruz plata |
| R. Cerda | N. Canelo | 3 Tinkabelle | 4 | 54 | F | Altanero II | Dimity | Rosado y verde listado |
| P. Maldini | Alexmalva | 4 Glagadiora | 3 | 51 | F | Le Samaritain | Palestra | Lila y negro listado |
| L. Pino | Stud N.o 13 | 5 Pencahue | 4 | 50 | F | Altanero II | Woodland's Rose | Blanco y cer. por mitad, g cereza |
| P. Boncerio | D. Dighero | 6 Cadorna | 3 | 49 | F | Pioneer | Sin anteced. | Blanca, mangas y gorra azul |
| F. Rojas | R. Court A. | 7 Paraíso | 3 | 48 | F | Pirapó | Safo | Solf. y celest. list., m. y g. celeste |
| R. Amaro | H. Godoy | 8 Pau | 3 | 43 | F | Lord Bobs | Ostelle | Bl. cuell ver., m. color. p: ver. g. colr. |
| I. Yáñez | I. Yáñez | 9 Vichy | 3 | 43 | F | Marte II | Phyllis | Rosado y celeste listado |
| C. Rodríguez S. | Souchez | 10 Embrollona | 3 | 42 | F | Polar Star | Chismosa II | Blanca, gorra azul |
| J. F. Valenzuela | San Marcial | 11 Foglia | 3 | 42 | F | Eclair II | Camelia VI | Rosada, mangas bl., g. rosada |

**QUINTA CARRERA, A LAS 16.40 HORAS.**—1,000 metros.—Premio **ORION**.—Para caballos perdedores en la temporada y para todo caballo que no haya ganado más de $ 5,000 desde que corren.—Handicap.—Entrada: $ 20.—Premios: $ 2,000 al 1.o y $ 200 al 2.o

| | | | | | | | | |
|---|---|---|---|---|---|---|---|---|
| V. Castro | J. A. Cash | 1 Luz Fría | 3 | 58 | F | Polar Star | Fair Budget | Ver. manz. mangas lac. br. verdes |
| P. Marchesini | A. Marchesini | 2 Malmaison | 3 | 58 | F | Lord Bobs | Rebeca | Am. y azl list., m. am., p. az., g. bl. |
| J. Rodríguez S. | Urbion | 3 Compiegne | 3 | 57 | F | Marte II | Cortejada | Salmón, mangas y gorra verde |
| P. Boncerio | L. Muñoz R. | 4 Defensa | 5 | 56 | F | Etolo | Loncomilla II | Caqui, cue. p., bot. y alam, a g amar. |
| I. Yáñez | I. Yáñez | 5 Guabiyú | 3 | 56 | F | Barsac | Gloriole | Rosado y celeste listado |
| C. Rodríguez S. | Souchez | 6 Alboroto II | 3 | 55 | F | Batifondo | My Girl II | Blanca, gorra azul |
| F. Galván | Limited | 7 Cadeneta | 3 | 54 | F | Orán | Skyline | Gris perla, gorra negra |
| P. Bagú | Popeta | 8 Crítica | 3 | 53 | F | Critic | Moralep | Morada, mangas y gorra blanca |
| F. Rojas | R. Court A. | 9 Trocadero | 3 | 51 | F | Marte II | Viva | Solf. y celes. listado, m. y g. celeste |
| V. Herrera | Vizcaya | 10 Isigny | 6 | 50 | F | Vinicius | Is-sur-Tille | Azul oscuro, gorra solferina |
| F. Guzmán | Max. Errázuriz | 11 Farinette | 3 | 48 | F | Eclair II | Primauté | Guinda seca, g azul, borla oro |

**SEXTA CARRERA, A LAS 17.15 HORAS.**—1.400 metros.—Premio **ORDER**.—Para caballos que no hayan ganado más de $ 10,000.—Peso: 50 kilógramos.—Recargo de 1 kilógramo por cada $ 1,000 o fracción mayor de $ 500 ganados.—Descargo extra de 5 kilógramos a los que no hayan ganado en esta temporada.—Entrada: $ 20.—Premios: $ 2,000 al 1.o y $ 200 al 2.o

| | | | | | | | | |
|---|---|---|---|---|---|---|---|---|
| F. Rojas | F. C. Prain | 1 Fatherless | 3 | 59 | F | Eclair II | Unnamed | |
| J. Rodríguez S. | Urbión | 2 Sensata | 3 | 58 | 7/8 | Constant | Sensación | Oro viejo, mangas negras, g blanco |
| P. Bagú | Popeta | 3 Chiflón | 3 | 57 | F | Eclair II | Chablis II | Salmón, m. y g. verde |
| A. Rodríguez C. | A. León A. | 4 Bella Dama | 3 | 51 | F | Mores | Lady Vogler | Morada, mangas y gorra blanca |
| F. Guzmán | Kangaroo | 5 Endimion | 3 | 49 | F | Melbourne | Black Berry | Solf., huin., p. cue. bot. y g. n. |
| D. Sandoval | S. Urrutia | 6 Grano de Oro | 3 | 49 | 7/8 | Rodilard | Martha | Rosada, brazaletes y gorra blanca |
| P. Bagú | C. E. Rio frío | 7 Vesubiana | 4 | 49 | F | Calepino | Venecia | Colo., cruz. turq., m. col., g. turq. |
| H. Pérez | T. Hurley | 8 Cícero | 3 | 48 | F | Hallington | Bamba | Gres perla, m. cereza, g. gris perla |
| R. Amaro | L. Llobet | 9 Capucine | 3 | 46 | F | Arcadic | Cendre | Oro y verde listado |

**SEPTIMA CARRERA, A LAS 17.50 HORAS.**—1,600 metros.—Premio **ORME**.—Para Omnium.—Handicap.—Entrada: $ 30.—Premios: $ 3,000 al 1.o y $ 300 al 2.o

| | | | | | | | | |
|---|---|---|---|---|---|---|---|---|
| P. Maldini | Alexmalva | 1 Fernet | 4 | 60 | F | Barsac | Florida | Lila y negro listado |
| H. Pérez | H. Pérez | 2 Gull | 4 | 55 | F | Altanero II | Java | Bla. y gran. list., m. y g. granate |
| A. Rodríguez C. | A. León A. | 3 Campoamor | 3 | 54 | F | Pioneer | Transmute | Solf., huin., p. cue., bot. y g. negra |
| M. Cubillos | El Parque | 4 Darwin | 5 | 54 | F | Burlesco | Chicana | Azul y bl. e nruedas, g. azul |
| C. Lara | Porte Bonheur | 5 La Victoire | 5 | 53 | F | Le Rubicon | Queen Victoria | Roja, mangas y gorra blanca |
| P. Bagú | C. E. Riofrío | 6 Cachiyuyo | 4 | 52 | F | Calepino | Cherette | Col., cruz. turq., m. col., g. turq. |
| C. Rodríguez S. | D. Peñafiel | 7 La Tapera | 5 | 51 | F | Val d'Or | Morna | Blanca cruz turq., g. azul |
| J. F. Valenzuela | San Marcial | 8 Donnetta | 5 | 50 | F | Eclair II | Hermita II | Rosada, m. blancas, g. sosada |
| F. Guzmán | Kangoroo | 9 Swallow | 6 | 50 | F | Bannockburn | Woodland's Rose | Rosada, braz. y g. blanca |
| A. Rodríguez | J. L. alker | 10 Pelusa | 6 | 44 | F | Pirapó | Avelina | Amarilla, g. negra |
| R. Amaro | S. Muñoz | 11 Don Floro | 6 | 43 | 7/8 | L'Aiglón | Florida | Azul mar., lun. celestes, g. az. mar. |
| P. Boncerio | E. Vargas S. | 12 Iser | 4 | 41 | F | Gonin | Autumn Girl | Negra cruz. verde, braz. y g. verde |

## PRONOSTICOS

| DIARIOS Y REVISTAS | 1.a carrera | 2.a carrera | 3.a carrera | 4.a carrera | 5.a carrera | 6.a carrera | 7.a carrera |
|---|---|---|---|---|---|---|---|
| LA NACION | Pichunga<br>Malmaison | Titanic<br>Amurat<br>Capucine | Antaño<br>Kalandor<br>Declaración | G. de Oro<br>Pencahue<br>Cadorna | Guabiyú<br>Defensa<br>Compiegne | Vesubiana<br>Bella Dama<br>Endimión | Fernet<br>Campoamor<br>Don Floro |
| EL ECO SPORTIVO | Malmaison<br>Tajamar | Amurat<br>Titanic<br>Pelusa | Hipócrates<br>Kalandor<br>Antaño | Cadorna<br>Paraíso<br>Pencahue | Alboroto<br>Guabiyú<br>Defensa | Vesubiana<br>Bella Dama<br>Endimión | Cachiyuyo<br>Fernet<br>Darwin |
| DEUTSCHE ZEITUNG | Pichunga<br>Malmaison | Titanic<br>Capucine<br>Orcajo | Antaño<br>Paimpolaise<br>Hipócrates | Pencahue<br>Cadorna<br>Pau | Crítica<br>Isigny<br>Guabiyú | Bella Dama<br>Vesubiana<br>Sensata | Fernet<br>Don Floro<br>Gull |
| EL TIEMPO NUEVO | Pichunga<br>Tajamar | Titanic<br>Pelusa<br>Bella Dama | Eylau<br>Antaño<br>Hipócrates | Paraíso<br>Foglia<br>Gladiadora | Cadeneta<br>Guabiyú<br>Compiegne | Grano de Oro<br>Vesubiana<br>Fatherless | Campoamor<br>Donnetta<br>Darwin |
| EL DERBY | Tajamar<br>Pichunga | Amurat<br>Pelusa<br>Tinkabelle | Eylau<br>Kalandor<br>Antaño | Pencahue<br>Gladiadora<br>Cadorna | Guabiyú<br>Defensa<br>Trocadero | Vesubiana<br>Grano de Oro<br>Capucine | Fernet<br>Don Floro<br>Campoamor |
| EL BRUJO DEL TURF | Wagram<br>Pichunga | Amurat<br>Bella Dama<br>Pelusa | Kalandor<br>Antaño<br>Eylau | Gladiadora<br>Pencahue<br>Paraíso | Guabiyú<br>Luz Fría<br>Crítica | Chiflón<br>Grano de Oro<br>Endimión | Campoamor<br>Gull<br>Fernet |
| LAS ULTIMAS NOTICIAS | Wagram<br>Tajamar | Amurat<br>Titanic<br>Cholo | Antaño<br>Declaración<br>Pampolaise | Gladiadora<br>Pencahue<br>Paraíso | Guabiyú<br>Compiegne<br>Defensa | Fatherless<br>Bella Dama<br>Vesubiana | Darwin<br>Fernet<br>Campoamor |

# A LOS SEÑORES CORREDORES DE COMERCIO

y al público en general, avisamos que desde mañana (Lunes) les ofrecemos una hermosa y elegante **exposición de artículos de escritorios americanos**

**MUEBLES DE ASIENTOS** especiales para oficinas y hall, tenemos varios y confortables surtidos: estilo Chesterfield, estilo Tribunal, estilo Misión, estilo Holandés, estilo Chicago, estilo New York, etc.

**ESCRITORIOS AMERICANOS**, escritorio sanitario, escritorio con cubierta movible, escritorio medio cuerpo y cortina, escritorios planos (ministro). Elegantes escritoritos para señoras. Archivadores de 1, 2 y 3 cuerpos. Estante giratorio para libros.

**Además exhibimos una hermosa colección de paisajes chilenos por el renombrado pintor P. Jofré**

**CASA J. TURULL Y CIA.**

Casilla 3336 :: AGUSTINAS 1031 - 1033 :: Teléfono Inglés 2029

ACEITES Y GRASAS

**LUBRICANTES**

**"FISKE"**

Para Máquinas
Cilindros
Dinamos, compresores,
Motores a gas
Ejes de carros,
Máquina Agrícola,
Automóviles, etc.

**Balfour, Lyon & Co.**

BANDERA, 185

N. N.; Sempronius, M. Soto A.; Espinela, N. N.; Torcacita, A. Montte de Oca; Combatito, L. Araya; Lindísima, L. Riquelme; Epu Lev, N. N.; My Friend, M. Vergara; Desgraciada, N. N.; Sa No, L. A. Soto; Miseria, Daniel 2.o López.

Segunda carrera.— Tintero, A. Godoy; Personaje, C. Pombet; Aureola, O. Maurel; Corza, J. Baeza; Fibrita, U. Núñez; Palomilla, P. P. Cancino; Gregorita, A. Guerra; Pasatiempo, L. H. Fuentes; Rolandito, R. Flores; Gloria del Turf, N. N.; Indian Chieff, L. A. Orellana; Burrito, M. Vergara; Belle, A. Villagra; Nail, N. N.; Elegantón, J. Pinto; Pastor, N. Astudillo; Slava, Daniel 2.o López.

Tercera carrera.—Pocochay, M. Pérez; Floriser, A. Villagra; Flor de la Pasión, E. Escobar; Oregón, M. Soto A.; Daring, L. H. Fuentes; Vitela, J. Arluziaga; Temeraria, P. P. Cancino; Niágara, J. Pinto, Ginger, C. Pombet; Lag, A. Ataniel; Air, O. Orellana; Piura, M. Vergara.

Cuarta carrera.—Alcón, J. Quezada; Houghmagandie, E. Canales; Torcuato, A. Pardo; Mandita, J. Vergara; Urr, N. N.; Candelilla, A. Guerra; Tancredo, M. Pérez; Monigote, P. P .Cancino; Nora, M. Vergara; Juvenil, N. N.; Good Luck, J. Pinto.

Quinta carrera.—Whisky Sower, N. N.; Romancienne, C. Pombet; Lochinwar, M. Soto A.; Cuncuna, L. A. Soto; Leoncillo, M. Pérez; Couturiere, A. Villagra; Rolanda, F. Tapia; Bow, J. Pinto; Báltico, M. Vergara; Chavala, L. H. Fuentes, Diáfana, Daniel 2.o López, Ratisbona, N. Astudillo.

Sexta carrera. — Plumilla, C. Pombet; Colliguay, A. Godoy, Fraisy, M. Pérez; Jerez, L. Araya; Tintero, N. N.; Lag, A. Ataniel; Sally, no corre; Temible, J. Pinto.

**PRONOSTICOS DE LA PRENSA**

Posición de los diarios y revistas en sus pronósticos para la actual temporada de carreras en Viña del Mar:

| | G. | P. |
|---|---|---|
| 1 El Mercurio, Valparaíso | 31 | 129 |
| 2 Deutsche Zeitung | 29 | 121 |
| 3 El Eco Sportivo | 27 | 129 |
| 4 El Derby | 26 | 131 |
| 5 La Unión, Valparaíso | 26 | 129 |
| 6 La Unión, Concepción | 26 | 129 |
| 7 El Mercurio, Santiago | 24 | 127 |
| 8 Las Ultimas Noticias | 24 | 118 |
| 9 La Patria de los Aliados | 24 | 117 |
| 10 El Diario Ilustrado | 23 | 146 |
| 11 El Heraldo | 23 | 115 |
| 12 Mustafá | 22 | 123 |
| 13 La Nación | 20 | 133 |
| 14 La Unión, Santiago | 20 | 97 |
| 15 El Chileno, Valparaíso | 19 | 126 |
| 16 El Tiempo Nuevo | 19 | 105 |
| 17 La Semana Cinematográfica | 18 | 127 |
| 18 Zig Zag | 18 | 113 |
| 19 Yo sé todo | 18 | 101 |
| 20 El Brujo del Turf | 16 | 122 |
| 21 La Patria | 16 | 113 |

La posición para el Hipódromo Chile es la siguiente:

| | G. | P. |
|---|---|---|
| 1 La Unión | 65 | 283 |
| 2 El Derby | 59 | 291 |
| 3 El Diario Ilustrado | 58 | 302 |
| 4 El Mercurio | 57 | 307 |
| 5 La Patria de los Aliados | 56 | 301 |
| 6 El Brujo del Turf | 53 | 302 |
| 7 Las Ultimas Noticias | 52 | 290 |
| 8 La Nación | 50 | 292 |
| 9 Yo sé todo | 44 | 297 |
| 10 Deutsche Zeitung | 44 | 253 |
| 11 El Eco Sportivo | 39 | 239 |

## NOTICIAS DIVERSAS

Tinkabelle ha sido vendida en 4,000 pesos y puesta al cuidado de P. Rebolledo.

—Chateaux Gautier, que se encontraba al cuidado de P. Marchessini, ha sido adquirido por el preparador P. Tonelli, en 8 mil pesos.

—El Viernes regresaron de Viña del Mar los siguientes pensionistas de P. Polanco: Rex White, Sergio, Lord Beryl y Fairfax.

—El Lunes próximo llegarán de Viña del Mar los siguientes caballos, propiedad del señor J. M. Cartagena: Normandía, Ródano, Bretaña y Trajano. Este último será dedicado a disputar carreras de saltos, habiendo sido ensayado con buen éxito.

—En la próxima semana regresará el preparador José Celpa con todos sus pensionistas.

—En la pizarra del Valparaíso Sporting Club, se ha fijado la siguiente resolución:

"La Junta de Comisarios del Valparaíso Sporting Club, después de discutir las declaraciones oídas, y estudiar los antecedentes, no se da por satisfecha, y considerando que la carrera hecha por los caballos Bayaceto y Germán el día 23 de Marzo, no coincide en absoluto con la de estos mismos animales hicieron el Domingo 30 de Marzo, ha acordado por unanimidad:

1.o Suspender los caballos Bayaceto y Germán por tres meses, hasta el 30 de Julio, inclusive.

2.o Suspender a los preparadores Ramón Pastene y Pedro Tonelli hasta el 31 de Mayo, inclusive.

3.o Suspender al jockey Guillermo Adasme, por dos meses, hasta el 31 de Mayo, inclusive.

4.o Suspender al jockey P. Rebolledo, por un mes, hasta el 30 de Abril, inclusive.

Nota. — En vista de que tenemos conocimiento que el propietario de Bayaceto ha interpuesto inmediatamente de conocer la resolución antes trascrita, la apelación correspondiente, ante el directorio de la institución, no sabemos qué resolución se tomará respecto a los compromisos de montas, que tenían con anterioridad jos jockeys afectados.

**VALPARAISO SPORTING CLUB**

**Inscripciones clásicas 1920-1921**

**El Estreno 1920:**

Foreliub, Finlandia, Famitaa, Calador, Gabinete, Co-Lady, Cloxinia, General, Chenadier, Gallion, Gala, Goblin, Golosina, Cooseberry, Gloriola, Humitaal, Hasty Girl, Nelicon, Hierro, Holgazán, Holocausto, Hollín, Hornilla, Hulla, Hebra, Hila, Hudson, Henry Clay, Herodoto, Helvecia, Hesperia, Horchata, Honduras, Helium, Hispano, Herodes, Harmonía, Himalaya, Huanchaca, Herodías, Isoleta, Kerensey, Kalamota, Loto, Lev-Pillan, Landeaux, La Seine, Leoville, Los Robles, Lyse, Rouge, Marsellesa, Mirabeau, Martell, Marialva, Nitrato, Nitrógeno, Nelroco, Ocasión, Oracly, Patieso, Pulbar, Petubar, Poincaré, Pispirita, Pecoy Wood, Provenza, Papilla, Prontitud, Robien, Roderick Dhu, San Vicente, Stolen, Kiss,Takecarr, Tibogasta, Ukrania, Va y Ven, Vallenar, Vía Láctea, Virgilio, Virbist, Vital, Volubilis, Vox Populi, Vigne Vierge, Vesta, Vernail, Viviani, Varnonia, Vice Versa, Verga D'Or, Vestale, Viviana, Vol Piqué, Wilne May, Yesquero, Zacal.

**El Derby de 1921:**

Altapam, Albayacin, Auvernia, Assaye, Bolero, Bordeaux, Budint, Buchardon, Bambalina, Bayley, Barsaquito, Blondel, Bedel,, Beaugency, Chifladura, Cana al Aire, Cinchón, Cancha Rayada,, Cantabria, Cherry Whisky, Cipano, Capayapu, Chañarcillo, Ché, Cica, Cila, Cilina, Dorantini, Diaporema, Dorada, Don Quijote, Dear Lassie, Dándalo, Dichoso, Dijital, Exito, Estilete, El Mono, Elva, Espora, Ernani, Epístola, Escarcela, Ensenada, Espadaña, Empalizada, Echegaray, Escarapela, Espinuda, Exalación, Everton, Exeter, Estaño, Esproneceda, Elqui, Euclid, Edimboro, Espino, Etaain, Erin, Emulation, Emily, Emburance, Emotron, Enchantreso, Evangelina, Fiorette, Furlatal, Forelius, Finlandia, Famita, Galador, Gabinete, Go-Lady, Gloxinia, General, Ghenadier, Gallion, Gala, Goblin, Golosina, Gooseberry, Gloriola, Humital, Hazel, Hasty Gial, Helicon, Hieirro, Holgazán, Holocausto, Hollín, Hornilla, Hulla, Hebra,Hila, Rudson, Henry Clay, Herodoto, Helvecia, Hesperia, Horchata, Honduras, Hellium, Hispano, Herodes, Harmonía, Himalaya, Huanchaca, Herodías, Isoleta, Kalmuco, Karensey, Kalamota, Kupela, Loto, Landeux, La Snine, Leoville, Los Robles, Lyss Rouge, Marsellesa, Mugente, Mirabeau, Martell, Marialva, Mavira, Nitrato, Nitrógeno, Nelroco, Ocasión, Oracle, Patitieso, Pulgar, Pizarrón, Petubar, Poincaré, Pispinita, Provenza, Papilla, Prontitud, Robine, Roderick Dhu, San Vicente, Shylock, Small Glass, Sarah, Stolen Kiss, Salada, Saturnal, Toya, Taercare, Tinogasta, Tribly, Tetuán, Tagliamento, Temistocles, Ukrania, Va y Ven, Víctor Noir, Vallenar, Vía Láctea, Virgilio, Verbist, Vital, nonia, Vice Versa, Verge D'Or, Voludilis, Vox Populi, Vigne Vierge, Vesta, Vernall, Viviani, Vervestale, Viviana, Vol Piqué, Wilde May, Yesquero.

## TRIBUNALES

**CORTE SUPREMA**

**Movimiento habido en 5 de Abril de 1919**

**Tribunal Pleno.** — El Excmo. Tribunal se ocupó de las causas en acuerdo.

Falladas de acuerdo:

Contra Ramón Arenas Rojas, casación en la forma, sin lugar; redactor señor de la Cruz. Contra Víctor Bettini y otros, casación en el fondo, inadmisible, redactor señor Rodríguez C.

**CORTE DE APELACIONES**

**Movimiento del 5 de Abril**

**Primera Sala.** — Agregada: contra Quiroga, confirmada; 1 Contra Lina, confirmada; 2 Contra Peralta, aprobada; 3 Aliste con García y otros, aprobada; 4 Robo a don Romualdo Silva, aprobada; 5 Aguirre con de la Rosa, confirmada.

Alegaron:

En la 3: don Alfredo Urzúa.

En la 5: don Nicanor Elgueta con don Francisco A. Figueroa.

**Segunda Sala.** — 2 Contra Ruperto Inostroza, confirmada; 3 Contra Manuel Cuevas, aprobada.

No vistas las demás.

Fallada agregada: Contra Pedro Guzmán y otros, confirmada y alegó don Rafael Lorca revocando.

Alegó en la 2 don Jorge Gallardo Nieto, revocando.

**Tercera Sala.** — 1 Contra Gacitúa, trámite; 2 Contra Pérez, trámite; 3 Contra Croquet, confirmada.

Continuación de los alegatos de la 3 de ayer y quedó en acuerdo.

Alegaron:

En la 3: don Franklin Otero con don Alfredo Lira O.

En la 1: don Belisario Avilez y don Héctor Arnaldo Guerra.

**Cuarta Sala.** — 1 Sumario por muerte de M. Ramírez, aprobada; 2 Contra Justo Contreras, aprobada; 3 Contra Ernesto Mondaca, aprobada; 4 Contra Manuel Vásquez, aprobada; 5 Contra Nicasio Peña, aprobada; 6 Contra Carlos Venegas, aprobada; 7 Contra José A. Chávez, aprobada; 8 Contra José Díaz Salinas, confirmada; 9 Contra Nicasio Mayo y otros, confirmada; 11 Fernando Bernales con Municipalidad de Santiago, confirmada; 16 Ignacio del Solar contra Otto Resgmeki, trámite.

No vistas las demás.

Alegaron:

En la 8: don Román Leiva C., revocando.

En la 9: don Rafael de la Puente con don Antonio Fernández.

En la 11: don Carlos Edwards Sutil, confirmando.

**SECRETARIA ALCALDE**

**Ingreso civil**

Carrasco con Armijo, Los Andes; Fco. Lazo, exclusiones electorales, Melipilla; Baeza y otros con Baeza, Peumo; Galaz y otros con Soto, segundo juzgado; Lamas con Lamas, segundo juzgado.

**Ingreso criminal**

Contra Pedro Navarrete, Rancagua; Contra Isaías Castro E., primer juzgado; Contra Oscar Vásquez, primer juzgado; Contra Segundo Rojas V. y otro, primer juzgado; Contra Manuel Navarro F., primer juzgado.

**SECRETARIA FABRES**

**Ingreso civil**

Adelaida Lavados con Rosa Montt, cobro de pesos, cuarto juzgado; Defensor de Obras Pías con Vicente Damasco y otros, medida precautoria, segundo juzgado.

**Ingreso criminal**

Contra Luis Contreras, homicidio, Buin; Contra Marcelino Maldonado y otros, hurto, San Bernardo; Suicidio de Manuel Vergara, San Bernardo; Contra Humberto Ahumada, robo, Rancagua; Contra Adrián Toledo y otros, robo, Rancagua; Contra Manuel González, violación, Rancagua; Contra Santiago Moreno, homicidio, Rancagua; Contra José Carlini, estafa, segundo juzgado.

# HIPODROMO CHILE :

## 1.a CARRERA DE OTOÑO

**Domingo 6 Abril de 1919**

**PRIMERA CARRERA a las 9.—Premio ÑO JOSE.— Para hacks no ganadores. — Peso de reglamento. — Descargo a perdedores de un kilo por carrera perdida.—Inscripción: $ 15. — Premios: $ 600 al 1.o y $ 100 al 2.o. — Distancia: 800 metros.**

| PREPARADOR | DUEÑO | NOMBRES | PESO | EDAD | PADRE | MADRE | TRAJE DEL JINETE |
|---|---|---|---|---|---|---|---|
| M. Pérez | H. Pérez | 1 **Date** | 58 | 5 | F. S. Rampart | Cherry Ripe | Lac. y blc. list. lacres, lacre |
| M. Collao | F. Bravo G. | 2 **Macacho** | 56 | 4 | 7/8 Pick me up | Troika | Blanco, negras, granates |
| A. Quintanilla | D. Venegas | 3 **Quetti** | 55 | 3 | 1/2 Mr. Root | Chilena | Morado lun. blancos, oro |
| A. González | R. Bories | 4 **Sempronius** | 55 | 3 | 3/4 Fío | Sempronia | Morado osc., naranja, naranja |
| C. de la Cerda | G. Schlack | 5 **Espinela** | 55 | 3 | 1/2 Easy | Chilena | Blanco y negro, listado, blanca |
| M. Maldonado | N. Herrera | 6 **Torcacita** | 54 | 3 | 3/4 St. Avonicu | Liberty | Lila obscuro, lacre cardenal, l. card. |
| M. Collao | M. Araya | 7 **Combatito** | 54 | 3 | 3/4 Orwin | Picarona | Lacre cr. am., amarilas, lacre |
| F. 2.o García | M. Henríquez | 8 **Lindísima** | 54 | 4 | 1/2 Cambronne | Chilena | Co. de v. o en r., oro, oro |
| R. Pastene | M. A. Benavente | 9 **Epu Lev** | 53 | 3 | 47/64 Cronwell II | Armanda | Azul turquesa, oro, blanca |
| G. Avila | V. M. Toledo | 10 **My Friend** | 51 | 5 | 1/2 Jou Jou | Sin anteced. | Azul, verdes, lacre |
| Propietario | E. Saa | 11 **Desgraciado** | 50 | 6 | 1/2 Bell Royal | Sin anteced. | Verde, crema, colorada |
| A. Huerta | Moller | 12 **Sa Nó** | 48 | 6 | F. S. El Pícaro | Noemí | Celeste alam., oro, oro |
| D. López | R. Valenzuela | 13 **Miseria** | 42 | 4 | 3/4 Scarron | Mazurka | Oro cruz lacre, oro, lacre |

**SEGUNDA CARRERA a las 9.30.--Premio ÑO ANTONIO 1.a serie.—Omnium Handicap. — Inscripción: $ 15. J Premio: $ 700 al 1.o y $ 100 al 2.o. — Distancia: 600 metros**

| PREPARADOR | DUEÑO | NOMBRES | PESO | EDAD | PADRE | MADRE | TRAJE DEL JINETE |
|---|---|---|---|---|---|---|---|
| A. Rodríguez | C. Rodríguez | 1 **Tintero** | 62 | 4 | 3/4 Almendro | Guardiana | Rosada, rosadas, rosada |
| S. González | Tally Ho. | 2 **Personaje** | 61 | 3 | F. S. Key West | 7/8 Alanés | Blanco y lacre, en ruedas, azul |
| ... ... ... | Titán | 3 **Aureola** | 60 | 7 | 15/16 Hasard | Lady Ivy | Verde, verdes, café |
| Propietario | E. E. Reyes | 4 **Corza** | 57 | 5 | 3/4 Montchalon | Ondinita | Lacre, y negro, por mitad |
| O. Fuenzalida | U. Verdugo | 5 **Fibrita** | 55 | 4 | 1/2 Fío | Chilena | Ver. est. rosa, verdes, rosada |
| E. Muñoz | L. A. González | 6 **Palomilla** | 52 | 6 | 1/2 L'Aiglon | Sin anteced. | Oro y negro, en ruedas, negra |
| Propietario | J. Rojas | 7 **Gregorita** | 52 | 3 | 1/2 Vite | Lagartija II | Azul est. am., azules, amarilla |
| Propietario | C. A. Gómez | 8 **Pasatiempo** | 51 | 4 | 7/8 Miserable | Raining | Verde, blancas, verde |
| Propietario | M. Vargas | 9 **Rolandito** | 51 | 4 | 3/4 Rolando | Omega | Granate cruz, amarilla, granate |
| A. Aguilera | N.o 13 | 10 **Gloria del Turf** | 50 | 4 | 15/16 Hasard | | Blanco y cer., por mitad, cereza |
| V. Jofré | R. Moreno | 11 **Indian Chieff** | 49 | 6 | 1/2 Bell Royal | Sin anteced. | Amarilla, gran. list. am., negra |
| R. Ramírez | J. Ibáñez | 12 **Burrito** | 47 | 4 | 1/2 Alanés | Sin anteced. | Gris perla, gris perla, lacre |
| Propietario | M. Rojas S. | 13 **Belle** | 46 | 4 | 1/2 Presagio | Chilena | Morado, verdes, verde |
| D. Velásquez | H. López | 14 **Nail** | 45 | 3 | 3/4 Viraló | Quitz | Rosa seca, turquesa, turquesa |
| C. Ruz | L. Araya | 15 **Elegantón** | 44 | E | 1/2 Pousse Café | Sin anteced. | Lacre, moradas, morada |
| A. Aguilera | I. Sánchez | 16 **Pastor** | 42 | 4 | 15/16 Oran | Pastora | Mor. alam. oro, lacres, oro |
| A. Aguilera | A. Miranda | 17 **Slava** | 40 | E | 15/16 L'Aiglon | Dormida | Blanca, lacres, blanca |

**TERCERA CARRERA a las 10.—Premio ÑATITA 1.a serie. — Omnium Handicap. — Inscripción: $ 20. — Premios: $ 1.200 al 1.o y $ 200 al 2.o. — Distancia: 1.500 metros.**

| PREPARADOR | DUEÑO | NOMBRES | PESO | EDAD | PADRE | MADRE | TRAJE DEL JINETE |
|---|---|---|---|---|---|---|---|
| A. Aguilera | Index | 1 **Pocochay** | 58 | 5 | F. S. Nealón | Yokohama | Amarilla, chocolate, chocolate |
| E. Muñoz | L. A. González | 2 **Floriser** | 56 | 5 | 7/8 Le Roi d'Is | Florida | Oro y negra, en ruedas, negra |
| M. Soto | A. Echeverría | 3 **Flor de la Pasión** | 55 | 3 | F. S. Eclair II | Pasionaria | Azul cruzado, oro, oro |
| J. Molina | M. Troncoso | 4 **Oregón** | 53 | 3 | 1/2 Oidor | Sin anteced. | Azul, lacres, oro |
| S. Silva | G. de la Cerda | 5 **Daring** | 52 | 5 | 1/2 Alanés | Sin anteced. | Rosa seca lun., y anillos azules, azul |
| Propietario | A. Ramenzoni | 6 **Vitela** | 52 | 6 | F. S. L'Aiglon | Amica | Caqui, moradas, morada |
| D. Galaz | V. Pasquali | 7 **Temeraria** | 52 | 4 | 15/16 Turín | Clorinda | Verde cr. lacre, blancas, blanca |
| S. González | Titán | 8 **Niágara** | 51 | 3 | F. S. Marte II | Canadá II | Verde, verdes, café |
| S. González | L. A. Valenzuela | 9 **Ginger** | 51 | 4 | F. S. Altanero | Tocuara | Acero vivos, y brazaletes, escarlata |
| V. Jofré | F. Torres | 10 **Lag** | 50 | 3 | 7/8 Alanés | Sfax | Azul, azul y bl. en r., azul |
| C. Fuentes | T. Aubert | 11 **Air** | 49 | 3 | F. S. Virapó | Olesa | Blanco y celest., listado, lacre |
| S. Silva | Teno | 12 **Piura** | 45 | 5 | F. S. Pirapó | Historia | Crudo alama., cu. y puños la., lacre |

**CUARTA CARRERA a las 10.30— Premio ÑO' ANTONIO 2.a serie.— Omnium Handicap. — Inscripción: $ 15.— Premios: $ 700 al 1.o y $ 100 al 2.o.— Distancia: 600 metros.**

| PREPARADOR | DUEÑO | NOMBRES | PESO | EDAD | PADRE | MADRE | TRAJE DEL JINETE |
|---|---|---|---|---|---|---|---|
| ... ... ... | V. Valencia | 1 **Ancón** | 58 | 5 | 1/2 Scarpia | Chilena | Blanca, lacres, azul |
| A. Zúñiga | J. Casas R. | 2 **Houghmagandie** | 58 | 5 | 1/2 Alanés | Sin anteced. | Guinda cint., y brazaletes o. guinda |
| A. Zúñiga | H. Godoy | 3 **Torcuato** | 57 | 5 | 5/8 Pousse Café | Alborada | Blanco cue. v., col. puños v., colorada |
| R. Ramírez | J. Ibáñez | 4 **Mandita** | 55 | 5 | 1/2 Alanés | Sin anteced. | Gris perla, gris perla, lacre |
| ... ... ... | U. Chaparro | 5 **Urr** | 54 | 3 | 1/2 Alanés | Chilena | A., ver. y lac. l., amarillas, amarilla |
| Propietario | J. Donati | 6 **Candelilla** | 54 | 3 | 191/256 Regente | Gradiola | Rosado, y negro, en ruedas |
| M. Pérez | H. Pérez | 7 **Tancredo** | 53 | 3 | F. S. Jou Jou | Ladera | Lac. y bl. list., lacres, lacre |
| Propietario | C. A. Gómez | 8 **Monigote** | 51 | 6 | 1/2 Fatal | Sin anteced. | Verde, blancas, verde |
| O. Fuenzalida | U. Verdugo | 9 **Nora** | 49 | 8 | 1/2 Novelli | Chilena | Verde est. ro., verdes, rosada |
| Propietario | E. E. Reyes | 10 **Juvenil** | 48 | 3 | 1/2 Julio César | Chilena | Lacre, y negro, por mitad |
| J. Rojas | E. Cifuentes | 11 **Good Luck** | 40 | E | 1/2 Pousse Café | Sin anteced. | Oro cr. negra, oro, negra |

**QUINTA CARERA a las 11. —Premio ÑATITA 2.a serie. — Omnium Handicap. — Inscripción: $ 20. — Premios. $ 1.200 al 1.o y $ 200 al 2.o. Distancia: 1.500 metros.**

| PREPARADOR | DUEÑO | NOMBRES | PESO | EDAD | PADRE | MADRE | TRAJE DEL JINETE |
|---|---|---|---|---|---|---|---|
| D. Yáñez | Tally Ho. | 1 **Whisky Sower** | 58 | 4 | F. S. Barsac | Gloriole | Oro cr. negra, oro, negra |
| S. González | Liguria | 2 **Romacienne** | 55 | 4 | 23/32 Rolando | Bella Lola | Blanco y lacre, en ruedas, azul |
| J. Molina | L. Troncoso | 3 **Lochinwar** | 54 | 4 | F. S. Alanés | Myosotis | Lacre, lacres, verde |
| R. Amaro | Urbión | 4 **Cuncuna** | 54 | 5 | F. S. Barsac | Arjentee | Oro lun. col., coloradas, colorada y o. |
| A. Castro | W. Serey | 5 **Leoncillo** | 53 | 4 | 15/16 Cambronne | Leo | Salmón, verdes, verde |
| A. Ramenzoni | Great Seven | 6 **Couturiere** | 52 | 4 | 15/16 Burlesco | Myrtha | Lacre brazal., verdes, verde |
| M. Collao | S. Castillo | 7 **Rolanda** | 50 | 6 | 3/4 Rolando | Envidiosa | Azul eléctrico, alam. lacres, lacre |
| M. Collao | E. Delgado | 8 **Bow** | 49 | 3 | F. S. Altanero | Vizcacha | Azul y am., amarillas, amarilla |
| M. Soto | F. Osorio | 9 **Báltico** | 48 | 4 | F. S. Jou Jou | Faranz | Azul, acero, lacre |
| Propietario | C. Fuentes | 10 **Chavala** | 47 | 5 | F. S. L'Aiglon | Georgina | Guinda y gris, en ruedas, gris |
| D. López | A. Astete | 11 **Diáfana** | 46 | 5 | F. S. Eclair | Ormodia | Salmón lun., negros, azul marino |
| ... ... ... | | 12 **Ratisbona** | 40 | 4 | 15/16 Royal Fligh | Terraza | Blanco cruz, violeta, violeta |

**SEXTA CARRERA a las 11.30.—Premio ÑIPA.— Omnium Handicap. — Inscripción: $ 20. — Premios: $ 1.000 al 1.o y $ 200 al 2.o.— Distancia: 900 metros.**

| PREPARADOR | DUEÑO | NOMBRES | PESO | EDAD | PADRE | MADRE | TRAJE DEL JINETE |
|---|---|---|---|---|---|---|---|
| S. González | Liguria | 1 **Plumilla** | 66 | 4 | F. S. Billy Boy | Instant | Morado torn., adornos y coc., oro |
| E. Muñoz | A. Miranda | 2 **Colliguay** | 58 | 6 | 1/2 Longchamps | Chilena | Lacre, lacres, verde |
| H. Pérez | G. Scott | 3 **Fraisy** | 56 | 5 | F. S. Almendro | Chancellerie | Blanco, lacres, blanca |
| M. Collao | L. Arava | 4 **Jerez** | 52 | 5 | 3/4 Altanero | Quitz | Amarilla, lacres, amarilla |
| A. Rodríguez | C. Rodríguez C. | 5 **Tintero** | 51 | 4 | 3/4 Almendro | Guardiana | Lacre c. ama, amarillas, lacre |
| V. Jofré | F. Torres | 6 **Lag** | 49 | 3 | 7/8 Alanés | Sfax | Rosada, rosadas, rosada |
| M. Collao | S. Castillo | 7 **Fioma** | 48 | 6 | 3/4 Fío | Indígena | Azul, azul y bl. en r., azul |
| R. Amaro | R. Zelada | 8 **Alga** | 45 | 4 | F. S. Presagio | Alba III | Azul y ama., amarillas, amarilla |
| Propietario | C. A. Gómez | 9 **Sally** | 42 | 3 | 3/4 Turín | Cafeína | Azul, coloradas, colorada |
| A. Zúñiga | H. Godoy | 10 **Temible** | 40 | 4 | 1/2 Miserable | Sin anteced. | Verde, blancas, verde |

## PRONOSTICOS

| DIARIOS Y REVISTAS | 1.a carrera | 2.a carrera | 3.a carrera | 4.a carrera | 5.a carrera | 6.a carrera |
|---|---|---|---|---|---|---|
| LA NACION | Macacho<br>My Friend<br>Epu Lev | Tintero<br>Rolandito<br>Pasatiempo | Daring<br>Oregón<br>Niágara | Nora<br>Candelilla<br>Mandita | Leoncillo<br>Lochinwar<br>Romancienne | Colliguay<br>Fionía<br>Jerez |
| EL ECO SPORTIVO | Macacho<br>Miseria<br>My Friend | Tintero<br>Pasatiempo<br>Burrito | Daring<br>Oregón<br>Niágara | Nora<br>Mandita<br>Torcuato | Lochinwar<br>Leoncillo<br>Báltico | Colliguay<br>Jerez<br>Fionía |
| DEUTSCHE ZEITUNG | My Friend<br>Miseria<br>Torcacita | Tintero<br>Burrito<br>Pasatiempo | Daring<br>Niágara<br>Flor de la Pación | Mandita<br>Nora<br>Torcuato | Leoncillo<br>Báltico<br>Romancienne | Colliguay<br>Jerez<br>Tintero |
| EL TIEMPO NUEVO | Epu Lev<br>Desgraciado<br>Miseria | Tintero<br>Personaje<br>Pastor | Flor de la Pasión<br>Vitela<br>Tintero | Juvenil<br>Candelilla<br>Mandita | Bow<br>Lochinwar<br>Báltico | Fraisy<br>Tintero<br>Jerez |
| EL DERBY | My Friend<br>Miseria<br>Sa Nó | Personaje<br>Gloria del Turf<br>Tintero | Oregón<br>Flor de la Pasión<br>Niágara | Candelilla<br>Torcuato<br>Mandita | Romancienne<br>Lochinwar<br>Leoncillo | Jerez<br>Lag<br>Colliguay |
| EL BRUJO DEL TURF | Miseria<br>Sa Nó<br>Sempronius | Tintero<br>Palomilla<br>Elegantón | Temeraria<br>Niágara<br>Oregón | Mandita<br>Torcuato<br>Candelilla | Romancienne<br>Lochinwar<br>Bow | Jerez<br>Plumilla<br>Lag |
| LAS ULTIMAS NOTICIAS | Macacho<br>Miseria<br>Epu Lev | Tintero<br>Palomilla<br>Personaje | Oregón<br>Lag<br>Niágara | Candelilla<br>Mandita<br>Tancredo | Lochinwar<br>Leoncillo<br>Romancienne | Tintero<br>Jerez<br>Colliguay |

**ALUMNOS DEL CONSERVATORIO NACIONAL DE MUSICA**

No olvidéis que en

**AHUMADA 99 ESQ. MONEDA**

se encuentran todos los **Métodos y Estudios** según el Plan.

**Además de los PRECIOS BAJISIMOS hacemos rebajas especiales.**
**Comparad las ediciones que vendemos NOSOTROS con las de otras casas, y notaréis la gran DIFERENCIA.**

**Grimm & Kern**

NOTA. — Recomendamos antes de comprar en otra parte consultar nuestros precios.

# CASAS

## HABITACION

## En venta

| | |
|---|---|
| CARMEN $ 20.000, de 1 piso, 9 piezas, en buen estado. . . . . . . $ | 20.000 |
| CUMMING, 1 piso, hall y 9 piezas, muy bien tenida. . . . . . . . $ | 32.000 |
| LIRA, 1 piso, próxima a Alameda, 9 piezas. . $ | 45.000 |
| SANTO DOMINGO, 1 piso, 10 piezas, muy próxima al centro. . . . . . $ | 50.000 |
| MANUEL MONTT, entre Campo de Marte y Bilbao, moderna, dos pisos independientes. . .. $ | 51.000 |
| MATURANA, próxima a Plaza Brasil, altos y bajos independientes, cada casa se arrienda en $ 160. . . . . . . . . $ | 33.000 |
| SIGLO XX, a 6 cuadras de la plaza, moderna, 1 piso, muy bien tenida y con todo confort. . . $ | 50.000 |
| AV. PORTALES, 1 piso, esquina con garage, 10 piezas. . . . . . . . $ | 60.000 |
| CARRERAS, moderna, 2 pisos independientes, bajos arrendados en $ 300 altos en $ 320. . . . $ | 75.000 |
| CUMMING, altos y bajos independientes, próxima a Huérfanos. . . . . $ | 61.000 |
| HUERFANOS, muy bien situada, en 2 pisos, moderna, reune todo confort. . . . . . . . . $ | 80.000 |
| PARQUE FORESTAL, casa moderna, apropiada para poca familia. . $ | 80.000 |
| COMPAÑIA, a 6 cuadras de la Plaza, altos y bajos independientes. . $ | 90.000 |
| SAN MARTIN, moderna, bien tenida. . . . . $ | 90.000 |
| MONEDA, altos y bajos independientes. . . . $ | 95.000 |
| VERGARA, próxima a Alameda. . . . . . $ | 85.000 |
| VERGARA, altos y bajos independientes, moderna, esquina garage. . $ | 100.000 |
| ROSAS, esquina, próxima al centro. . . . . . . $ | 100.000 |
| VERGARA, 1 piso, próxima a Alameda, garage. . . . . . . . . $ | 115.000 |
| PARQUE FORESTAL, residencia moderna. . . $ | 120.000 |
| MONEDA, esquina próxima al centro, casa moderna, muy confortable. . . . . . . . . $ | 120.000 |
| MONJITAS, moderna, 1 casa en bajos y otra en altos. . . . . . . . $ | 130.000 |
| VILLAVICENCIO, altos y bajos independientes, moderna. . . . . . . $ | 135.000 |
| SANTO DOMINGO, en la mejor situación, 1 piso, muy confortable. . . $ | 130.000 |
| MERCED, altos y bajos independientes. . . . $ | 140.000 |
| PARQUE FORESTAL, moderna, reune todo confort. . . . . . . . . $ | 160.000 |
| HUERFANOS, moderna, esquina, reune toda comodidad, garage. . . $ | 160.000 |
| AGUSTINAS, 1 piso, 18 metros frente por 60 fondo, muchas piezas. $ | 160.000 |
| ALONSO OVALLE, casa moderna. . . . . . $ | 160.000 |
| SANTA ROSA, 1 piso, espléndida casa muy extensa. . . . . . . $ | 170.000 |
| SANTO DOMINGO, inmediata al centro, altos y bajos independientes. $ | 180.000 |
| MONEDA, 1 piso, muy central. . . . . . . $ | 200.000 |
| SANTO DOMINGO, extensa casa en bajos, con altos de arriendo, próxima a calle San Martín $ | 200.000 |
| ALAMEDA, casa en altos y almacenes en bajos. $ | 200.000 |
| ALAMEDA, 15 frente por 74 fondo, altos y bajos independientes. . . $ | 200.000 |
| COCHRANE, cerca de Alameda, extensa y cómoda casa en bajos, con cocheras, caballerizas, jardines, patios, etc. . . $ | 180.000 |
| AGUSTINAS, altos y bajos independientes, muy extensa. . . . . . . $ | 210.000 |
| VICUÑA MACKENNA, moderna, 2 pisos, independiente, 17 frente por 117 fondo. . . . . $ | 220.000 |
| MONEDA, esquina, próxima al centro, 3 casas habitación y almacenes, construcción moderna $ | 220.000 |
| PARQUE FORESTAL, una de las casas mas lujosas de Santiago, construcción moderna, apropiada para poca familia. . . . . . . . $ | 230.000 |
| MONJITAS, con frente a Parque Forestal, amplia casa en bajos y altos de arriendo. . . . . . . $ | 240.000 |
| HUERFANOS, buena situación, altos y bajos independientes. . . . $ | 200.000 |
| COMPAÑIA, residencia muy confortable, con jardín, cocheras, salida a calle atravesada, altos de arriendo. . . . . $ | 300.000 |
| HUERFANOS, muy central, una de las mejores casas de Santiago, moderna, altos de arriendo que producen al mes $ 1.000. . . . . . . $ | 350.000 |

OFREZCO ADEMAS OTRAS ESPLENDIDAS CASAS DE RESIDENCIA

**Nicasio**

**Greck Cross**

1161 - HUERFANOS - 1161

---

Tengo orden de

## Comprar CASA

en buena situación de residencia y bien tenida, si es de un piso se pagaría. de $ 45,000 a $ 55,000; con renta, hasta $ 100,000.

**Pago al contado**

NOTA: Este negocio puede efectuarse en breve plazo y sólo pido orden por 10 días.

NICASIO GREEK CROSS.

Huérfanos 1161

---

# NAFTA

PARA AUTOMOVILES

## YA LLEGÓ

**WICO** Etiqueta verde

Etiqueta amarilla

## PRECIOS DE HOY

| | |
|---|---|
| Parafina Caloria de 115°. . . . . . . . . . . . . . . . . . | $ 24.50 m\|cte. |
| Parafina Caloria de 150°. . . . . . . . . . . . . . . . . . | $ 25.80 m\|cte. |
| Wico etiqueta Verde. . . . . . . . . . . . . . . . . . | $ 32.40 m\|cte. |
| Wico etiqueta Amarilla. . . . . . . . . . . . . . . . . | $ 34.90 m\|cte. |

Por cajón puesto a domicilio.

ORDENES A

## West India Oil Co.

BANDERA 84. - Teléfonos: Inglés 2933; Nacional 79. - Casilla 3315

---

## CEMENTO

BLANCO EDISON

Para estuco realiza

CASTRO 78

Casilla 1263 - SANTIAGO

---

## ARRIENDO

chalet con altos y plantaciones, situado en Los Guindos. $ 50 al mes o se vende, con facilidades de pago.

Tratar:

COMPAÑIA 1065, Ofic. 8 6-D

---

## Corset "Gossard"

They Lace in Front

Gossard Corsets

Este corset es de indiscutible superioridad sobre cualquiera otra marca, por el conjunto de cualidades excepcionales que reune.

A más de la comodidad, duración y conformación que da a todo cuerpo, por deforme que éste sea, le da al mismo tiempo la línea ideal de la moda.

Ensáyelo y se convencerá que no hay exageración.

A fin de darlo a conocer aún más, hemos rebajado el precio de un modelo de

valor de $ 35.00 a. . . . . . . . . . $ 22.80

Convencidos de la superioridad del Corsé "GOSSARD", hemos resuelto

## ¡REALIZAR!

A MITAD DE COSTO TODAS LAS DEMAS MARCAS

NODELOS valor de $ 45.00 a. . . . $ 16.90 SOSTEN - SENOS desde. . . . . . $ 4.90

**Casa MUZARD**

---

## Sociedades Anónimas

### Compañía de Salitres de Antofagasta

CITACION A JUNTA GENERAL ORDINARIA

Por acuerdo del Consejo Directivo, se cita a los señores Accionistas de esta Compañía a Junta General Ordinaria para el 15 de Abril en curso, a las 3 P. M., en el salón de la Bolsa Comercial, calle Blanco número 881, a fin de darles cuenta de la Memoria y Balance del año 1918.

Valparaíso, 5 de Abril de 1919.

EL GERENTE.

15-D

---

## Línea de Vapores

**González Soffia y Cía.**

VAPOR RAPIDO AL NORTE

El vapor nacional de pasajeros

"TALTAL"

saldrá de VALPARAISO en viaje rápido el MIERCOLES 9 DE ABRIL, a las 16 horas, haciendo escala en COQUIMBO, TALTAL, ANTOFAGASTA, IQUIQUE Y ARICA.

Recibe carga desde el Martes 8 de Abril.

También recibe carga en lanchas propias y valor declarado firmando los conocimientos en tierra.

**PASAJEROS.**— Magníficas comodidades para pasajeros de Cámara y Cubierta. Elegantes y cómodos departamentos independientes con todo servicio. Cocina de primer orden, absoluta limpieza y esmeradísima atención a bordo.

Por fletes y demás pormenores verse con

RODRIGO DONOSO GRILLE
G. Alessandri 237-B. Teléf. 2206
SANTIAGO

GONZALEZ, SOFFIA Y Cía.
Blanco 681 nuevo.— Teléfono 872
VALPARAISO

---

# Banco de la Industria y del Comercio

Autorizado por Supremo Decreto N.o 1865, de 19 de Julio de 1918

## CONSEJO DE ADMINISTRACION

- D. ALIRO MONTERO R., Presidente
- D. EDUARDO CHARME.
- D. ALFREDO JOHNSON GANA.
- D. EDUARDO BRESCIANI.
- D. GINO GIRARDI.
- D. LUIS MANUEL RODRIGUEZ A.
- D. SANTIAGO GARCIA HUIDOBRO, Vice-Presidente.
- D. RAMON CORBALAN MELGAREJO.
- D. JUAN E. OPORTOT.
- D. TOMAS ROA PEREZ.
- D. DOMINGO FIGUERAS

D. Carlos Salinas O.,
DIRECTOR-GERENTE

| | |
|---|---|
| Capital autorizado. . . . | $ 5.000,000.00 |
| Capital efectivo. . . . . | 2.000,000.00 |

## TASA DE INTERESES

| | |
|---|---|
| A la vista y en cuenta corriente. . | 3% |
| Consignaciones Judiciales. . . . . . | 3% |
| A tres meses plazo. . . . . . . . . | 5% |
| A seis meses plazo. . . . . . . . . | 7% |
| A un año plazo, pagaderos los intereses por mensualidades | 8% |

El Director-Gerente.

BANDERA ESQUINA DE MONEDA

---

## Compañía Minera de Oruro

15.o DIVIDENDO

Por acuerdo del Directorio y a contar desde el Miércoles 23 del presente, se distribuirá a los señores Accionistas un dividendo de dos pesos por acción. El Registro de Transferencias permanecerá cerrado desde el día 13 al 23 inclusive.

El pago se efectuará por las oficinas del Banco de Chile en Santiago y Valparaíso.

Santiago, 4 de Abril de 1919.

EL GERENTE.

13-D

---

## COMPAÑIA DE MINAS DE COBRE DE GATICO

VALPARAISO

No habiendo tenido lugar, por falta de quorum, la reunión señalada para el 31 de Marzo, cítase nuevamente a los señores accionistas a junta general ordinaria para el Jueves 10 del presente, a las 3 P. M., en los salones de la Bolsa Comercial, calle Blanco número 671.

Se previene a los señores accionistas que está segunda reunión se celebrará con los accionistas que concurran, en conformidad con el artículo 22 de los Estatutos.

El Registro de Transferencias permanecerá cerrado desde esta fecha hasta el 10 del presente, ambos días comprendidos.

Valparaíso, 1.o de Abril de 1919.

EL CONSEJO DIRECTIVO.

10-D

---

## Compañía de Salitres y Ferrocarril de Agua Santa

JUNTA GENERAL

Por orden del Consejo Directivo, se cita a los señores accionistas a Junta General Ordinaria para el Martes 15 de Abril próximo, a las 14 y media horas, en el salón de la Bolsa Comercial, con el fin de darles cuenta de la Memoria y Balance del último semestre.

El Registro de Transferencias de Acciones estará cerrado desde el Lunes 14 hasta el Lunes 21 de Abril próximo, ambos días inclusive.

Valparaíso, 31 de Marzo de 1919.

JUAN G. SEARLE,
Director-Gerente.

15-D

---

COMPAÑIA

## Cervecerías Unidas

De orden del Consejo Directivo de esta Compañía, se cita a los señores Accionistas a la Junta General Ordinaria que tendrá lugar el Lunes 7 de Abril de 1919, a las 15.30 P. M., en el salón de la Gerencia, calle de Blanco N.o 889, en Valparaíso.

Los registros de traspasos de acciones quedarán cerrados desde esta fecha hasta el día en que debe tener lugar la reunión.

Valparaíso, Marzo 27 de 1919.

EL GERENTE.

6-D

---

Sociedad Explotadora

## DE TIERRA DEL FUEGO

**Dividendo 48.o**

Desde el Lunes 31 del presente se pagará el dividendo provisional de dos chelines por acción, acordado por el Directorio.

El pago en moneda corriente a los accionistas que no pidieron letras sobre Londres se hará a razón de $ 2.50 por acción, lo que corresponde al cambio de 9 5|8 fijado el día 24 del actual.

Valparaíso, 24 de Marzo de 1919.

EL DIRECTOR-GERENTE

Oficina de la Agencia en Santiago:

Moneda N.o 1109

13-D

---

## Compañía "LA MUNDIAL" Internacional de Seguros

Por orden del Directorio, cito a los señores Accionistas a Junta General Ordinaria para el día Lunes 7 de Abril próximo, a las 16 horas, en las Oficinas de la Compañía, Bandera 239, con el objeto de darles cuenta de la Memoria y balance correspondientes al año próximo pasado.

Santiago, Marzo 21 de 1919.

Carlos Mascaro Serrano,
Director-Gerente

7-D

---

# C. S. A. V.

## Compañía Sud-Americana de Vapores

VIAJES DIRECTOS Y RAPIDOS A CRISTOBAL EN 14 DIAS

Los siguientes vapores saldrán próximamente para la ZONA DEL CANAL (CRISTOBAL):

Vapor "AYSEN", capitán Rasmussen, el MIERCOLES 9 DE ABRIL, a las 16 horas.

Vapor "HUASCO", capitán Carswell, el MIERCOLES 23 de Abril, a las 16 horas.

Harán escalas en COQUIMBO, ANTOFAGASTA, IQUIQUE, ARICA, MOLLENDO, CALLAO, SALAVERRY y PAITA. Después de atravesar el Canal llegarán a CRISTOBAL el 23 de ABRIL y 7 de MAYO, respectivamente.

Tendrán espléndidas conexiones con vapores para EUROPA, y con las lujosas naves de la UNITED FRUIT COMPANY, que ZARPAN DE CRISTOBAL para NUEVA YORK Y NEW ORLEANS.

En Antofagasta y Arica combinarán con los trenes internacionales a La Paz, que salen los días Sábados y Lunes, a las 19.50 y 16 horas, respectivamente.

VAPOR PARA ETEN

El vapor "MAIPO", capitán Oyarzún, saldrá para ETEN e intermedios, el SABADO 5 DE ABRIL, a las 16 horas, con escala en COQUIMBO, Huasco, Caldera, Chañaral, Taltal, ANTOFAGASTA, Gatico, Tocopilla, IQUIQUE, Caleta Buena, Pisagua, ARICA, MOLLENDO, Chala, Pisco, Cerro Azul, CALLAO, Huacho, Supe, Huarmey, Casma, Samanco, Chimbote y SALAVERRY.

AGENTE: Carlos Rogers, Bandera esquina Moneda.—SUB-AGENTES: Santiago, H. Spencer, Huérfanos 948; Expreso Villalonga, Agustinas 818 y Compañía de Transportes Unidos, Estado esquina Delicias.

# DEPORTES

## EL TERCER CAMPEONATO SURAMERICANO DE ATLETISMO

### LOS ATLETAS ARGENTINOS NO INTERVENDRAN EN EL CONCURSO DE MONTEVIDEO

### La Oficina Permanente de la Confederación Sur-Americana de Atletismo

### Chilenos y uruguayos se disputan la sede del Atletismo en el Continente

### El señor Víctor Domingo Silva, corresponsal especial de "La Nación" en Montevideo, ofrece un almuerzo en honor de los deportistas chilenos

Resumiendo las informaciones de nuestro corresponsal especial en Montevideo, las que han aparecido en las secciones Cable y Deportes de nuestro diario, podemos manifestar a nuestros lectores que la delegación de deportistas chilenos llegó a Montevideo el Miércoles 2 de Abril, acompañada del señor secretario de la Federación Atlética Uruguaya, don Enrique de Munno, quien hizo viaje especial a Buenos Aires con el objeto de recibirla a nombre de los deportistas uruguayos.

Los atletas fueron recibidos en Montevideo por numerosos deportistas, los que aplaudieron con entusiasmo a los representantes de nuestro país.

El presidente de la Comisión Nacional de Educación Física, doctor Francisco Ghighiani, les dió el saludo de bienvenida en un conceptuoso discurso.

En la tarde del mismo día visitaron al Excmo. señor Baltasar Brum, quien departió amigablemente con los delegados, los felicitó por su entusiasmo y les manifestó que con el mayor placer asistiría a los próximos concursos.

El Presidente conversó amistosamente durante una hora con los dirigentes de la delegación chilena, demostrando conocer muy de cerca los progresos alcanzados por los diferentes deportes de todos los países del continente.

Antes de retirarse la delegación, se tomó una fotografía en la que figura el Excmo. señor Brum rodeado por los delegados chilenos señores Langdon, Warnken y Mandujano y por el presidente de la Comisión Nacional de Educación Física, Dr. Ghigliani.

El Jueves se inauguró el Congreso Suramericano de Atletismo, designando presidente al Dr. Ghigliani y secretario al señor A. Warnken.

En nuestra edición de mañana daremos detalles sobre las resoluciones dictadas por el Congreso.

El Viernes, el conocido periodista y poeta chileno señor Víctor Domingo Silva, corresponsal especial de LA NACION en Montevideo, ofreció en el Gran Hotel un almuerzo en honor de la comisión directiva de los atletas chilenos y de los periodistas uruguayos que en tan brillante forma han tomado la defensa de la causa chilena en el asunto Tacna y Arica.

Asistieron a esta simpática y espontánea manifestación con que ha querido el corresponsal especial de nuestro diario exteriorizar sus simpatías hacia aquellos buenos amigos de Chile, las siguientes personas: Víctor Domingo Silva; Vicente Carrió, ex-Encargado de Negocios en Chile; Dr. Francisco Ghigliani, Langdon, Warnken y Mandujano, miembros de la comisión directiva chilena; Juan Gálvez, corresponsal de "El Mercurio"; Carlos Neuman, Washington Paullier y Eduardo Perotti, periodistas uruguayos. Excusó su inasistencia el doctor Héctor Gómez, director del diario "La Mañana" y presidente de la Oficina de la Confederación Sur-Americana de Football.

Se brindó por la confraternidad uruguayo-chilena, por el éxito del futuro campeonato y por la Patria ausente.

Ayer Sábado se reunió nuevamente el Congreso, resolviéndose denominar a la institución dirigente del atletismo suramericano, **"Confederación Sur-Americana de Atletismo"**.

Fueron aprobados los estatutos definitivos de la entidad dirigente, agregándose al programa de los campeonatos próximos la carrera de 5,000 metros planos y la prueba de salto de tres pasos.

Con el mérito del informe de la Sociedad Médica del Uruguay, y después de una brillante disertación científica del doctor Francisco Ghigliani, se acordó la supresión de las marchas, por considerarse a estas pruebas anti-higiénicas y perjudiciales al desarrollo fisiológico del individuo.

Esta determinación será comunicada telegráficamente a las instituciones dirigentes de los países representantes en el Congreso.

La fijación de la ciudad en que funcionará la Oficina Permanente de Atletismo dió lugar a un amplísimo debate, en el curso del cual los delegados uruguayos y chilenos se disputaron la sede del atletismo en el Continente.

Como no se produjera acuerdo, los delegados chilenos solicitaron aplazamiento de la resolución hasta recibir instrucciones precisas al respecto de la Asociación de Deportes Atléticos de Chile.

La delegación uruguaya formuló una moción en el sentido de suprimir en el continente la carrera de 40,200 metros, la clásica Marathon. Los delegados chilenos solicitaron, igualmente, que este punto quedara para segunda discusión.

Los atletas chilenos siguen su entrenamiento metódico y gozan todos de espléndida salud.

---

A última hora, y escritas las anteriores líneas, hemos recibido las siguientes informaciones de última hora:

BUENOS AIRES, Abril 5. — Los clubs atléticos de la República Argentina han comunicado oficialmente a la Oficina de la Confederación Sur Americana de Atletismo, que no aceptan la resolución dictada por el Congreso en el sentido de limitar a cuatro el número de inscripciones argentinas en cada una de las pruebas, y que, en consecuencia, renuncian a tomar parte en el Tercer Campeonato.

Las instituciones dirigentes argentinas han manifestado, igualmente, que lamentan que el Congreso no se haya constituído en forma legal y dejándose sin valor la resolución del Primer Congreso, reunido n Buenos Aires, que designó presidente al deportista argentino señor Leopoldo Falconi, y que fijó como asiento de la Confederación d Sports Atléticos a la ciudad de Santiago de Chile.

**INFORMACIONES DE ULTIMA HORA**

**Los atletas argentinos no tomarán parte en el campeonato**

MONTEVIDEO, Abril 6. — Los argentinos no tomarán parte en la próxima Olimpiada, pues deseaban inscripción libre y no limitada, como lo acordó el Congreso. (Por Cable Central, recibido a las 2 horas).

Con esta resolución, la competencia por el trofeo "América" ha quedado reducida a dos países: Uruguay y Chile.

---

BUENOS AIRES, Abril 6. 2 horas.— Círculos deportivos sorprendidos con la petición de los uruguayos de solicitar como asiento para la Oficina Permanente del Atletismo a la ciudad de Montevideo.

Considérase que esta indicación viene a dejar sin efecto la resolución tomada por unanimidad en Buenos Aires, en el Congreso del año último, fijando a Santiago de Chile como asiento de la institución dirigente del atletismo americano.

Todos los clubs atléticos de la República firman en estos momentos una entusiasta adhesión que se enviará al deportista argentino señor Leopoldo Falconi, primer presidente de la Confederación.

**INFORMACIONES DE LA MADRUGADA**

**Montevideo, Abril 6.—2 horas**

Congreso continuó discusión del Reglamento de las pruebas en pista que empezará a regir desde el 15 de Abril próximo.

Después de largo debate, aprobóse el artículo segundo que fija los días, horas y orden de las pruebas, quedando el programa aprobado definitivamente así:

Día 11, en la mañana: 1.o series 100 metros; 2.o Preliminares lanzamiento bala; 3.o Series 100 metros, vallas. En la tarde: 1.o Serie 400 metros; 2.o Salto alto con impulso; 3.o Serie 200 metros planos; 4.o Final de bala; 5.o Series 400 metros vallas; 6.o Salto largo sin impulso; 7.o 5,000 metros.

Día 12, en la mañana: 1.o Series 200 metros con vallas; 2.o Preliminares Dardo; 3.o Id. Martillo;. En la tarde: 1.o Salto alto sin impulso; 2.o Final Dardo; 3.o 800 metros; 4.o Final Martillo; 5.o Final 400 metros con vallas; y 6.o Salto largo con impulso.

Día 13 en la mañana: 1.o Final 400 metros; 2.o Preliminares Disco; 3.o Final 200 metros con vallas; en la tarde: 1.o Salto tres pasos; 2.o Mil quinientos metros; 3.o Final Disco; 4.o Garrocha; 5.o Final 100 metros; 6.o Diez mil metros; 7.o Final 110 metros con vallas; y 7.o Posta.

Nótase bastante entusiasmo por campeonato, pero sin duda va a disminuir el lucimiento del torneo la circunstancia de realizarse el mismo día grandes partidas de football destinadas a seleccionar a los jugadores para el campeonato de Río Janeiro.

Ausencia de los argentinos restarále también algún interés.

Aún no resuélvese donde quedará la oficina permanente de la Confederación.

Pero sábese que chilenos están dispuestos a sostener que sea en Santiago, por ser Chile el país donde primero se han organizado actividades atléticas, y cuenta con la mayoría de los campeones.

**CELEBRANDO LAS FIESTAS DE MAIPO**

En conmemoración aniversario de Maipo, realizóse en Hotel Florida fiesta entre los chilenos y uruguayos.

Comedor adornado con banderas, asistieron todos los atletas, e invitados, señores: Washington Paullier, Dr. Ghigliani, Alfredo de Muño, Francisco San Cristóbal, secretario Legación, Carlos Neuman y Víctor Domingo Silva, quien ofreció la manifestación por encargo de los atletas.

Hablaron también los señores Paullier y Ghigliani, formulando votos por el creciente acercamiento uruguayo sobre la base de la cultura física.

Durante la comida recibióse el telegrama informando último paso aéreo Andes. Los muchachos entusiasmados lanzaron tres hurras por su patria. Siguióse animada tertulia.

Cantóse Canción Nacional todos manifestantes, segurísimos del triunfo de los colores de Chile.

## MOTOCICLISMO

### Las interesantes carreras de hoy a beneficio de la 7.a Compañía de Bomberos

### Entusiasmo que ha despertado esta simpática reunión deportiva

Hoy a las 8 horas se iniciará en el Parque Cousiño el gran torneo motociclístico que ha organizado el Moto Club de Chile, a beneficio de la 7.a Compañía de Bomberos.

Las diversas pruebas del programa son de interés, sobresaliendo el campeonato de las cien millas, en la cual participarán corredores porteños, viñamarinos y metropolitanos

El Parque Cousiño ha sido arreglado cuidadosamente a fin de dejarlo en condiciones.

Según acuerdo del Comité directivo, la primera carrera será largada a las 8 en punto, debiendo los corredores de esta categoría estar un cuarto de hora antes para el llamado del juez de partida.

Las entradas importan $ 1 para los peatones y $ 10 para los coches y automóviles.

Se ha confeccionado un lujoso programa, el que está ilustrado con los retratos de los más conocidos motociclistas del país.

Con el fin de evitar accidentes, se ruega al público seguir estrictamente las resoluciones de los señores jueces de cancha.

Se trata, en resumen, de una simpática y atrayentes reunión que atraerá a los más selecto de nuestro mundo social y deportivo.

Abaratamiento de los Consumos

PESO LEGITIMO
es la norma de
GELLONA Hnos.
540 - PUENTE - 540

OFRECEMOS:

| | | |
|---|---|---|
| $ 1.00 | Kilo | Arroz, buena calidad. |
| 0.95 | „ | Azúcar granulada. |
| 1.25 | „ | „ pancitos primera calidad. |
| 0.30 | „ | Frejoles burritos. |
| 0.50 | „ | Ciruelas. |
| 0.50 | „ | Caja Sardinas. |

CINCO MIL PESOS
DINERO EFECTIVO
OBSEQUIO a nuestra Clientela. Sorteo ante Notario Público
UN BOLETO por cada Cinco Pesos de compra.

Nuestros precios SIEMPRE los más bajos.
ESMERADO REPARTO A DOMICILIO

## FOOTBALL

### EL 2.o CAMPEONATO POR LA COPA CHILE-ARGENTINA

### Se verificara durante la tarde de hoy en las canchas Independencia números 1 y 2

### Programa y bases de la competencia

Muy acertada es la determinación del Directorio de la Asociación de Football de Santiago, que fijó para la apertura de la temporada el Campeonato por la Copa Chile Argentina, que se inicia hoy a las 14.30 horas en las canchas que con el nombre de Independencia números 1 y 2 posee la prestigiosa colectividad de la capital en el extremo oriente de la Avenida Hipódromo Chile.

Así lo ha comprendido el público que, ávido de presenciar buenos encuentros después del largo receso de vacaciones, ha hecho visible su entusiasmo por reunir hoy en los campos de juego en que se realizará la fiesta deportiva más importante del día.

**El programa**

Se forma de seis partidas de primera categoría, de las cuales no sabríamos anticipar cual es la más interesante, ya que no se ha visto actuar en el último tiempo a varios de los contendores, aunque sabemos que se han estado preparando con dedicación. Por lo demás, en esta clase de torneos en que cada partida es de corta duración se pueden ver tantas sorpresas que no es extraño ver triunfar a un cuadro de poca monta sobre otro ya consagrado; siendo así, se puede sin embargo asegurar que cada contienda será muy atrayente.

El calendario de las partidas es el siguiente:

**Cancha número 2.**—Sportverein I con Britania I; hora, 14.30; árbitro, señor Oscar García.

Magallanes I B con Liverpool I; hora, cinco minutos después del anterior; árbitro, señor Carlos Aguirre.

Santiago I con Maestranza Eléctrica I; hora, cinco minutos después del anterior; árbitro, señor Electo Escobar.

**Cancha número 1.**—Esperanto I con Borgoño I; hora, 14.30; árbitro, señor José M. Escobar.

Maestranza Atlética I con E. Ramírez I; hora, cinco minutos después del anterior; árbitro, señor Ernesto Lecaros.

Magallanes I A con Arco Iris I; hora, cinco minutos después del anterior; árbitro, señor Francisco Jiménez.

Directores de turno, señores Ilabaca y Morales.

**Bases**

1.a Cada equipo podrá actuar únicamente con los jugadores que haya inscripto hasta ayer, a las 18 horas.

2.a La duración de las partidas será de quince minutos por lado, a menos que haya empate, en cuyo caso se seguirá jugando por tiempos de diez minutos hasta que se produzca resultado decisivo. No habrá tiempos complementarios. Para la primera partida que se juegue en cada cancha habrá diez minutos de espera y para las que siguen habrá un intermedio de cinco minutos. Entre los medios tiempos de quince minutos habrá cinco de descanso. Los tiempos suplementarios de diez minutos serán sin descanso. El equipo que no se presente listo para empezar el juego al llamado del árbitro perderá los puntos en beneficio del que haya concurrido y si ninguno de ellos se presenta, perderán toda opción al campeonato.

3.a Los árbitros deberán ser muy estrictos en cuanto a uniformación.

4.a La Copa Chile Argentina será adjudicada al cuadro vencedor cuando la gane dos veces seguidas o tres intercaladas y el capitán de éste será premiado con un par de botines de football.

**Las canchas**

Están situadas en el estremo oriente de la Avenida Hipódromo Chile; se llega a ellas por carros 6 y 29, bajándose en la Plaza Chacabuco.

Se han arreglado lo mejor posible y habrá un servicio especial de buffet. Las boleterías funcionarán desde las 13.30. No se darán contraseñas. La entrada general valdrá sesenta centavos y a tribunas un peso; los niños pagarán cuarenta centavos y las señoritas tendrán entrada libre a la cancha.

---

**ASOCIACION INFANTIL DE FOOTBALL.**—Partidas que se jugarán hoy.

Primera serie A:

Esperanto I con Peneca I; cancha, Escuela de Artes; hora, 9.15; árbitro, señor Luis Heredia.

Gimnástico I con Esperanto I; cancha, Escuela de Artes; hora, 10.45; árbitro, señor Humberto Peña.

Tercera serie:

Gimnástico III con G. Argomedo I; cancha, Escuela de Artes; hora, 9.45; árbitro, señor Luis Heredia.

Directores de turno: el directorio de la Asociación.

**LOS CARRERAS I con LONDRES I.**—Hoy, a las 16.30 horas se llevará a efecto este amistoso en las cancha de Los Carreras, Parque Cousiño.

**BELGICA F. C. v. REGIMIENTO PUDETO F. C.**—Hoy, a las 16 horas, se jugará este amistoso en la cancha de la Escuela de Artes.

**TRICOLOR ROYAL F. C.**— Se les ruega a los socios que pasen a firmar los formularios de la Liga Metropolitana hoy en la mañana a la secretaría Andes 2862.

**ELEUTERIO RAMIREZ F. C.** — Hoy, a las 9 horas se reunirán en Seminario 663 los jugadores del primer equipo de este club a fin de retratarse con la Copa Unión A.

**SPORTIVO NACIONAL v. MILAN F. C. DE PEÑAFLOR.**—Por resolución de última hora, el Sportivo Nacional acordó jugar hoy la partida pendiente con el referido Club de Peñaflor, a las 15 horas.

**LIGA BANCARIA.** — Calendario oficial para 1919:

Abril 26: Morrison y Cía versus Huth y Cía.

Mayo 3: Morrison y Cía versus Cable West Coast, Chilian Electric versus Banco de Chile.

Mayo 10: Banco de Chile versus Huth y Cía.

Mayo 17: Chilian Electric versus Huth y Cía., Banco Español versus Banco de Chile.

Mayo 24: Huth y Cía versus Cable West Coast, Banco Anglo versus Grace y Cía.

Mayo 31: Huth y Cía versus Grace y Cía.

Junio 7: Banco Español versus Morrison y Cía., Huth y Cía. versus Banco Anglo.

Junio 14: Banco Español versus Banco Anglo.

Junio 21: Morrison y Cía. versus Chilian Electric, Banco Español versus Huth y Cía.

Junio 28: Banco Español versus Cable West Coast.

Julio 3: Banco Anglo versus Cable West Coast.

Julio 12: Banco Anglo versus Chilian Electric.

Julio 19: Chilian Electric versus Grace y Cía.

Julio 26: Banco Español versus Chilian Electric.

Agosto 2: Banco Español versus Grace y Cía.

Agosto 9: Grace y Cía. versus Cable West Coast.

Agosto 16: Morrison y Cía. versus Banco Anglo.

Agosto 23: Banco de Chile versus Cable West Coast.

Agosto 30: Chilian Electric versus Cable West Coast.

Setiembre 6: Banco de Chile versus Grace y Cía.

Setiembre 17: Banco de Chile versus Banco Anglo.

Setiembre 20: Morrison y Cía versus Grace y Cía.

Agosto 27: Banco de Chile versus Morrison y Cía.

**NATIONAL STAR versus IBERICO BALOMPIE.**—Hoy, a las 15.45 horas en la canch ade la Academia de Humanidades, se llevará a efecto este amistoso. A las 14 y media jugarán, como preliminar, los segundos equipos de los nombrados. clubs.

**ASOCIACION DE REFEREES DE CHILE.**—El Miércoles próximo celebrará sesión de directorio esta institución a fin de tratar todo lo relacionado con la próxima temporada de football.

La sesión se verificará en casa del señor Alfredo Betteley, Catedral 1272, a las 19 horas.

A esta sesión podrán asistir todos los señores aspirantes que deseen dar su nuevo examen oral.

Se recomienda en forma especial la asistencia a todos los señores directores, a los referées oficiales y a las personas que aún no hayan rendido sus .primeras prácticas.

**TUCAPEL F. C.**—Hoy, a las 15 horas en la Plaza Italia, se reunirán los socios de esta institución con el objeto de dirigirse a una quinta de Ñuñoa, donde se desarrollará, a las 16 horas, una fiesta en celebración del décimo aniversario del club.

Concurrirán a esta reunión el presidente honorario señor Agustín López Salinas, quien ha sido especialmente invitado.

El local indicado para la fiesta se encuentra en la Avenida Larraín, frente a la Municipalidad de Ñuñoa.

**GIMNASTICO CON ESPERANTO.**—Los primeros equipos de estos clubs jugarán hoy a las 10.15 horas en la cancha de la Escuela de Artes, el match final por la primera serie de la Asociación Infantil.

**LIGA METROPOLITANA DE DEPORTES.**—El Jueves se reunión el directorio de esta Liga, tomando, entre otros, los siguientes acuerdos:

1.o Efectuar el Domingo 27 del presente, un encuentro complementario de 20 minutos entre los primeros cuadros del Green Cross y Unión Chilena a fin de definir la competencia de la Copa de Honor de 1918. El match será de 10 minutos por lado y con los jugadores inscriptos en los registros de la Liga el año pasado.

2.o Celebrar un contrato para tomar la cancha Academia por dos años, comprometiéndose la Liga a construir baños y tribunas.

3.o Comisionar a don W. Berroeta para que confeccione un plano a fin de hacer estas construcciones.

4.o Efectuar en la próxima semana la primera junta general de clubs a fin de elegir el directorio definitivo.

5.o Exhibir los premios que se darán a los vencedores de la temporada pasada en una casa comercial.

6.o Facilitar la cancha oficial al Santiago Rangers por el Domingo 7

—Han retirado formularios de inscripción los siguientes clubs:

Miraflores, Santiago Rangers, Santiago National, Santiago Badminton, Tricolor Royal, Capitán Prat, Emblema Nacional, Sportivo El Globo, Sportivo Alianza, José Tocornal, Baquedano, Green Cross, Sargento Menadier, Sportivo Libertad, 25 de Mayo, Carlos Condell, Estrella Oriental, Small Star y Carioca.

Esta última noticia nos ha sido suministrada por la secretaría de la institución.

**SPORTVEREIN F. C.**—Los jugadores señores Ortúzar, Weber, Zwanzger, Schueberger, Abel, Krausse, Bastidas, Grebe, Jara, Pérez, Bustos, Volkwein y Binder que tomarán parto en el campeonato por la Copa Chile Argentina, deberán encontrarse hoy a las 14 horas en la cancha Independencia número 1.

**LOS VIEJOS F. C.**— Mañana se llevará a efecto en la cancha de la Liga Metropolitana, a las 8.30 horas, el primer práctice de selección del equipo formado por los jugadores retirados de los fields santiaguinos y que pertenecen a la institución de Los Viejos F. C.

Se avisa a los socios que el Domingo 20 del presente se llevará a efecto el intercity club match concertado con el cuadro porteño del Club Santiago Wanderer, team Old Boy.

El plazo para retirar los uniformes de la casa Gath y Chaves expira el Sábado 12, por lo que se recomienda encarecidamente a cada jugador activar esta diligencia.

**5 DE ABRIL F. C.**—La Asociación de Football de Santiago ha recibido una comunicación de los jugadores de este Club en que solicitan inscripción en sus competencias.

El secretario accidental señor J. M. Valdés nos pide citar a una reunión que con el objeto de tomar varios acuerdos se efectuará hoy, a las 15 horas en el Parque Cousiño, a los siguientes jugadores: P. Mella, P. Duarte, S. Rivera, D. Vergara, V. Tonacca, O. Días, B. López, M. Arriagada, M. Acevedo, L. Jorquera, E. Orellana, S. Torrejón, J. Núñez y L. González.

**LA COPA FRANCISCO DE B. ECHEVERRIA.**— Este valioso trofeo obsequiado por el distinguido deportistas cuyo nombre lleva y que será disputado por los clubs residentes al oriente de la ciudad en una serie libre de la Asociación de Football de Santiago, se está exhibiendo en la casa Gath y Chaves.

**ASOCIACION DE FOOTBALL DE SANTIAGO.**—Las inscripciones para la serie Francisco de B. Echeverría se clausurarán el 15 del presente y se reciben diariamente en Santo Domingo 1223 y en Villa Iris, Ñuñoa.

—Sólo hasta el Lunes próximo a las 18 horas, en Santo Domingo 1223, habrá tiempo para llenar los requisitos de la inscripción en la competencia ordinaria.

—Los equipos que actuarán en el campeonato de mañana no podrán hacerse representar por jugadores cuyos formularios no hayan sido presentados a más tardar hasta hoy.

—El directorio se reunirá el Martes próximo a las 21 horas, en Ahumada 242, a fin de sortear el calendario de la competencia ordinaria y de fijar partidas para el campeonato para el Domingo 13.

**ASOCIACION ESCOLAR DE DEPORTES.**—El Miércoles se reunió el directorio y se procedió a nombrar la siguiente mesa directiva:

Presidente, señor Luis E. Baeza.
Vice, señor Arturo Flores.
Tesorero, señor Enrique Silva P.

Se tomaron los siguiente acuerdos:

Inaugurar la temporada deportiva el día 27 de Abril con un campeonato con el siguiente programa: carrera de 100 metros; 200 metros; 400 metros; 400 metros, posta; salto largo; garrocha; salto alto.

Establecer los récords escolares en todo el país y solicitar su reconocimiento a la Asociación de Deportes Atléticos de Chile.

Las inscripciones para cada prueba valdrán 40 centavos.

Mandar circulares a los establecimientos de instrucción secundaria, dando cuenta de esta fiesta.

Comisionar al señor Lecaros para que pase a los colegios a activar las inscripciones.

No admitir en la competencia a alumnos que sigan cursos sueltos en los colegios.

Solicitar de la Asociación de Football de Chile el reconocimienao de la Asociación Escolar.

Celebrar sesión los días Lunes a las 18 1|2 horas en la secretaría, Bandera 657.

## POLO

**HOY SE INICIA LA TEMPORADA.**—A las 15 horas de hoy se inaugurará la temporada de juegos en la cancha del Club Hípico.

Intervendrán los siguientes cuadros:

Blancos: R. von Schroedrs, A. Soto B., R. Jaramillo y A. Cousiño.

Azules: N. Robbins, A. Covarrubias, M. Ferrier, A. Vicuña y O. Krause.

Servirá de empire (referee) el señor Ernesto Clark.

## CICLISMO

**CLUB CICLISTA CHILE.— Excursión a San Felipe.**—Aprovechando el feriado de Samana Santa y siguiendo la costumhbre de años anteriores, de efectuar en estos días una excursión de gran aliento, varios socios de este club han acordado llevar a efecto en estos días una excursión al pueblo de San Felipe, punto del cual han sido invitados por varios sportsmen y vecinos de la localidad.

Para hoy a las 13 1|2 horas están citados los socios de esta club con el fin de efectuar una excursión a uno de los pueblos de los alrededores de Santiago.

Punto de reunión: Alameda esquina de San Diego.

**LA EXCURSION Y ELIMINATORIA DE HOY.**—Hoy a las 15 horas desde la estatua Ercilla partirán los Centenarios con el fin de efectuar la excursión anunciada para ir a hacerle una visita al campeón Alejandro Vidal, que como se sabe, presta sus servicios en el Regimiento Ferrocarrileros.

En la mañana, a las 7, se efectuará la carrera eliminatoria para nombrar el equipo que representará a este club en la carrera de Las cinco horas, a efectuarse el 13 del corriente.

**CLUB CICLISTA LIBERTAD MAIPU.**— Este club, en su última reunión, acordó llevar a efecto hoy Domingo una excursión reglamentaria al vecino pueblo de Maipú.

Reina entusiasmo entre los socios para concurrir a esta excursión, por tratarse de la celebración de un glorioso aniversario.

Entre los números del programa figura una carrera ciclista de ida y vuelta a la Rinconada de Lo Espejo, partiendo desde la Avenida 5 de Abril.

La hora de partida para los excursionistas será a las 6 1|2 h. desde Matucana esquina Santo Domingo.

## ATLETISMO

**IBIS SPORTING CLUG.** — Programa del campeonato atlético que tendrá lugar hoy en Lo Herrera:

1.o Carrerade resistencia, 1,600 metros.
Campeonato de tirar la bala de cuero.
Carrera corta, 100 metros.
Campeonato de tirar la cuerda.
Carrera plana, 400 metros.
2.o Carrera de ensacados.
Carrera de vallas
Match de football, 2.a partida por la copa Fco. de B. Echeverría.

Los socios deberán tomar los trenes que parten de Alameda a las 8 1|4.

**INTERNADO ATLETICO.**—Los socios de esta institución y los aspirantes deberán reunirse hoy a las 9 1|2 horas en Santo Domingo 3535, con el fin de iniciar el entrenamiento y firmar los formularios respectivos.

Se invita especialmente al entrenamiento hoy a los socios que no hayan participado en los torneos anteriores, pues la primera reunión del año de la Sociedad Atlética de Santiago ha sido reservada para novicios.

**CENTRO SPORTIVO DIEGO PORTALES.**—En la sesión celebrada el Viernes se acordó efectuar una nueión en los salones de "El Diario Ilustrado" a fin de resolver si se disuelve o no la institución. Oportunamente indicaremos la fecha de esta asamblea.

---

**CLUB NACIONAL DE PAPERCHASE.**—El Jueves 10 del mes en curso, a las 21 1|2 horas, tendrá lugar la junta general de socios en los salones del Club.

Se nos pide hacer presente a los socios la importancia de esta reunión, ya que en ella se dará cuenta de la labor realizada por el directorio que termina ese día sus funciones y se procederá a elegir el que dirigirá a la institución en la nueva temporada.

## EXCURSIONISMO

**ANDINOS EXPLORADORES DE CHILE, CUERPO MAIPU.** — En la última sesión tomó los siguientes acuerdo:

1.o Trasladarse en la mañana de hoy al vecino pueblo de Maipú a fin de efectuar la acordada visita al monumento; punto de reunión, estación Alameda, a las 8 horas.

2.o Aceptar como socios activos a los señores Moisés Mujica y Enrique Lorca, ambos patrocinados por el socio Juan Gálvez Mackenzie.

¿QUIERE UD. COMER BIEN?

"No alimenta lo que se come sino lo que se digiere".

MANUAL PRACTICO DE COCINA

Obra indispensable para cocineras y para las señoras que desean intervenir en la cocina y en la casa.

Por Carmen de Burgos (Colombine)

Precio de réclame: $ 7.50

Grimm & Kern
LIBRERIA Y ALMACEN DE MUSICA
AHUMADA 99, ESQ. MONEDA

## BOX

**JACK MARTINEZ ENTRE NOSOTROS.** — Después de un corto viaje a Panamá, ha regresado el manager Jack Martínez, que fué al extranjero con el objeto de contratar algunos boxeadores para hacer peleas con los nuestros.

Martínez sólo trae a Kid Moro, espléndido peso liviano.

**ASOCIACION DE CENTROS DE BOX DE SANTIAGO.** — El secretario de la Asociación cita para hoy Domingo 6, a las 11.45 horas, en la Imprenta "La Unión" (Agustinas entre Ahumada y Bandera), a los señores delegados de los centros afiliados a esta Asociación.

El objeto de esta citación es para tomar fotografías, por lo que se encarece la asistencia.

**ENRIQUE MORALES, DESAFIA.** —Hemos recibido de este profesional un desafío a todos los boxeadores de su categoría.

Morales es conocido como boxeador en el norte, donde ha desarrollado su carrera pugilista.

Morales pesa 61 kilos.

**BALSA, OPERADO.** — Este conocido boxeador ha sido sometido a una operación en la mano derecha, con motivo del accidente sufrido en su match con Fuentes. Le deseamos pronta mejoría.

**SOLIS - ROBERTS.** — Estos dos conocidos boxeadores sostendrán un match a 10 vueltas en el Circo Very Strong.

La fecha elegida para este match es el 10 del presente.

---

# CONTRIBUCION
DEL
# ALCANTARILLADO
DE SANTIAGO

Esta contribución debe pagarse por trimestre anticipado en la Dirección del Alcantarillado y Pavimentación de Santiago, Moneda N.o 830, de 10 a 11½ y de 13½ a 16 horas, durante los meses de Enero, Abril, Julio y Octubre.

Expirados estos meses, se cobrarán intereses penales y transcurrido el trimestre respectivo se procederá al cobro judicial.

En consecuencia, durante el presente mes de Abril se pagará sin intereses penales la contribución corespondiente al 2.o trimestre del presente año.

Se advierte que no se admitirá el pago sin haber cancelado previamente los recibos atrasados con sus correspondientes intereses y costas judiciales.

Santiago, Abril de 1919.

6-D EL DIRECTOR

Vidrios Planos

Colocamos y vendemos vidrios de todas clases a los precios más bajos que hay en plaza.
Sírvase pedir presupuestos a esta Casa.

PIMSTEIN HNOS.
COMPAÑIA 2015, FRENTE PLAZA BRASIL. — TELEFONO 731
NOTA.—Atiende pedidos de provincias.

VIÑA
CONCHA y TORO

Obsequiará a sus clientes con un
SORTEO DE 25,000 PESOS
que se efectuará ante notario el
6 de Septiembre de 1919

Distribuído en la siguiente forma:

| | |
|---|---|
| 1 GRAN PREMIO de... ... ... ... ... ... | $ 10,000 |
| 3 premios de $ 1,000... ... ... ... ... | 3,000 |
| 10 premios de $ 500... ... ... ... ... | 5,000 |
| 20 premios de $ 200... ... ... ... ... | 4,000 |
| 30 premios de $ 100... ... ... ... ... | 3,000 |
| 64 premios | $ 25000 |

Por cada CUARENTA PESOS de compra se regalará un número.
Los vales se canjean en la Oficina:
MONEDA N.o 1030
y en la Bodega:
MANUEL RODRIGUEZ 42

## Propiedades

En calle Santa Rosa, tercera cuadra, casa 15 por 60 metros, 12 piezas habitaciones y servicios, 3 patios
**$ 75 000**

Casita dos pisos independientes, a dos cuadras de Alameda, muy central
**$ 26 500**

Gran propiedad antigua en calle del Carmen, 25 por 114 metros
**$ 80 000**

Cité barrio Estación, 7 buenas casitas, 2 a la calle, 17.50 por 70 metros, gran sitio para edificar más casitas
**$ 30 000**

Ricardo Santa Cruz, cerca Carmen, casa 6 piezas habitación, 3 de servicio, 2 patios
**$ 23 000**

Calle Olivos, cerca Independencia, 3 patios, 9 buenas piezas habitación y servicios; bonito parrón, gas, etc., con facilidades de pago
**$ 25 000**

Casita en calle López, 7 habitaciones y servicios, muy buena construcción
**$ 17 500**

Y muchas otras en distintos barrios, desde $ 4 000 a $ 80 000.

Tramito préstamos al 6, 7 y 8% en Bancos y Caja Hipotecaria.

**ALEJANDRO OLEA R.**
Compañía 1065. Oficina 18.

---

## CAJA DE CREDITO HIPOTECARIO

### REMATE JUDICIAL

El 14 de Abril de 1919 a las 13 horas se rematará en el Quinto Juzgado Civil de Santiago la propiedad de la Calle Santa Rosa N.o 135 a 139 de esta ciudad.

**MINIMUN $ 57 851 80**

que se enterará: a) reconociendo $ 13.988.10 saldo de una obligación hipotecaria a favor de la Caja; b) reconociendo $ 13.297.35 saldo de una obligación hipotecaria a favor de la Caja; c) con $ 20.000 que se pagará al contado en dinero efectivo; y d) con $ 10.566.35 a seis meses plazo.

Bases y antecedentes en la Secretaría del Quinto Juzgado Civil de Santiago.

Títulos en el Archivo de la Caja Hipotecaria.

---

## Carretón o Carretela

se necesita en la Dirección de Subsistencias (Intendencia), para transportar mercaderías diariamente.

6-D

---

## PRENSA

**para estrujar lingue de curtiembre, compra.**

**Casilla 1838**

6-D

---

SYRGOSOL
cura radicalmente la
BLENORRAGIA
se vende en todas las farmacias
GRATIS el libro: "La Blenorragia y su tratamiento"
á quien lo solicite, contra
franqueo $0.10. Discrecion absoluta
MONUMENT CHEMICAL Co.
SANTIAGO. Cas. 2196

---

## COMPAÑIA DE LOTA Y CORONEL

### Dividendo N.o 55

Desde el Miércoles 2 del corriente, los señores Accionistas podrán cobrar, tanto en Valparaíso como en Santiago, en el Banco de A. Edwards y Compañía, el dividendo final de $ 5 de 18 d., a razón de $ 10 moneda corriente, por acción, acordado en Junta General de esta fecha.

Valparaíso, Abril 1.o de 1919.

10-D EL GERENTE.

---

## ARTICULOS PARA REGALOS

**GRAN SURTIDO - DE - NOVEDADES**

**Plaquées = Fantasía**

CENTROS -- TINTEROS -- FLOREROS
JARDINERAS--BOMBONERAS
PORCELANA Y LOZA INGLESA
Servicios de mesa--Servicios de Fruta
Servicios pescado -- Maceteros -- Fruteros

**Casa Falconi = San Diego 185**

---

## A los Señores Médicos

## YAHOURTH

### Ahumada 50

Es superior a cualquier producto similar:

1.o **PORQUE** es preparado con la mejor leche (de la Asociación Lechera);

2.o **PORQUE** se usa leche completa (no hay descremadora);

3.o **PORQUE** se prepara con culturas frescas de Buenos Aires (ningún fabricante alemán puede conseguir hoy culturas frescas);

4.o **LAS LISTAS** de médicos que recomendaban el producto elaborado por el doctor Aguirre, hoy día no tienen ningún valor, porque dicho doctor ya no inspecciona el producto aquel.

**EXIJASE**

## YAHOURTH

**DEL "CAFE BUENOS AIRES"**

**Ahumada 50**

---

El aceite ha sido proclamado en todos los tiempos, como El Panaceas más eficaz para la conservación y hermoseamiento de las cabelleras. Todos los tratadistas han estado de acuerdo en reconocerlo así, por eso es que todo el mundo debe preferir **EL ACEITE VEGETAL**

## Gotas Divinas

a cualesquier otro tratamiento. Este maravilloso aceite tiene todas las cualidades necesarias para la higienización y conservación de los cabellos. Restaura los cabellos blancos a su exacto color natural primitivo, desapareciendo por consiguiente las canas. Quita completamente la caspa, que es la causante de la caída del pelo, evitando por consiguiente la calvicie.

**Depositario:**
**BOTICA GREVE**
**Ahumada 246**

x-2003-6-d

---

U. Orellana L.

## Sociedad Cooperativa MILITAR

**Capital $1.125,000.00**

**NATANIEL 76**

HONGOS Y
CALAÑEES INGLESES
COLORES DE MODA
ALTA NOVEDAD
PRECIOS CONVENIENTES

**VENTAS AL PUBLICO**

**Importación directa = NATANIEL 76**

---

**Llegó! Llegó!**

**EL INCOMPARABLE**

## JABON DE LA TOJA

Compuesto de sales naturales y medicinales de LA TOJA (Pontevedra) (España).

**UNICO EN EL MUNDO**

Pídase en las buenas Farmacias y Tiendas.

---

## Establecimientos Químicos del Recreo

**RECREO - VALPARAISO**

**(Camino Plano) - Casilla 4325. - Teléfono Inglés 39, Recreo**

Ofrecen los siguientes productos a precio de fábrica, por grandes y pequeñas cantidades:

**CARBOLINEUM.** — La pintura más económica y la mejor para madera.

**NAPHTO-CARBOL.** — Desinfectante aprobado y recomendado por el Instituto de Higiene.

**BARNIZ NEGRO IMPERMEABLE Y ANTICORROSIVO.** — El mejor para fierro, carpas de lona, madera y alambre.

**NAFTALINA EN ESCAMA** para cueros.

**NAFTALINA EN POLVO** para desnaturalizar sal.

**NAFTALINA EN BOLITAS.**

**BREA** para lanchas, para techos y pavimentos.

**BENZOL.**

**ANTISARNICO PARA BAÑOS DE OVEJAS.** — Aprobado por la Dirección General de Ganadería del Ministerio de Agricultura de la República Argentina.

**PRIMER PREMIO MEDALLA DE ORO**, en la Exposición de Industrias de 1916. **DIPLOMA DE HONOR** de la Sociedad Fomento Fabril

AGENTES PARA LA VENTA:

**Establecimiento Veterinario "LA HACIENDA"**

SANTIAGO, PASAJE BALMACEDA, No. 1 :: TELÉFONO INGLÉS 558

---

**CABALLEROS Y JOVENES, SI QUIEREN VESTIR ELEGANTEMENTE Y QUE SU TRAJE SEA DE DURACION Y ECONOMICO, DEBEN ACUDIR A LA SASTRERIA**

## LA MODA IDEAL

**PUENTE 622**

LA QUE ACABA DE RECIBIR UN ESPLENDIDO SURTIDO DE CASIMIRES IMPORTADOS Y A PRECIOS QUE ESTAN AL ALCANCE DE TODO EL MUNDO.

Hagan un ensayo para que se convenzan y quedarán bien servidos!

---

## INSPECCION DE CASAS DE PRESTAMOS

## SALDOS DE REMATES

Se comunica al público que en conformidad a lo dispuesto por el Art. 2.o de la ley 3055, de 17 de Enero de 1916, la suma de cuatro mil cuarenta y siete pesos sesenta y dos centavos ($ 4,047.62), resultante de los saldos de los remates de prendas que no cobraron los empeñantes y que corresponden al mes de Marzo de 1919, pasa a disposición del Consejo Superior de Habitaciones Obreras, para incrementar los fondos a poblaciones higiénicas.

Santiago, 5 de Abril de 1919.

EL INSPECTOR.

# INFORMACIONES COMERCIALES, INDUSTRIALES Y AGRICOLAS

## CAMBIO

| | |
|---|---|
| BANCARIO | 10 1\|2 |
| COMERCIAL | 10 9\|16 |

### EQUIVALENCIAS DEL CAMBIO BANCARIO

| | |
|---|---|
| 1 £ VALE | $ 22.85.71 |
| 1 DOLAR | 5.02 ¼ |
| 1 FRANCO | 0.84.74 |
| 1 LIRA | 0.75.47 |
| 1 PESETA | 1.01.26 |
| 1 NAC. ARGENTINO | 2.19 ½ |

**PREMIO DEL ORO: 103.80 o|o**

### VALOR DEL PESO ORO DE 18 PENIQUES

Al cambio bancario de 10 1|2, un peso oro de 18 d vale $ 1.71.42, moneda corriente.

Siendo el recargo comercial de 103.30 por ciento, hay una diferencia de 32.38 por ciento.

Cambios fijados por los Bancos que se expresan:

**Banco de Chile**

| Plazas | 90 d\|v. | A la vista |
|---|---|---|
| Londres | 10 1\|2 | 10 5\|16 |
| París | 1.18 | 1.16 |
| N. York | | 8.02 1\|4 |
| Italia | 1.32 1\|2 | 1.30 1\|4 |
| España | 0.98 3\|4 | 0.97 |
| Argentina | | 2.19 1\|2 |

**Londres y Río de la Plata**

| Plazas | 90 d\|v. | A la vista |
|---|---|---|
| Londres | 10 1\|2 | 10 3\|8 |
| París | 1.18 | 1.16 |
| N. York | | 5.09 |
| España | | 0.97 |
| Uruguay | | 5.94 1\|4 |
| Argentina | | 2.19 1\|2 |

**Banco Español de Chile**

| Plazas | 90 d\|v. | A la vista |
|---|---|---|
| Londres | 10 1\|2 | 10 5\|16 |
| La £ vale | $ 22.86 | $ 23.27 |
| Peseta | $ 1.01.26 | $ 1.03.09 |
| Franco | $ 0.84.74 | $ 0.86.20 |
| Dólar | | $ 5.02.25 |

## BOLSA DE COMERCIO

### MOVIMIENTO

En la única rueda de ayer, el mercado de valores se vió bastante activo, anotándose un buen número de transacciones en Curanilahues, Oruros, Antofagastas, Viñas, Banco Francés, Cemento Melón y Gas de Santiago.

En bonos se operaron diferentes títulos, algunos de importancia, viéndose interés por estos valores. Los Hipotecarios 8o|o—1o|o fueron los más transados.

El valor de lo operado en acciones ascendió a 428,432.50 efectivos y 185,500 nominales en bonos.

### TENDENCIA

En acciones hubo alza, obteniendo avance todos los títulos transados.

En bonos mejoraron sus cotizaciones los Caja 6o|o—1o|o, Caja 7o|o—2o|o, Hipotecarios 7o|o—2o|o e Hipotecarios 8o|o—2o|o, bajando únicamente los Hipotecario 8o|o—1o|o.

### ULTIMAS COTIZACIONES

**Llallagua.**—Cierran a última hora con comprador a 288 1|2 par aAbril 24 y a 227 1|2 para Abril 10.

**Curanilahue.**—Cierran con transacciones a 212 para Abril 24.

**Antofagasta.**—Cierran a 139 comprador para Abril 24 y vendedor a 139 1|4 para esta misma fecha y a 139 para Abril 10.

**El cambio** cierra a 10 11|16, transacción mala.

### OPERACIONES EFECTUADAS AYER

**Unica rueda**

250 Curanilahue, Abril 10, 206.
100 Curanilahue, Abril 10, 206 1|2.
100 Curanilahue, 210.
700 Oruro, 18.
100 Oruro, 18 1|4.
250 Oruro, 18 1|2.
300 Antofagasta, 137.
100 Antofagasta, Abril 10, 137.
300 Antofagasta, Abril 10, 137 1|4.
100 Antofagasta, Abril 10, 137 1|2.
100 Viñas, Abril 10, 109.
300 Viñas, Abril 10, 109 1|2.
300 Viñas, Abril 24, 110.
300 Viñas, Abril 110 1|4.
600 Cemento Melón, 79.
2 San Bernardo, 109.
255 Gas de Santiago, 106 1|2.
1 Gas de Santiago, 107.
300 Banco Francés, 66.
28000 Caja 8o|o-1o|o, 105.
35000 Caja 7o|o-1o|o, 100 1|4.
1000 Caja 7o|o-2o|o, 100 1|8.
100 mil Hip. 8o|o-1o|o, 103.
17500 Hip. 8o|o-2o|o, 103.
1000 Hip. 7o|o-2o|o, 101.

### OFERTAS Y DEMANDAS

**Caja Hipotecaria 8o|o-1c|o.**—Transacciones por valor de 28,000 nominales, quedando vendedor por 18,000 a 105.

**Caja Hipotecaria 7o|o-1o|o.**— Transacciones por valor de 35,000 nominales, quedando comprador por 10 mil a 100 1|4.

**Caja Hipotecaria 7o|o-2o|o.**— Transacción por valor de 400 nominales.

**Caja Hipotecaria 6o|o-1o|o.**— Comprador por 3,000 a 94 3|4.

**Banco Hipotecario 8o|o-2o|o.**—Transacciones por valor de 17,500 nominales, quedando comprador por 15 mil a 102 3|4.

**Banco Hipotecario 8o|o-1o|o.**—Transacciones por valor de 100,000 nominales, quedando vendedor por 20 mil a 103.

**Banco Hipotecario 7o|o-1o|o.**—Comprador por 100,000 a 98 1|2

**Banco Hipotecario 7o|o-2o|o.**—Transacción por valor de 1,000 nominales.

**Garantizador 8o|o.**—Comprador por 3,000 corrientes a 83 3|4 y 9,000 año 906. a 85.

**Municipalidad, Privilegiados de Diciembre, 8o|o.**—Comprador por 1,000 a 100.

### ACCIONES BANCARIAS

**Chile.**— A 229 1|2 se ofreció comprar 100 acciones.

**Nacional.**— 200 acciones se pidieron a 58 1|2 y 50 a 59 y se ofrecieron 100 a 60.

**Hipotecario.**— A 675 se ofreció comprar 20 acciones y vender la misma cantidad a 690.

**Garantizador.**— A 19 se ofreció comprar 100 acciones.

**Francés.**— Se transaron 300 acciones por valor de 19,800 pesos, quedando comprador por 10 y 15 a 66.

**Italiano.**— Comprador por 200 acciones a 5 1|4.

### SOCIEDADES MINERAS

**Llallagua.**— Vendedor en rueda por 500 acciones a 227 1|4 para Abril 10 y 200 a 228 para Abril 24. Cierran a última hora con compradores a 228 1|4 para Abril 24 y a 227 1|2 para Abril 10.

**Gatico.**— A 12 para Abril 10 se pidieron 100 acciones.

**Oruro.**— Se transaron 1050 acciones por valor de 19,050 pesos, quedando comprador por 100 a 18 1|2 al contado.

**Curanilahue.**— Se transaron 450 acciones por valor de 95,150 pesos, quedando en rueda comprador a 210 al contado. Cierran a última hora con comprador a 212 para Abril 24.

**Colquiri.**— Comprador por 200 acciones a 2 1|8.

**Caylloma.**— Comprador por 1,000 acciones a 7 1|4 para Abril 24 y vendedor por 100 a 7 3|8 para Abril 10.

**Máfil.**— A 115 1|2 al contado se pidieron 100 acciones.

### SOCIEDADES SALITRERAS

**Antofagasta.**— Se transaron 800 acciones por valor de 109,725 pesos, cerrando a última hora con comprador para Abril 24 a 139 y vendedor para la misma fecha a 139 1|4 y para Abril 10 a 139.

### SOCIEDADES GANADERAS

**Tierra del Fuego.**— A 96 se ofreció comprar 100 acciones y vender 100 a 96 1|2.

### SOCIEDADES INDUSTRIALES

**Gas de Santiago.**— Se transaron 256 acciones por valor de 27,264.50 pesos, quedando comprador por 20 acciones a 106 y vendedor por 5 a 106 1|2.

**Laboratorio Chile.**— Comprador por 100 acciones a 84 1|2 y vendedor por la misma cantidad a 85.

**Electricidad Industrial.**— A 102 se ofreció comprar 50 acciones.

**Viña.**— Se transaron 1,000 acciones por valor de 109,825 pesos, quedando comprador por 100 a 110 para Abril 24 y vendedor por 500 al mismo precio para Abril 10.

**Malvoa.**— A 20 al contado se pidieron 500 acciones y se ofrecieron la misma cantidad a 22 para Abril 24.

**Cemento Melón.**— Se transaron 600 acciones por valor de 47,400 pesos, quedando comprador por 50 y 100 a 79.

**San Bernardo.**— Se transaron 2 acciones por valor de 218 pesos, quedando comprador por 18 y 100 a 109.

**Telégrafo Comercial.**— Comprador por 100 acciones a 42.

### EN LA BOLSA DE CORREDORES DE VALPARAISO SE TRANSARON

**Unica rueda**

1000 Oruro, 18.
500 Oruro, 18 1|2.
1100 Oruro, Abril 10, 18 1|2.
200 Oruro, Abril 24, 18 5|8.
800 Viñas, id., 108 1|2.
1200 Viñas, id., 110.
100 Viñas, id., 109 1|4.
100 Antofagasta, id., 136.
100 Antofagasta, id., 136 3|4.
100 Antofagasta, id., 137.
100 Penco, Abril 10, 144.

**Letras**

Vendedor: 10 17|32.
Comprador: 10 9|16.

**Oro**

Vendedor: 104.
Comprador: 103.80.

## RESUMEN DE LAS OPEERACIONES DE LA SEMANA

### EN LA BOLSA DE COMERCIO

Abrió la semana bursatil con bastante movimiento en títulos de sociedades. El Martes y Jueves fueron días de pequeña actividad, haciéndose notar por su crecido número de operaciones el Miércoles y Viernes, para cerrar el Sábado con la misma actividad del día precedente.

En bonos, fuera del Miércoles, que fué el día que menos operaciones se anotaron, los demás han sido más o menos activos, sobresaliendo el Martes, operándose en este día cerca de quinientos mil pesos.

### TRANSACCIONES

**Bonos**

| | |
|---|---|
| Caja 8o\|o-1o\|o | $ 397,200.— |
| Caja 8o\|o-2o\|o | 17,000.— |
| Caja 7o\|o-1o\|o | 158,000.— |
| Caja 7o\|o-2o\|o | 7,000.— |
| Caja 6o\|o-1o\|o | 8,000.— |
| Hipotec. 8o\|o-1o\|o | 768,500.— |
| Hipotec. 8o\|o-2o\|o | 35,500.— |
| Hiptec. 7o\|o-2o\|o | 5,000.— |
| Hipotec. 7o\|o-1o\|o | 35,000.— |
| Garantizador 8o\|o | 148,000.— |
| Mun. Priv. Dic. 8o\|o | 2,000.— |
| Valor total de lo operado en bonos | $ 1.581,200.— |

**ACCIONES**

| | | |
|---|---|---|
| | **Bancos** | |
| 972 | Chile | 223,588.00 |
| 200 | Español | 35,675.00 |
| 2130 | Nacional | 120,800.24 |
| 695 | Santiago | 105,776.50 |
| 46 | Hipotecario | 30,490.00 |
| 300 | Garantizador | 5,700.00 |
| 1461 | Francés | 96,370.00 |
| 1918 | Italiano | 10,384.50 |
| 2 | Popular | 250.00 |
| | | 629,034.24 |
| | **Mineras** | |
| 10370 | Llallagua | 2.338,760.00 |
| 200 | Oploca | 20,500.00 |
| 500 | Gatico | 6,000.00 |
| 2050 | Oruro | 36,800.00 |
| 1885 | Curanilahue | 379,725.00 |
| 10 | Totoral | 75.00 |
| 2000 | Caylloma | 16,000.00 |
| 100 | San Bartolo | 2,800.00 |
| 400 | Máfil | 57,700.00 |
| 300 | Domeyko | 1,637.50 |
| | | 2.859,997.50 |
| | **Salitreras** | |
| 16327 | Antofagasta | 2.227,633.50 |
| | **Ganaderas** | |
| 1485 | Tierra del Fuego | 143,017.50 |
| | **Industriales** | |
| 2115 | Gas | 218,430.00 |
| 306 | Electricidad Ind. | 30,282.00 |
| 1500 | Viña | 162,825.00 |
| 64 | San Bernardo | 7,010.00 |
| 6 | Vidrios | 1,075.00 |
| 100 | Telégrafo Com. | 4,200.00 |
| 200 | Tabacos | 13,900.00 |
| 810 | Cemento Melón | 64,140.00 |
| 60 | Vapores | 11,700.00 |
| 148 | Tattersall | 19,460.00 |
| | | 533,022.00 |
| | **Seguros** | |
| 120 | La Mapocho | 20,300.00 |
| | Valor total de lo operado en acciones | 6.413,004.74 |

Comparadas estas cantidades con las de la semana anterior, tenemos una diferencia a favor de los bonos de $ 430,200.00, y en contra de las acciones, de 235,445.51.

### ACCIONES QUE HAN SUBIDO

**Bancos**

Español de Chile, de 178 a 179.
Garantizador de Valores, de 18 a 19.
Francés, de 62 1|2 a 66.
Hipotecario de Chile, de 655 a 675.
Italiano, de 5 1|8 a 5 1|4.
Santiago, de 150 a 153.

**Mineras**

Curanilahue, de 192 a 212.
Domeyko, de 5 1|2 a 5 5|8.
Gatico, de 12 a 12 1|4.
Máfil, de 116 a 121.
Oruro, de 18 1|4 a 18 1|2.
Oploca, de 101 a 102.
Schwager, de 800 a 850.
Totoral, de 7 3|4 a 8 1|2.
Vacas, de 5 1|4 a 5 3|4.

**Salitreras**

Antofagasta, de 135 1|2 a 139.
Lastenia, de 21 3|4 a 23.
Loa, de 51 a 55 1|4.

**Ganaderas**

Aysen, de 65 a 67.

**Seguros**

La Americana, de 325 a 327.
La Mapocho, de 165 a 170.

**Industriales**

Cervecerías Unidas, de 370 a 399.
Electricidad, de 97 a 102.
Laboratorio Chile, de 81 a 84 1|2.
Malvoa, de 17 3|4 a 20.
Penco, de 140 a 14.
San Bernardo, de 108 a 109.
Tabacos, de 68 a 68 3|4.
Tattersall, de 142 a 145.
Telégrafo Comercial, de 41 1|2 a 42.
Vapores, de 191 a 205.
Vidrios, de 180 a 185 1|2.
Viña, de 105 3|4 a 110.

### DIVERSAS

B. de C. de S., de 95 a 105.

### ACCIONES QUE HAN BAJADO

**Bancos**

Popular, de 128 a 125.

**Mineras**

Caylloma, de 8 a 7 3|8.
Llallagua, de 236 1|2 a 227 1|2.
Lota y Coronel, de 190 a 188.
San Bartolo, de 28 a 26.

**Salitreras**

Agua Santa, de 136 a 132 1|2.
Castilla, de 12 a 11.

**Ganaderas**

Tierra del Fuego, de 98 a 96 1|2.

**Seguros**

La Santiago, de 270 a 268.

**Industriales**

Cemento Melón, de 81 a 79.
Globo, de 90 a 80.
Gas Santiago, de 107 1|2 a 106 1|2.
San Martín, de 1.05 a 1,00.

### BONOS QUE HAN SUBIDO

Caja 6-1 o|o, de 94 a 94 3|4.
Caja 6-2 o|o, de 94 a 94 1|2.
Caja 7-1 o|o, de 100 a 100 1|4.
Caja 7-2 o|o, de 100 a 108 1|8.
Garantizador 8 o|o, de 83 1|2 a 83 3|4.
Hip. Valparaíso 8 o|o, de 93 3|4 a 101 1|4.
Muncip. Priv. Dic. 8 o|o, de 100 a 100 1|2.

### BONOS QUE HAN BAJADO

Hip. 6-2 o|o, de 94 a 91.
Hip. 7-1 o|o, de 101 a 99.
Hip. 7-2 o|o, de 101 1|2 a 101.
Hip. 8-1 o|o, de 106 a 103.
Hip. 8-2 o|o, de 105 1|2 a 103.

Los bonos del Banco Hipotecario pagaron su cupón el 31 de Marzo próximo pasado.

### TENDENCIA

Por el detalle anterior se verá que la gran mayoría de los títulos de sociedades, como los bonos, han obtenido avance en sus precios, con relación al cierre de la semana anterior, viéndose el mercado durante la semana en revista de alza en ambos renglones.

### EL ESTAÑO EN LA SEMANA

El Viernes pasado cerró a £ 236.10 al contado y £ 234 a plazo.

El Lunes bajó £ 3 al contado y £ 2 a plazo.

El Martes bajó £ 7.05 al contado y £ 8 a plazo.

El Miércoles bajó £ 6.15 al contado y £ 6.10 a plazo.

El Jueves subió £ 3.10 al contado y £ 3.10 a plazo.

El Viernes subió, £ 2.15 al contado y £ 2.15 a plazo.

Por el detalle anterior se verá que el estaño durante la semana bajó £ 10.15 al contado y 10.05 a plazo.

Cerrando a £ 225.15 al contado y £ 223.15 a plazo.

### EL COBRE STANDARD EN LA SEMANA

El Viernes pasado cerró a £ 78 al contado y £ 76 a plazo.

El Lunes no varió al contado y bajó s. 15 a plazo.

El Martes subió £ 1 al contado y 2.05 a plazo.

El Miércoles subió £ 1 al contado y 1.10 a plazo.

El Jueves no varió.

El Viernes bajó £ 1.10 al contado y 1 a plazo.

Según el detalle se verá que el cobre Standard durante la semana subió s. 10 al contado y £ 2 a plazo, cerrando a 78.10 al contado y 78 a plazo.

### ELECTROLITICO DURANTE LA SEMANA

El Viernes pasado cerró a 83.

El Lunes subió 10 s.

El Martes no varió.

El Miércoles bajó s. 15.

El Jueves y Viernes no varió.

Por lo que se verá que el cobre electrolítico durante la semana bajó 5 chelines, cerrando a £ 82.15.

## MERCADO DE METALES

### Cobre

La cotización del cobre en Londres el día 5 fué de £ 78.

La cotización de plaza es como sigue por quintal métrico, entregable a bordo:

Cobre en barra, 135.55.
Ejes de 50 o|o, 58.82.
Escala de 133.
Mineral de 10 o|o, 7.07 3|4.
Escala de 80 3|4.
Cambio comercial, 10 9|16 d.

### Plata

La cotización de la plata en Londres el 5 fué de 48 7|16 por onza.

La cotización de plata por plata en barra a bordo es de 32.80 por marco.

### Salitre

Cotizamos el quintal:
95 o|o inmediato a 10|1.
96 o|o y 1 o|o a 10|5.

### Carbón

Cotizamos el carbón de piedra extranjero, por tonelada:
Cardiff Steam, nominal.
West Hartley, nominal.
Nacional, 95 a 110.
Americano, 100 a 105.
Australiano, nominal.

Según puertos, marcas y fecha de entrega.

**JACKSON Y CO.,**
Corredores-Valparaíso.

## ACCIONES Y BONOS

| | | Ultimas cotizaciones Pagado | Precios | |
|---|---|---|---|---|
| **BANCOS** | | | | |
| Chile | | 100 | 230 | c. |
| Español de Chile | | 100 | 179 | v. |
| Gar. de Valores | | 100 | 19 | c. |
| Francés de Chile | | 100 | 66 | c. |
| Hip. de Chile | | 200 | 675 | c. |
| Hip. Valparaíso | | 100 | 111 | c. |
| Italiano | | 20 | 5¼ | c. |
| Nacional | | 40 | 59 | c. |
| Popular | | 100 | 125 | c. |
| Talca | | 100 | 160 | v. |
| Santiago | | 100 | 153 | c. |
| Unión Comercial | | 20 | 7½ | c. |
| **SOCIEDADES MINERAS** | | | | |
| Antequera | £ | 1 | 0.50 | c. |
| Caylloma (pl.) | sh. | 5 | 7⅝ | v. |
| Colquiri (est.) | $ | 5 | 2¼ | tr. |
| Curanilahue (ca.) | | 100 | 212 | c. |
| Disputada (cob.) | | 25 | 10¼ | v. |
| Domeyko (cob.) | | 5 | 5⅝ | v. |
| Fortuna C. (est.) | | 10 | 12 | tr. |
| Gatico (cobre) | £ | 1 | 12¼ | c. |
| Llallagua (est.) | | 1 | 227½ | c. |
| Lota y Co. (car.) | $ | 20 oro | 188 | tr. |
| Máfil (car.) | | 50 | 121 | c. |
| Monte Bco. (est.) | £ | 1 | 2½ | v. |
| Oruro (est.) | $ | 20 | 18½ | c. |
| Oploca | £ | 1 | 102 | v. |
| Pintados (s. not.) | $ | 35 | 6¾ | c. |
| Pod. de Coll (c.) | £ | 5 | 31 | c. |
| S. Bartolo (cobre) | $ | 20 | 26 | tr. |
| S. J. Oruro (est.) | £ | 1 | 1 | c. |
| Schwager (carb.) | £ | 5 | 850 | tr. |
| Taltal (plata) | $ | 10 | 15 | c. |
| Totoral (plata) | $ | 10 | 8½ | c. |
| Vacas (oro) | | 10 | 5¾ | c. |
| **SOCIEDADES SALITRERAS** | | | | |
| Agua Santa | £ | 5 | 132½ | tr. |
| Antofagasta | $ | 25 | 139 | v. |
| Boquete | £ | 5 | 51 | c. |
| Castilla | $ | 20 | 11 | v. |
| Lastenia | £ | 1 | 23 | tr. |
| La Unión | $ | 20 | 6½ | c. |
| Loa | £ | 1 | 55¼ | tr. |
| Perseverancia | $ | 20 | 15 | v. |
| **SOCIEDADES GANADERAS Y AGRICOLAS** | | | | |
| Anglo Ch. Past. | | 1 | 7 | tr. |
| Aysen | | 1 | 67 | tr. |
| Chile-Argentina | | 1 | 11 | c. |
| Gente Grande | | 1 | 96 | tr. |
| Laguna Blanca | | 1 | 106 | tr. |
| Rupanco | $ | 10 | 40½ | c. |
| Tierra del Fuego | £ | 1 | 96½ | v. |
| Vallenar | $ | 20 | 45 | v. |
| **COMPAÑIAS DE SEGUROS** | | | | |
| La Alemana | $ | 25 | 270 | c. |
| La Alianza Ch. | | 25 | 68 | tr. |
| La América | | 25 | 62 | c. |
| La Americana | | 100 | 327 | c. |
| Araucanía | | 25 | 36 | c. |
| La Central | | 25 | 63 | c. |
| La Comercial | | 75 | 180 | c. |
| La Chilena C. | | 25 | 69 | tr. |
| La Española | | 100 | 250 | c. |
| La Francesa | | 50 | 170 | c. |
| La Franco Ch. | | 25 | 42 | c. |
| Germania | | 25 | 39 | tr. |
| La Iberia | | 62½ | 100 | c. |
| La Industrial | | 25 | 39 | c. |
| La Internacional | | 25 | 115 | c. |
| La Italia | | 100 | 300 | c. |
| La Mapocho | | 50 | 170 | v. |
| La Nacional | | 60 | 650 | tr. |
| Nueva España | | 75 | 200 | tr. |
| La Protectora | | 25 | 301 | tr. |
| La Santiago | | 50 | 268 | v. |
| La U. Chilena | | 50 | 610 | c. |
| La U. Nacional | | 60 | 70 | c. |
| **SOCIEDADES INDUSTRIALES** | | | | |
| Am. Shoe Fact. | $ | 100 | 100 | v. |
| Austral de Mad. | £ | 1 | 1⅝ | tr. |
| Buques y Mad. | $ | 50 | 60 | c. |
| Catres | $ | 100 | 65 | c. |
| Cemento Melón | £ | 1 | 79 | c. |
| Cerv. Unidas | $ | 100 | 399 | tr. |
| Diques | $ | 100 | 236 | c. |
| Chiclayo (azú.) | £ | 1 | 20 | c. |
| Electricidad | £ | 1 | 102 | c. |
| El Globo | $ | 100 | 80 | c. |
| Feria Izquierdo | | 100 | 80 | tr. |
| Gas Valparaíso | | 50 | 102½ | tr. |
| Gas Santiago | | 50 | 106½ | v. |
| Industrial | | 60 | 178 | c. |
| Laboratorio Ch. | | 25 | 84½ | c. |
| Malvoa | | 20 | 20 | c. |
| M. de la Vega | | 100 | 100 | tr. |
| Penco (R. de A.) | £ | 1 | 144 | tr. |
| Sal F. de Lobos | $ | 50 | 62 | c. |
| San Bern. (F. E.) | | 100 | 109 | c. |
| San Martín (F T.) | £ | 1 | 1 | v. |
| Tabacos | | 20 | 68¾ | tr. |
| Tattersall | | 100 | 145 | tr. |
| Tejidos Santiago | | 100 | 265 | c. |
| Telég. Comercial | | 25 | 42 | c. |
| Telég. Nacional | | 10 | 15 | v. |
| Transp. Unidos | | 50 | 45 | v. |
| Vapores S. A. | | 125 oro | 205 | c. |
| Vidrios | | 100 | 185½ | c. |
| V. del Mar. R. A. | £ | 1 | 110 | c. |
| **SOCIEDADES PETROLIFERAS** | | | | |
| Sud-Americana | $ | 3 | 0.25 | c. |
| **SOCIEDADES DIVEESAS** | | | | |
| B. de C. de S. | $ | 1250 | $105000 | c. |
| B. de C. de V. | | 5000 | 175000 | c. |
| Club Hípico | | 500 | 7500 | tr. |
| Créd. y Cons. | | 50 | 7½ | tr. |
| Hip. Chile | | 500 | 1000 | tr. |
| **BONOS** | | | | |
| C. 5 en £ (31 Ma. y 30 Se.) | | | 94 | v. |
| Caja 6-1 (15 En. y 15 Ju.) | | | 94¾ | c. |
| Caja 6-2 (30 Ab. y 31 Dic.) | | | 94½ | tr. |
| Caja 7-1 (15 En. y 15 Ju.) | | | 100¼ | c. |
| Caja 7-2 (15 En. y 15 Ju.) | | | 100⅛ | tr. |
| Caja 8-1 (30 Ju. y 31 Dic.) | | | 105 | v. |
| Caja 8-2 (30 Ju. y 31 Dic.) | | | 105 | tr. |
| Gar. 6 (30 Ju. y 31 Dic.) | | | 73 | tr. |
| Gar. 7 (30 Ju. y 31 Dic.) | | | 80 | c. |
| Gar. 8 (30 Ju. y 31 Dic.) | | | 83¾ | c. |
| Hip. 6-2 (31 Ma. y 30 Se.) | | | 91 | tr. |
| Hip. 7-1 (31 Ma. y 30 Se.) | | | 99 | tr. |
| Hip. 7-2 (30 Ma. y 30 Se.) | | | 101 | tr. |
| Hip. 8-1 (31 Ma. y 30 Se.) | | | 103⅛ | v. |
| Hip. 8-2 (31 Ma. y 30 Se.) | | | 103 | tr. |
| Hip. V. (31 Ma. y 30 Se.) | | | 101¼ | tr. |
| Mun. Stago. 8 (Privilegia.) | | | 100½ | tr. |

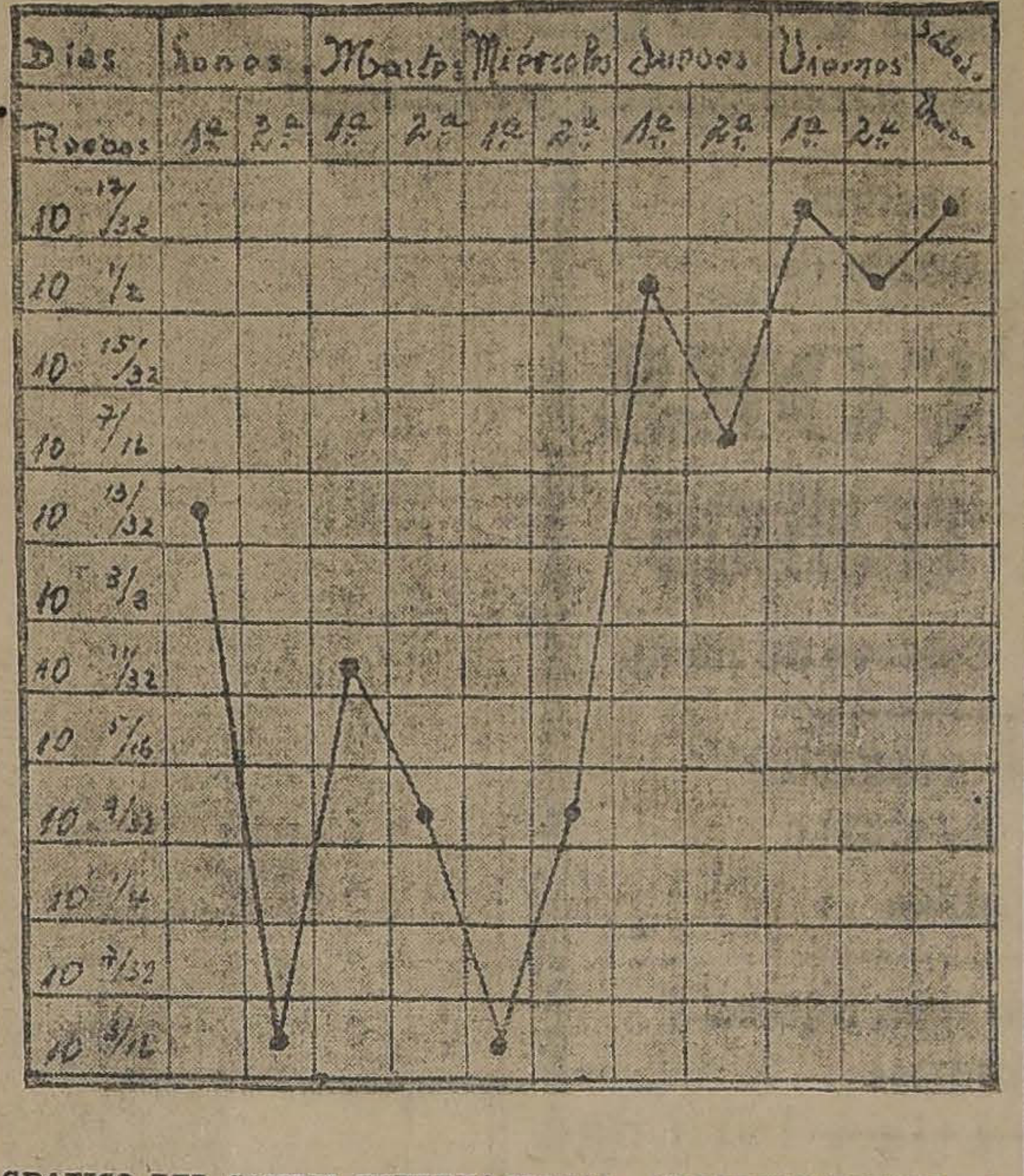

GRAFICO DEL CAMBIO INTERNACIONAL CORRESPONDIENTE A LA SEMANA DEL 31 DE MARZO AL 5 DEL PRESENTE.

## BOLSA DE PRODUCTOS

### SANTIAGO

**Operaciones efectuadas en la rueda de hoy.— Todos los precios son por quintal métrico, con saco, salvo estipulación contraria**

TRANSACCIONES REGISTRADAS

**Trigo blanco.**—Se ofreció comprar trigo blanco del centro a $ 32.50, sin saco, en Providencia, y vender a $ 33.50.

**Trigo candeal.**— Comprador trigo candeal fino, 33.

Vendedor, trigo candeal corriente, a 31.50.

**Cebada.**—Vendedor de cebada chevalier, a 31, en Graneros.

Comprador de cebada forrajera, a 26, en Bellavista.

**Frejoles.** — Vendedor de frejoles bayos, listos, a 34, en Valparaíso.

Vendedor de frejoles burros, listos, a 35, en Valparaíso.

Vendedor de frejoles caballeros, cosecha, a 54.50, Teno al norte.

Comprador frejoles caballeros, Mayo, Junio, a 54, Teno al norte.

Comprador frejoles caballeros, cosecha, a 53.50, Teno al norte.

**Garbanzos.**—Vendedor de garbanzos, nueva cosecha, a 50.

Comprador de garbanzos, nueva cosecha, a 45.50.

**Maíz.**—Vendedor de maíz amarillo, a 20, en Melipilla.

**Trébol.**—Vendedor de trébol exportación, a $ 150, los 46 kilos, estación.

**Transacciones registradas**

**Cebada.**—130 quintales de cebada forrajera de semilla a 28, bodega Santiago.

**Maíz.**—100 quintales maíz amarillo, a 19.50, en Santa Ana.

**Transacciones en rueda**

300 quintales frejoles caballeros, de la nueva cosecha a 54, Teno al norte, entrega Mayo Junio.

El Secretario.

## FRUTOS DEL PAIS

### COTIZACION SEMANAL

**de Ureta y Cía.—Agentes Comisionistas. — Agustinas 1085.— Casilla 1314**

**TRIGO**

**Trigo** blanco del centro, los 100 kilos, sin saco, en Providencia, a $ 33.

Id. blanco del sur, los 100 kilos, sin saco, en estación, según clase, a 28.

Id. candeal fino, los 100 kilos, con saco en Alameda, a $ 33.

Id. candeal corriente, los 100 kilos, con saco en Alameda, a $ 32.

**CEBADA**

**Cebada** inglesa, de 1.a clase, los 100 kilos, con saco en Alameda, de $ 28 a 30.

Id. inglesa de segunda clase, los 100 kilos, con saco en Alameda, de $ 17 a 19.

Id. del país cervecera, los 100 kilos, con saco, en Alameda, de $ 25 a 26.

Id. forrajera, los 100 kilos, con saco en Alameda, a $ 24.

**HARINA**

**Harina** flor cilindro, los 46 kilos, con saco, a $ 23.50.

Id. de segunda, los 46 kilos, con saco, a $ 15.

Id. candeal, los 46 kilos, con saco, a $ 20.

**FREJOLES**

**Frejoles** coscorrones, los 100 kilos, con saco, en estación, a $ 40.

Id. bayos chicos, los 100 kilos, con saco, en estación, de $ 28 a 29.

Id. bayos regulares, los 100 kilos, con saco, en estación, a $ 30.

Id. burritos, los 100 kilos, con saco, en estación, a $ 32.

Id. caballeros, los 100 kilos, con saco, en estación, a $ 54.

**PAPAS**

**Papas** cazuela, en bodega, de $ 13 a 14.

Id. domas, en bodega, de $ 13 a 14.

Id. coloradas, en bodega, de $ 12 a 13.

Id. ulloanas, en bodega, de $ 10 a 11.

**SEMILLAS**

**Semilla** de alfalfa chilena, los 100 kilos, con saco, en bodega, de $ 180 a 200.

Id. de alfalfa peruana, los 100 kilos, con saco, en bodega, no hay.

Id. de trébol rosado, los 46 kilos, con saco en bodega, a $ 150.

Id. de trébol rosado, clase exportación, los 46 kilos, con saco en bodega, a $ 140.

Id. de alfalfa de Provence, cosechada en Batuco, los 100 kilos, a $ 28.

**VARIOS**

**Avena,** los 100 kilos, con saco, en estación, de $ 17 a 18.

**Afrecho,** los 100 kilos, con saco en bodega, a $ 11.

**Afrechillo,** los 100 kilos, con saco en bodega, a $ 11.

**Cera,** los 46 kilos, en bodega, a $ 140.

**Carbón** de espino, el saco en bodega, de $ 10 a 11.50.

**Carbón** blanco, el saco en bodega, de $ 4 a 6.50.

**Lana** esquila Abril, ensacada, los 46 kilos, en bodega, de $ 130 a 140.

**Lana** esquila Marzo, enfardada, los 46 kilos, en bodega, de $ 120 a 130.

**Maíz** amarillo, los 100 kilos, con saco en Alameda, de $ 19 a 20.

**Maíz** colorado, los 100 kilos, con saco, en Alameda, a $ 17.

**Mantequilla**, los 46 kilos, en bodega, a $ 250.

**Miel,** los 46 kilos, en bodega, de $ 30 a 35.

**Nueces,** los 46 kilos, en bodega, a $ 43.

**Pasto** primer corte, los 100 kilos en bodega, a $ 6.

Id. segunda corte, los 100 en bodega, a $ 7.

**Quesos,** los 46 kilos en bodega, a $ 120.

**Quillay,** los 46 kilos en bodega, de $ 30 a 35.

**Sal de costa,** los 100 kilos en bodega, de $ 8.50 a 11.

URETA Y Co.

Santiago, 5 de Abril de 1919.

## SOCIEDAD ANONIMA FERIA IZQUIERDO

**Precios corrientes de la Feria de Animales del Sábado 5 de Abril de 1919.**

**Avenida Beauchef número 997**

**Terneros** de 1 año, mestizos, de 110 a 140.

**Vaquillas** de 1 1|2 año, mestizas, de 130 a 160.

**Vaquillas** de 2 años, mestizas, de 170 a 190.

**Novillos** de 1 1|2 año, mestizos, de 170 a 190.

**Novillos** de 2 años, mestizos, de 220 a 240.

**Vaquillas** de 3 años, mestizas, de 240 a 260.

**Novillos** de 3 años, mestizos, de 270 a 300.

**Novillos**, a media gordura, de 270 a 320.

**Novillos gordos**, de 320 a 360.

**Novillos** mestizos, gordos, de 380 a 400.

**Vacas** flacas, de 140 a 160.

**Vacas** mestizas, gordas, de 380 a 390.

**Vacas** preñadas, de 350 a 360.

**Vacas** paridas flacas, de 180 a 240.

**Vacas** paridas, a media gordura, de 280 a 350.

**Vacas** paridas, mestizas, de 380 a 450.

**Torunos** a media gordura, de 280 a 340.

**Torunos** mestizos, gordos, de 350 a 380.

**Bueyes** flacos, de 180 a 200.

**Bueyes** a media gordura, de 280 a 350.

**Bueyes** gordos, de 420 a 480.

**Bueyes** mestizos, de trabajo, de 380 a 400.

**Bueyes** mestizos, gordos, de 480 a 560.

**Corderos,** de 20 a 20.20.

Vacas al peso, de 0.62 1|2 a 0.88 1|2.

Bueyes al peso, de 0.69 a 0.83 1|2.

**Torunos**, de 0.65 a 0.72.

**Novillos**, de 0.63 a 0.74 1|2.

## SOCIEDAD NACIONAL DE PESCA

**Calle San Antonio 774**

**Pescado y marisco vendido y precios cobrados en el Mercado de Pescado y marisco.**

| | Kilo |
|---|---|
| Congrio colorado | $ 1.80 |
| Corbina | 1.80 |
| Róbalo | 1.40 |
| Lizas | 1.40 |
| Lenguado | 1.50 |
| Rollizos | 0.60 |
| Rayas | 0.60 |
| Cabrillas | 0.60 |
| Pejegallos | 0.40 |
| Pejerreyes (la docena) | 0.60 |
| Choros (la docena) | 1.80 |
| Jaivas (la docena) | 1.50 |

## VEGA CENTRAL

**(De la Sociedad del Mercado de la Vega)**

Revista diaria. Precios de venta de productos por mayor, término medio, según calidad:

**Acelgas,** $ 0.60 a 0.80 docena de atados.
**Arvejas,** $ 12 a 16 el saco.
**Alcachofas,** $ 4 a 12 el ciento.
**Apio** ensalada, $ 0.60 a 1 atado de 12 matas.
**Ajos,** $ 0.80 a 2 el ciento.
**Ají verde,** $ 2 a 2.60 el saco harinero.
**Achicoria,** $ 1.60 a 3 el ciento.
**Berros,** $ 0.10 docena de matas.
**Betarragas,** $ 8 a 13 el mil.
**Camotes,** $ 0.40 a 0.50 el kilógramo.
**Cebollas** cabezas, $ 1.80 a 4.50 el ciento.
**Coliflor,** $ 10 a 18 el ciento.
**Choclos,** $ 3 a 7.20 el ciento.
**Duraznos,** $ 0.30 a 0.60 el kilo.
**Granadas,** $ 0.40 a 0.50 el kilo.
**Lechugas,** $ 1.80 a 3 el ciento.
**Limones,** $ 8 a 12 el ciento.
**Melones,** $ 18 a 30 el ciento.
**Manzanas,** $ 0.40 a 0.50 el kilo.
**Orégano,** $ 1 a 1.60 docena de atados.
**Pimentón,** $ 1.20 a 3 el ciento.
**Papas** cazuela, $ 13 a 14 los 100 kilos.
**Papas** amarillas, $ 10 a 13 los 100 kilos.
**Porotitos** verdes, $ 12 a 16 el saco.
**Perejil,** $ 0.40 a 0.70 docena de atados.
**Pepinos** ensalada, $ 2 a 2.60 el ciento.
**Peras,** $ 0.40 a 0.60 el kilo.
**Porotos** granados, $ 9 a 12 el saco.
**Quesos** de toda leche, $ 6 a 20 docena.
**Repollos,** $ 17 a 30 el ciento.
**Rabanitos** franceses, $ 0.10 a 0.15 el ciento.
**Rábanos,** $ 2 a 3 el ciento.
**Sandías,** $ 15 a 30 el ciento.
**Tomates,** $ 0.80 a 1 el ciento.
**Tunas,** $ 0.40 a 0.50 el kilo.
**Uvas,** $ 0.30 a 40 el kilo.
**Yerba buena,** $ 0.50 a [illegible] na de atados.
**Zanahorias,** $ 0.50 a [illegible]
**Zapallos** tiernos, $ [illegible] to.
Zapallos del año, $ [illegible] to.

S.
FOR
luselas, Filaajitas 728, ba-
RO K
estudio Agus-

**Carretas que**

| | |
|---|---|
| Zapallos | |
| Cebollas | |
| Lechugas | |
| Papas | |
| Repollos | |
| Rábanos | 3 |
| Choclos | 21 |
| Sandías | 17 |
| Tomates | 13 |
| Apio | 2 |
| Ají | 4 |
| Ajos | 2 |
| Verduras | 8 |
| Porotos | 3 |
| | 160 |

Santiago, Abril 5 de 1919.

## MATADERO PUBLICO

### ENCIERRA PARA HOY

Abril 6.

Ayer se efectuó en los corrales del Matadero Público la siguiente encierra de ganado para la venta de hoy:

| | |
|---|---|
| **Ganado grande** | |
| **Bueyes** | 33 |
| **Novillos** | 35 |
| **Vacas** | 225 |
| **En vara** | 25 |
| **Totales** | 318 |
| **Ganado menor** | |
| **Cerdos** | 42 |
| **Corderos** | 852 |
| **Terneros** | 11 |
| **Totales** | 905 |

### PRECIOS DE LAS CARNES

Abril 5.

| | Clase | Por kilos |
|---|---|---|
| Carne buey | 1.a | 1.10 |
| Id. id. | 2.a | 1.04 a 1.08 |
| Id. id. | 3.a | 0.60 a 0.95 |
| Id. novillo | 1.a | 1.04 a 1.08 |
| Id. id. | 1.a | 0.94 a 1.02 |
| Id. id. | 3.a | 0.50 a 0.90 |
| Id. id. | 2.a | 0.94 a 1.02 |
| Id. id. | 3.a | 0.50 a 0.90 |
| Id. vaca | 1.a | 1.06 a 1.10 |
| Id. id. | 2.a | 0.96 a 1.04 |
| Id. id. | 3.a | 0.50 a 0.90 |
| Id. cordero | 1.a | 1.30 |
| Id. id. | 2.a | 1.00 a 1.10 |
| Id. id. | 3.a | 0.70 a 0.90 |
| Id. oveja | 1.a | 0.90 |
| Id. id. | 2.a | 0.70 a 0.80 |
| Id. id | 3.a | 0.40 a 0.60 |
| Id. cabro | 1.a | 0.70 |
| Id. id. | 2.a | 0.50 a 0.60 |
| Id. id. | 3.a | 0.30 a 0.40 |
| Id. cerdo | 1.a | 1.15 |
| Id. id. | 2.a | 1.00 a 1.10 |
| Id. id. | 3.a | 0.90 a 1.00 |
| Grasa en rama | | 1.30 a 1.40 |
| Sebo ovejuno | | 90 |
| Cuer vac mach | | 1.85 |
| Id. hembra | | 1.85 |
| Id. ovejuno | | 45 a 65 |

## REVISTA COMERCIAL DE PRODUCTOS Y FRUTOS DEL PAIS

**(Especial para LA NACION de Santiago)**

Generalmente ha sido poco lo que se ha hecho durante la semana en revista, notándose flojedad en los precios que tienden a bajar.

Los embarques efectuados en la presente semana corresponden a ventas hechas anteriormente.

### PRECIOS PUESTOS EN CARRO EN VALPARAISO

**Arvejas Petit-pois.**—Nada se embarca para el exterior, faltando por completo la demanda, pero hay tenedores que mantienen los precios esperanzados en órdenes que puedan llegar de un momento a otro del extranjero.

Cotizo:
Petit-pois sin brucos, a $ 40, los 100 kilos.

**Avena.** — El precio bordo Talcahuano es de $ 14.80 los 80 kilos. La mayor parte de las existencias listas, están comprometidas para Liverpool, y sólo se esperan fletes para conducirlas a su destino.

Cotizo:
$ 13.40 los 80 kilos en Talcahuano.

**Cebada.** — El mercado mantiene siempre mucho su precio cotizándose por la forrajera hasta $ 26 los 100 kilos a cuyo precio se han efectuado algunas importantes ventas.

La única partida embarcada para el exterior corresponden a 500 sacos remitidos para Mollendo.

La tendencia de este producto es siempre a la alza.

La cebada chevalier se ha vendido a $ 30 los 100 kilos.

Se siguen remitiendo importantes partidas de esta clase para la República Argentina.

**Cera.**—Por el vapor "Palena" se han embarcado para Nueva York 350 sacos. Los tenedores mantienen los precios de $ 150 los 46 kilos, pero los exportadores no ofrecen más de $ 140.

Cotizo:
$ 145 los 46 kilos.

**Frejoles.**—Muy escasas son las entradas al mercado de los de la nueva cosecha, pero irán aumentando poco a poco. Los precios de la clase blanca han bajado, aunque muy poco en vista de la falta de pedidos de importancia de los Estados Unidos.

De la clase de bayos, se han efectuado importantes transacciones para el Callao, habiéndose ya embarcado por el "Limarí" 1,000 sacos.

Cotizo:
Frejoles caballeros, a $ 58, los 100 kilos.
Frejoles coscorrones, a $ 52, los 100 kilos.
Frejoles bayos chicos, a $ 33, los 100 kilos.
Frejoles bayos regulares, a $ 35, los 100 kilos.
Frejoles bayos grandes, a $ 36, los 100 kilos.
Frejoles burritos, a $ 35, los 100 kilos.
Frejoles triguitos, a $ 52, los 100 kilos.
Frejoles mantecas, a $ 30, los 100 kilos.
Frejoles pallares, a $ 52, los 100 kilos.
Frejoles milagros, a $ 54, los 100 kilos.
Frejoles hallados, a $ 50, los 100 kilos.

**Garbanzos.**—Se sabe que la nueva cosecha será escasa por haberse dedicado la mayor parte de estos terrenos a la siembra de lentejas por la cual se obtienen mejores precios y siempre con más demanda que los garbanzos.

Los tenedores mantienen sus precios como sigue:

Cotizo:
Grandes, $ 60, los 100 kilos.
Regulares, $ 45, los 100 kilos.
Chicos, $ 40, los 100 kilos.

**Harina.** — Debido al alto precio que cotizan los molineros y representantes de éstos, los embarques para la exportación están paralizados por el momento.

Cotizo:
$ 24, los 46 kilos.

**Lanas.** — No hay alteración que anotar en los precios.

Por el vapor "Ortega" se embarcaron 103 fardos para Liverpool y el "Potosí" llevó 159 fardos para el mismo destino.

Cotizo:
Merino mestiza, $ 150, los 46 kilos.
Común, $ 120, los 46 kilos.
Negra, $ 110, los 46 kilos.

**Lentejas.**— Debido a la falta de fletes, los embarques para el exterior se encuentran paralizados por el momento. Las lentejas chicas de la zona de Constitución principian a llegar al mercado en pequeñas partidas que aumentarán a medida que la demanda sea más activa.

Cotizo:
$ 75, los 100 kilos.

**Maíz amarillo.**—Los precios han subido a $ 20 los 100 kilos.

**Miel de abejas.**—Ya principian a efectuarse importantes embarques para Liverpool y el Havre.

Los precios se mantienen firmes.

Cotizo:
$ [illegible]

ros que en el 16 sorteo que ha- J. salió favorecido el númbibición En el cuarto sorteo del Club Estalió favorecido el número 32. y se L en formación, cuota semanal 7 con derecho a $ 160.—Femenía y Cía. x-2016-6-D

EMPLEADA POCA EDAD NECEsítase cuidar niños. Rosario 1030. x-2015-6-D

te en los precios que han bajado.

Cotizo:
Por clases coloradas y blancas, a $ 13 el saco por partidas en Barón.

**Quillay.**—Con destino a Liverpool, se embarcarán en el "Potosí" 781 fardos.

Cotizo:
$ 70, los 100 kilos.

**Trigo blanco.**—Las cotizaciones en Santiago y sur no han variado durante la semana.

En Santiago se piden $ 34 por los 100 kilos, sin saco, y en el sur $ 29 los 100 kilos, también sin saco.

**Trigo candeal.**—Tampoco han sufrido alteración los precios de este cereal.

Cotizo:
$ 35, los 100 kilos, del redondo fino.
$ 32, los 100 kilos, por el corriente.

### EXPORTACION

Durante la semana se han efectuado los siguientes embarques por vía marítima de artículos para la exportación:

**Frejoles,** 50 sacos, por vapor "Guatemala, a Callao.

1,005 sacos, por vapor "Limarí", a Callao.

**Garbanzos,** 100 sacos, por vapor "Guatemala", a Callao.

50 sacos por vapor "Guatemala" a Guayaquil.

**Trigo,** 3,000 sacos por vapor "Ortega" a Mollendo.

**Miel,** 500 barriles por el vapor "Palena" a el Havre.

**Arvejas,** 30 cajones, por vapor "Guatemala" a Callao.

**Pasas,** 30 cajones, por vapor "Guatemala" a Callao.

**Cera de abejas,** 200 sacos, "Santa Luisa", a Nueva York.

**Lana,** 150 fardos por vapor "Potosí" a Liverpool.

**Quillay,** 500 bultos por vapor "Potosí" a Liverpool.

281 fardos, por vapor "Potosí" a Liverpool.

**Cobre,** 2,972 por vapor "Ortega" a Liverpool.

**Cebada,** 500 sacos por vapor "Ortega" a Mollendo.

**Ejes de cobre,** 120 para Liverpool.

**Plata en barra,** 15 para el Havre.

**Vino,** 70 barriles para Nueva York.

**Pasas,** 100 bultos por vapor "Guatemala" a Mollendo.

**Guindas,** 20 cajones por vapor "Ortega" a Mollendo.

**Cola para pegar,** 400 sacos por vapor "Santa Luisa" a Nueva York.

ANTONIO GACITUA,
Corredor de Comercio y de la Bolsa de Productos. Establecido el año 1898. Oficina: calle Blanco 1025.—Teléfono Inglés 950.—Casilla 291.—Telegramas: "Gacitúa", Valparaíso.

## TRANSACCIONES DE PROPIEDADES

Don Carlos A. Barrios M. compró a don Guillermo Caro Tagle el sitio 32, lote E., en Avenida Ñuñoa, en la cantidad de $ 90,000.

Don Víctor Gianelli compró a don Eduardo Huncret, el sitio y casa número 5554 de la Avenida Larraín, en la cantidad de $ 16,000.

Don José Lehuede compró a don José Philip el sitio y edificio número 2303 de la calle Arteaga, en la cantidad de $ 5,000.

Don Salvador Vargas, compró a doña Aurelia e Italina González el sitio y casa número 891 de la calle Cuevas, en la cantidad de 10,500 pesos.

Don Aaron García Hurtado Huidobro compró a doña Victoria de la Plaza v. de Ugarte el sitio y casa número 1834 de la calle de Las Rosas, en la cantidad de $ 34,000.

Don Germán Azabache compró a don Lautaro Amador Mujica la casa y sitio número 1196 de la calle San Pedro esquina de Maule, en la cantidad de $ 66,000.

Don Baldomero Villela Herrera compró a don Adolfo Villela Birón unos derechos en la cantidad de 50 mil pesos.

Don Aurelio López compró a don Arturo Prado Marini el sitio número 20, sección A, de la Población Independencia, en la cantidad de $ 4,000.

Don José Miguel Cornejo compró a don Abdón Ugarte una propiedad en la calle Conferencia, en la cantidad de $ 92,000.

Don Bonifacio Urzúa compró a don Emilio Alledo por adjudicación la propiedad número 120 de la calle Ejército en la cantidad de 160,000 pesos.

Don Gabriel Salazar Guzmán compró a don Antonio Riquelme García la propiedad números 259 a 265 de la calle Santa Rosa, en 117,000 pesos.

Don Daniel 2.o Córdova compró a don Antonio Chacón el sitio y casa número 14, manzana 11, Población San José de Ñuñoa, en 10,000 pesos.

Don Darío y doña Lucía Roldán compraron a doña Lucrecia Montt v. de Castro la casa y sitio número 77 y 79 de la calle Vergara, en $ 95,000.

Doña Juana Rosa Villamil compró a doña Fortunata Villamil Guerrero unos derechos de la propiedad número 1454 de la calle Lord Cochrane en $ 4,000.

Don Ramón Negrete compró a don Félix Jara una quinta en Providencia, calle José Manuel Infante número 1330, en la cantidad de 43,000 pesos.

Don Antonio Riquelme García compró a don Gabriel Salazar Guzmán la propiedad números 259 al 260 de la calle Santa Rosa, en la cantidad de $ 115,000.

Don Francisco Solís de Ovando Elzo compró a don Francisco Solís de Ovando Baeza la propiedad número 562 de la calle Egaña, en la cantidad de $ 35,000.

Don Juan Biagini compró a don Carlos Gazziani la casa y sitio número 274 de la calle Manuel Montt, en $ 20,000.

Doña Paulina Escaray compró a don Manuel Espinoza la mitad del sitio número 11, manzana C, de la Población Recoleta, en $ 8,000.

FERIA
— DE —
Productos Agrícolas
— DE —
LARRAÍN OLAVARRÍA y Cia
Matucana N.o 10
REMATES TODOS LOS MARTES CON TODA CLASE DE PRODUCTOS AGRICOLAS
Carga por carros completos al Desvío Banco de la República. Sobornal: Alameda.
Correspondencia:
Casilla 913

"EL VICIO DEL ALCOHOL NECESITA EL ESPIRITU,
cio casa ERA A LA RAZA Y
Condell N.o A UNA VEJEZ
jica. PREMATURA".

# LA CASA ESCOCESA

Acaba de recibir
Un selecto surtido de

## PALETOES
## DE LANA TEJIDOS

Modelos nuevos. Colores de moda

Trajecitos y vestiditos
De Jersey de **LANA**
Para niños

Paletocitos de lana tejidos
Para niñitas

Pañuelos de lana tejidos
Especial para guaguas

Pañuelos de rebozo
En lana Vicuña, etc.

Medias de lana para señoras

Camisetas. Calzones
Combinaciones. Cubre-corsé
En Lana y Algodón

**VIYELLAS - VIYELLAS**
Listadas y un color

**Franelas de algodón.**
**Moletones.**
**Franelas de lana.**

**PRECIOS MUY MODICOS**

**Señoras** **Señoras**

## JOHN MELROSE & Co.

137 AHUMADA 137

---

# Peletería Colón

PELETERIA COLON

NOVEDADES DE INVIERNO

Señoras y Señoritas

Les conviene por la **ELEGANCIA y BUEN GUSTO** visitar nuestro moderno establecimiento.

**Ponemos a disposición de nuestra selecta clientela las**

## Ultimas Creaciones en PIELES FINAS

**Inmenso surtido en MODELOS y FIGURINES**

## Ventas por Mayor y Menor

**Citamos algunas Pieles de Moda**

**PECANS**, última moda gran chic.
**RENARDS**, noir, sitka, Alaska.
**ZIBELINE**, Bleu fumme, Blanc, etc.
**PUTOIS**, de France y Russie.
**MARTRES**, de France.
**VISON**, de Canadá.
**SKUNG**, de Canadá y Argentina.

**NUESTRO TALLER**
Es el mejor montado y más moderno para confecciones, transformaciones y composturas
TRABAJOS GARANTIDOS
**PRECIOS MODICOS**

**REALIZACION TOTAL**
Blusas seda, Jersey seda y lana
Batas finas, etc., etc.
Medias francesas seda negra, el par a $ 20 y $ 25.
**ACUDID**

**ASTRAKAN**, moires, etc.
**PETIT GRIS**, fonce, claire, etc.
**PETIT GRIS ZIBELINE.**
**HERMINES**, blanc blanc.
**CIVETS.**
**LOUTRES HUDSON**, Extra.
**COLOMBIA.**
**TOUPES** de France.
Etc., Etc., Etc.

## 226

8-D

— Aprobado po
ública Argentina.
RO, en la Exposición de Industrias de 19
to Fabril
VENTA:

cimiento Veterinario "LA HACIE
NTIAGO, PASAJE BALMACEDA, No. 1 :: TELÉFONO INGLÉS 55

---

# ARMERIA BELGA DE JUAN SEYLER

Casa fundada en 1886 :: La más grande de la costa del Pacífico

## CAZADORES

Ya llegó la temporada!! No deje de visitar mis Casas, donde hay más de 100 modelos diferentes en Escopetas belgas, francesas, inglesas, americanas, etc.

**Pídase Catálogos**

## YA LLEGARON!

Tiros hechos
**REMINGTON**
en pólvora negra y sin humo. New Club, Remington y Nitro Club.

Tiros hechos
**WINCHESTER**
en pólvora negra y sin humo.

**GRAN SURTIDO** en Cinturones, Morrales, Máquinas para hacer tiros, Máquinas para fulminantes, etc., etc., Cartuchos vacíos completos en todos los calibres, Fulminantes de todas clases para idem, Pólvora inglesa FFF legítima y Munición.

**MANUEL RODRIGUEZ 71**

**Edificio propio.** Actualmente en ensanche y transformación, **donde hay un descuento extra de 10%.**

**AHUMADA 72**

Casilla 1645 - SANTIAGO - Teléfono Ing. 1783, Nacional 488

**Valparaiso, CONDELL 353.** nuevo

6-D

---

## Automóvil

de lujo, cerrado, con el famoso motor sin válvulas "Knight", nuevo, véndese de gran ocasión.

**M. Bastian y Ca.**

VERGARA 548
CASILLA 3024

6-D

---

# PATENTES DE INVENCION

Al Ministerio de Industria y Obras Públicas se han presentado los siguientes inventores solicitando del Supremo Gobierno patente de privilegio por los inventos que se indican:

Don Eduardo Charme, para "Dos nuevos reactivos preparados con productos nacionales, que se destinan especialmente a la elaboración del salitre y de algunas sales de fierro y de cobre, y mediante los cuales se consigue precipitar de sus disoluciones la mayor parte de los nitratos y sulfatos y también el hidrato cúprico."

Don Senen Enriquez Plaza de los Reyes, para "Un método gráfico para enseñar la escritura y el dibujo a niños y adultos."

El señor Arthur Ramen, para "Mejoras introducidas en los hornos mecánicos de calcinación."

El señor William Schenstrom, para "Un procedimiento de soldadura autójena eléctrica."

El señor Henry Vail Dunham, para "Un producto aceitoso, en estado seco y emulsionable—y su procedimiento de fabricación—el que se utiliza, mezclado con agua fría o caliente, para preparar aceites medicinales."

El señor Charles A. Hoxie, para "Mejoras en aparatos registradores eléctricos, especialmente aplicables al registro de signos radiotelegráficos por medio de la fotografía."

Los señores Guy Leslie Fulton y Harry Studdart Cullen, para "Mejoras en la preparación de una substancia alimenticia que puede usarse como substitutos de los huevos en la confección de galletas, bizcochos, etc."

La firma Kohler Company, de Wisconsin, para "Mejoras en el procedimiento de fabricación de objetos de metal fundido."

La Compañía Marconi de Telegrafía inalámbrica, para los siguientes inventos:

a) "Mejoras en reflectores empleados en los aparatos de transmisión y recepción para telegrafía y telefonía sin hilos";

b) "Perfeccionamientos en receptores para la transmisión de señales por telegrafía sin hilos";

c) Perfeccionamiento en trasmisores para telegrafía sin hilos, en los cuales los tres elementos de un circuito primario van dispuestos alrededor de un eje común."

La firma Automatic Telephone Manufacturing Co., de Liverpool, para "Mejoras en los sistemas telefónicos automáticos."

En cumplimiento de las disposiciones supremas reglamentarias de las patentes de invención se da el presente aviso, y se previene al público que las oposiciones de los que se consideren perjudicados en sus derechos se aceptarán en esta oficina durante 30 días a contar desde esta fecha.

Santiago, 4 de Abril de 1919.

EL JEFE DE LA OFICINA DE PATENTES DE INVENCION.

9-D

---

# PROPUESTAS PUBLICAS

La Inspección de Fábricas y Maestranzas del Ejército solicitan nuevamente propuestas por lo siguiente:

**16,300. Tablas raulí rodonadas y machihembradas de 3|4"x4½".**

**10,500 Tablas raulí machihembradas de 1½"x4½".**

Las tablas deberán ser exclusivamente de 1.a clase y bien secas, reservándose la Fábrica la facultad de clasificar y rebajar proporcionalmente el precio, o bien rechazar la que no considere aceptable.

La cotización deberá hacerse descargada en la Fábrica y con flete de ferrocarril por pagar.

Las propuestas se abrirán en la Inspección de Fábricas y Maestranzas del Ejército el 10 de Abril, a las 10 horas. Antecedentes en la Inspección.

Santiago, 2 de Abril de 1919.

x-1905-7-d

---

# PROPUESTAS

## PARA LA VENTA DE BONOS DESTINADOS A LAS OBRAS DE REGADIO

Pídense propuestas cerradas para la enajenación de dos millones de pesos ($ 2.000,000) en bonos destinados a las obras de regadío de conformidad a la ley 2953, de 9 de Diciembre de 1914.

Las propuestas se abrirán en la Dirección del Tesoro, a las 15 horas del Lunes 21 del actual.

Los bonos de riego ganan un interés de 7% anual y tienen una amortización acumulativa de 1% también anual, y los intereses se pagarán en la Tesorería Fiscal de Santiago el 30 de Junio y 31 de Diciembre de cada año.

Estos bonos están exentos de contribuciones fiscales y municipales y sirven de caución para retirar vales de Tesorería.

Los indicados bonos ganarán intereses desde el 1.o de Diciembre último.

Los bonos pueden ser retirados de la circulación depositándolos en la Casa de Moneda. Las propuestas pueden hacerse por el total o por parcialidades de quinientos pesos como mínimum.

Santiago, 3 de Abril de 1919.

EL DIRECTOR.

21-D

---

# FERROCARRILES DEL ESTADO

**TRENES ESPECIALES, CON TARIFA ORDINARIA, A MAIPU** con motivo de las fiestas que se celebrarán en dicho pueblo los días 5 y 6 del presente.

Además de los trenes ordinarios, saldrá de Alameda un tren especial a las 10 horas, y regresará a las 22.30, en los dos días indicados.

EL ADMINISTRADOR DE LA 2.a ZONA.

6-D

Llámase a concurso para proveer el cargo de farmacéutico del Servicio Sanitario de la 1.a Zona, pudiendo optar al puesto, profesionales de ambos sexos. Antecedentes de méritos presentarlos a la Administración de la 1.a Zona.

6-D

Se solicitan propuestas públicas para conceder en arrendamiento 32,994 metros cuadrados de terreno que la Empresa posee al norte del puente del ferrocarril sobre el río Mapocho en Renca.

Planos y bases pueden consultarse en la Dirección General, Departamento de Transporte (Estación Mapocho), en cuya oficina se efectuará la apertura de dichas propuestas el 21 de Abril próximo, a las 14.30.

7-D

El Jefe del Departamento de Transporte.

Se solicitan propuestas, en licitación pública, para la provisión de lastre (chancado de piedra de cantera o de ripio de río y ripio harneado) para el lastramiento de la vía en las cuatro zonas de la red central de los Ferrocarriles del Estado, las cuales se abrirán en Santiago, en la oficina del jefe del Departamento de la Vía y Obras; y en Valparaíso, Concepción y Valdivia, en las Administraciones de la I, III, IV Zonas, respectivamente, el día 5 de Junio próximo, a las 15 horas. Las bases y demás antecedentes pueden consultarse diariamente, en Santiago, en el Departamento de la Vía y Obras y en las zonas en las oficinas de los jefes de la Sección Vía y Obras, desde las 14 a las 15 horas.

EL JEFE DEL DEPARTAMENTO DE LA VIA Y OBRAS.

# SOCIABILIDAD OBRERA

## ASPIRACIONES DE LOS TRABAJADORES

### DEBE ACOMETERSE EL ESTUDIO DE LOS PROBLEMAS QUE SE DERIVAN DE LAS RELACIONES ENTRE EL CAPITAL Y EL TRABAJO

### ES MENESTER IMPULSAR LA LEGISLACION SOCIAL

### LA MORALIDAD Y LA CULTURA EXIGEN LA DEMOLICION PAULATINA, PERO TOTAL DE LOS CONVENTILLOS

### PARA EL PROGRESO CULTURAL DEL PUEBLO ES INDISPENSABLE UNA LEY SOBRE INSTRUCCION PRIMARIA OBLIGATORIA

—El Consejo Federal N.o 1 de la Federación Obrera de Chile, se propone llevar a la práctica — nos dice el presidente, señor Rubén Valenzuela H.—un amplio programa de acción cívica, con el concurso de las instituciones similares, encaminada a obtener la dictación de algunas leyes de interés nacional y medidas y reformas que fomenten el progreso del proletariado chileno.

Estimo que la creación del Ministerio del Trabajo es de necesidad absoluta, como organismo encargado del estudio y resolución de los variados y complejos problemas que se derivan de las relaciones entre capitalistas y obreros. Hace falta, agrega, la organización de las fuerzas productoras del país, reconociendo a cada una de las entidades que las forman sus derechos y especiales prerrogativas, de acuerdo con las modernas tendencias que hoy sigue la humanidad.

Puede decirse que la llamada "Legislación Social", que ha sido en otros países poderosa palanca de empuje, no existe entre nosotros.

La moralidad y la cultura exigen una reforma atinada de la ley de habitaciones para obreros, que determine la demolición paulatina, pero total de los conventillos; la aplicación estricta de la ley de alcoholes y medidas restrictivas de la prostitución.

Falta, sin duda, una legislación protectora del trabajo, que establezca el descanso dominical obligatorio, mañana y tarde, y la jornada máxima de 8 horas; el salario mínimo; que asegure la higiene de los talleres; la protección al niño y a las mujeres en cinta; que se hagan inembargables los bienes de la familia; que se reemplace el contrato individual por el contrato colectivo de trabajo, etc., etc.

Urge la reforma de las leyes de indemnizaciones por accidentes en el trabajo y de arbitraje en los conflictos entre obreros y patronos.

Como problemas de carácter nacional, la clase obrera se esforzará por obtener del legislador el fomento de la producción agrícola, por medio del impuesto a los latifundios, el mejoramiento de los caminos, y creación de medios de transportes, ya sean terrestre o marítimos.

Para el progreso cultural del pueblo, es de necesidad imperiosa la ley de instrucción primaria obligatoria.

Por lo que respecta a dar nuevos impulsos al mutualismo, estimo que lo primero que debe hacerse es la federación de las cuotas mortuorias y la unificación de las pequeñas sociedades en grandes sindicatos, capaces de acción fecunda y provechosa.

Tales son, trazados a grandes rasgos, los principales tópicos que deben ser objeto de las actividades y esfuerzos patrióticos de las instituciones obreras del país.

**Sociedad de Hojalateros y Gásfiters.** — Cítase a junta de directorio para hoy, a las 9 horas, y a las 10 horas a junta general extraordinaria, como continuación de la del Domingo.

**S. M. La Fraternidad.** — Sesión de directorio para el Lunes 7, a las 20 y media horas.

Entusiasmo se nota entre las personas que están inscritas para el paseo campestre que se llevará a efecto hoy n el Puente Lo Ovalle. A pedido de varias personas que han solicitado, se reciben inscripciones hasta hoy, en la mañana, en las siguientes partes: Copiapó 835, Eyzaguirre 719, Amazonas 615 y San Ignacio 1360.

**Sociedad de Dueños de Carretelas "El Progreso".** — Cítase a junta general para hoy, a las 15 horas, en San Francisco 605.

**Sociedad Santiago, de Zapateros, Hormeros y Curtidores.** — Cítase a junta general para hoy, a las 10 de junta general para hoy a las 10 horas.

**Unión de Matronas de Chile.** — En la asamblea general celebrada el 3 de Abril, presidida por la señorita González Madrid y co nasistencia de treinta y dos consocias, se tomaron los siguientes acuerdos:

1.o Aceptar como socias de la institución a las siguientes señoritas: Ana Jorquera, María Teresa Hidalgo, Elvira Zúñiga Negris, señora Ofelia Rubianes de Meneses, Manuela Cerda de Lange, las que prestaron su promesa reglamentaria.

2.o Aceptar por unanimidad el balance presentado por la señora tesorera, y

3.o Citar a sesión de directorio para el Jueves 10, a las 16 horas, en la Sociedad Médica, Merced 565, para constituir el nuevo directorio y nombrar las distintas comisiones.

Quedó elegido el nuevo directorio hasta el 3 de Abril de 1920, en la forma que sigue:

Presidenta, señorita Rosa González M.

1.a vice, señora Elisa Cánepa de Gálvez.

2.a vice, señora María Perrin de Toscanini.

Tesorera, señora Laura C. de Corona.

Subtesorera, señorita Ana J. Salcedo V.

1.a secretaria, señora Clotilde Alfaro de N.

2.a secertaria, señora Julia Contreras de B.

**Federación de Obreros de Imprenta. — La velada del próximo Sábado.** — El día 12 del presente se llevará a efecto la fiesta en honor y beneficio del secretario general, señor Evaristo Ríos. El programa que se desarrollará es el siguiente:

**Primera parte**

1.— Obertura para piano por la señora Luisa O. de Miranda.
2.— Discurso de ofrecimiento.
3.— "Peripecias de un maestro de escuela", por el señor J. F. Faúndez.
4.— Concierto por el trío colombiano.
5.— "Lo de siempre...", poesía por el señor Armando Nieva A.
6.— Romanza por el señor Luciano López.
7.— "La vuelta del asesino", drama.
8.— Concierto en guitarra por la señorita Teresa Martínez.

**Segunda parte**

1.— Obertura para piano.
2.— Discurso por el presidente de la Federación de Estudiantes, don Santiago Labarca.
3.— Gran acto de prestidigitación por Mackileff.
4.— "Humoradas", por el señor Alfredo Vargas, acompañado al piano por el señor Gaspar Quintana.
5.— Monólogo cómico por el señor Pedro Lamazué.
6.— Concierto de guitarra por la ex-discípula del guitarrista M. Llobet, señorita Estercita Martínez.
7.— "Torna", romanza por el señor Santiago Cabezas.
8.— Monólogo por el señor Orlando Meza.
9.— Biógrafo.

—El señor tesorero atenderá hoy durante la mañana, en el local social, Eleuterio Ramírez 1357, a todos los delegados que tengan que dar cuenta del dinero que haya producido la venta de entradas para el beneficio indicado. Del mismo modo, a los representantes de corporaciones amigas.

**Federación de Carpinteros 1.o de Mayo.** — Cítase a junta general para hoy, a las 1 0horas.

**Unión Empleados de Comercio.** — Hoy, a las 15 horas, en el local San Diego 407, habrá una matinée con reparto de bombones para los niños.

Se invita especialmente a las familias de los socios y ex-socios.

—Cítase a asamblea general ordinaria para hoy Domingo 6, a las 9 horas, para la primera convocatoria, y a las 10 se celebrará la sesión con el número que asista.

Se recomienda la asistencia de los empleados de comercio sean o no socios.

**Consejo Federal N.o 10 de la Gran Federación Obrera de Chile, Gremio de Electricistas.** — Se cita a una asamblea para hoy, a las 16 horas, en Recoleta N.o 55.

**Sociedad Socorros Mutuos de Electricistas.** — Se cita a junta general ordinaria para hoy, a las 15 horas, en calle Recoleta 55.

—Se cita a junta extraordinaria para el Lunes 7 del presente, a las 20 horas.

**Sindicato de Albañiles de Alcantarillado.** — Se cita a sesión general para hoy, a las 21 horas.

**Federación Metalúrgica de Chile.** —Cítase para hoy, a las 9.30 horas, a los directorios de los gremios federados, para tratar la tabla siguiente:

1.o Programa para celebrar el 1.o de Mayo.
2.o Arriendo de un salón.
3.o Sábado inglés.

Local social: Cueto 247.

**Federación de Sastres y ramos similares de Ambos Sexos.** — Cítase a asamblea general ordinaria para hoy, a las 16 horas.

**Sociedad de Socorros Mutuos Protección de la Mujer.** — Cítase al directorio para hoy, a las 15 horas.

**Sociedad Unión y Protección de Estucadores.** — Cítase a junta de directorio para hoy, a las 9 horas.

**Sindicato de Estucadores y ramos similares.** — Cítase a junta general para el Lunes 7, a las 18.30 horas.

**Sociedad Comerciantes del Mercado Central.** — Hoy, a las 21 horas, se llevará a cabo la velada literario-musical que esta sociedad ha preparado y que dedica a las sociedades amigas.

Entradas se venden en el salón social, Andrés Bello 951.

**Academia de baile Luis A. Acevedo.** — Hoy, dos fiestas, con un programa atrayente. Matinée a las 16.45 horas, en honor de las familias y señoritas que no pueden asistir por la noche; a las 21.15 horas, se dará comienzo a la nocturna, siendo el baile con orquesta.

El Martes, a las 21.30 horas en punto, junta general, asistencia obligatoria.

**Centro de Artes y Letras "Juan Ruskin".** — Local social: Camilo Henríquez 449.

En su última sesión tomó los siguientes acuerdos:

1.o Activar en lo posible la obra ensayada por el cuadro formado por miembros de este centro.

2.o Citar para el Domingo 6 del presente, hora de costumbre.

3.o Reunión de directorio el Lunes 7 del presente, para tomar conocimiento de varios trabajos artísticos y literarios presentados por los señores aficionados que quieren ser socios activos.

**Sociedad Defensores de Chile en 1879.** — Hoy, habrá sesión de directorio y de junta general a las 14 horas.

**Sociedad de Pintores en Resistencia.** — Cítase al gremio y asociados a asamblea general para hoy, a las 8.30 horas.

**Ateneo de la Juventud Obrera.** — Hoy, a las 20.45 horas, se efectuará la reunión dominical acostumbrada, en Rosas 1049.

La entraad es libre.

**Sindicato de Pintores.** — El Sábado 12 del presente se llevará a efecto en el salón teatro del Centro Santiago, San Pablo 1270, la gran velada literariomusical a beneficio del Sindicato de Pintores.

El cuadro artístico del Centro Santiago tendrá a su cargo el interesante y variado programa para el día de este beneficio, y pondrá en escena una aplaudida comedia nacional.

**Club Sportivo Palestina, Esmeralda 732.** — Hoy, a las 16 horas, se efectuará en el salón social de esta institución, un interesante acto literario-musical y baile social, en beneficio de la propaganda cultural araucana.

El valor de la entrada general es 60 centavos, con derecho a llevar una señora.

---

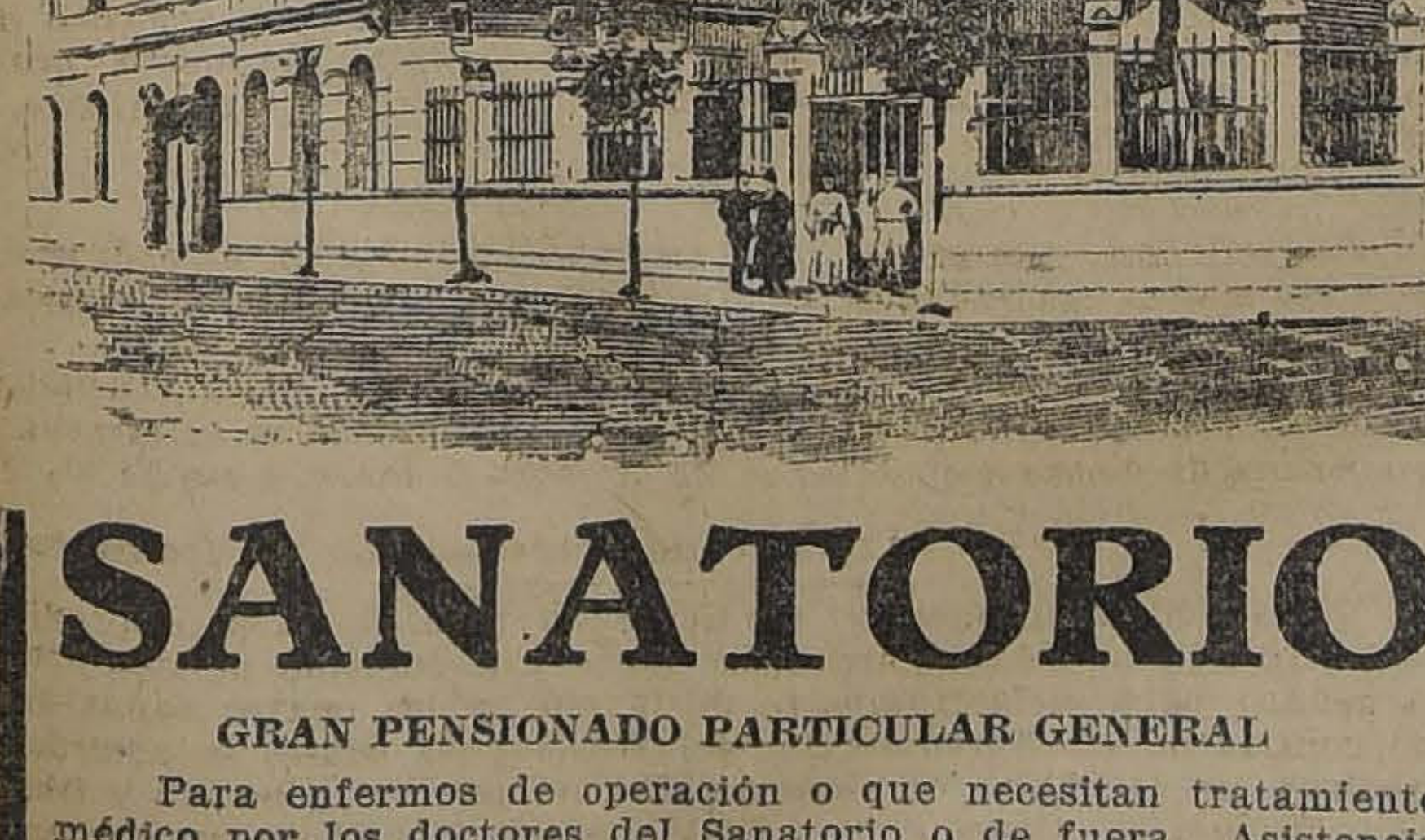

## SANATORIO

### GRAN PENSIONADO PARTICULAR GENERAL

Para enfermos de operación o que necesitan tratamiento médico por los doctores del Sanatorio o de fuera. Asistencia completa a parto: $ 300. Pabellón aislado para enfermas con fiebre. Salas de operación, curaciones, baños, electricidad, laboratorio, jardín, gran parque. **Avenida Matta 586.**

DR. AQUILES RIVEROS (Propietario)

---

# GUIA PROFESIONAL

## ABOGADOS

**ARTURO ALESSANDRI**
**ARTURO ALESSANDRI R.**
**VICTOR ACEVEDO L.**
Domicilio y estudio. Delicias 1158. horas de oficina: 9 a 11.30 y de 16 a 18.30. Tlef. Ing. 1414 Telf. Nac. 1833

**CARLOS A. RUIZ B.**
Morandé 432.

**ERNESTO BARROS JARPA**
Gálvez. 88. Teléfono 1845.

**CLARO Y Cía.**
Luis Claro Solar, Samuel Claro Lastarria, Héctor Claro Salas, Fernando Claro Salas. Morandé 231. Teléfono 2355.

**ALCIBIADES CARRILLO**
Traslad6se Bandera 161. Casilla 1214.

**LUIS MALAQUIAS CONCHA S.**
Asuntos civiles, criminales, accidentes, apelaciones. Compañía 1065. Casilla 1088.

**VICTOR CELIS MATURANA**
**LEON DEPASSIER**
Oficina de asuntos judiciales. Morandé 432. 2853.

**J. ENRIQUE COSTA**
**y JORGE COSTA**
Teléfono 1076. Santo Domingo 1131.

**ALBERTO DURAN B.**
Santo Domingo 1145. Casilla 2914.

**FERNANDO ERRAZURIZ TAGLE**
Notario-abogado. Bandera 345. Casilla 926, desde las 9 h. a las 18 h.

**HERMAN ECHEVERRIA C.**
Morandé 244. Domicilio Carrera 172.

**JORGE ERRAZURIZ TAGLE**
Morandé 434. Casilla 2592.

**NICANOR ELGUETA N.**
Galería Alessandri 19-A (altos). Teléfono Inglés 586.

**FERNANDO MOLLER BORDEU**
**ROBERTO URZUA PUELMA**
Morandé 291. Piso 2.o, of. 14.

**FERNANDO FIGUEROA V.**
**CARLOS VICUÑA FUENTES**
Estudio: Catedral 1355. Casilla 3694 Teléfono 930.

**ARTURO FERNANDEZ P.**
Morandé 450. Teléfono inglés 27.

**GALV. GALLARDO NIETO**
Ahumada 168, altos. Telef. 2343.

**BELFOR FERNANDEZ**
Abogado. Horas: 11-12 y 15-18. Morandé 440, altos.
1016-D-8

**DANIEL FELIU**
**OSCAR FELIU H.**
Merced 557. Teléfono 582. Casilla 3277.

**JORGE GALLARDO NIETO**
Asuntos civiles y criminales.—Morandé 356. Teléfono 1956.

**MANUEL GAETE FAGALDE**
Notario-abogado, Huérfanos 1242. Teléfono Inglés 1355. De 9 a 18.30, Domicilio: Vergara 261.

**EDUARDO GREZ PADILLA**
Catedral 1425. Teléfono 1144.

**HECTOR ARNALDO GUERRA**
Jucios criminales y civiles. Estudio y domicilio: Sto. Domingo 1175.

**RAMON SEGUNDO GIMENEZ**
Morandé 450. Piso 2o. Oficina 33. De 10-11 y 15-17.

**MARTIN Y HERNAN**
**FIGUEROA ANGUITA**
San Antonio 717. Teléfono 1681.

**OSVALDO HEVIA L.**
Morandé 244. Casilla 1831.

**AGUSTIN LOPEZ SALINAS**
Huérfanos, 1235, altos, oficinas 5. Casilla 3443.

**BERNARDINO LEIVA**
Abogado. Bandera 526. x-9168-21-a

**IGNACIO MARCHANT S.**
Abogado.—Puente 681. —De regreso al país atiende personalmente su estudio.

**LORENZO MONTT**
**AMBROSIO MONTT WILMS**
Compañía 1207.

**MANUEL MERINO E.**
**LUIS MERINO E.**
Arturo Prat 506. Estudio: Huérfanos 1235. Casilla 2407. Telef. 2077.

**ROBERTO DE PETRIS**
Morandé 251. Teléf. 363. Casilla 4044, juicios civiles criminales y de comercio. Asuntos de jurisdicción voluntaria. Alegatos de provincia. Consultas.

**ARMANDO QUEZADA A.**
**PEDRO AGUIRRE CERDA**
**PEDRO DAZA BRANTES**
Casilla 2861. Morandé 432.

**GUSTAVO ROJAS**
Trasladó su estudio a Huérfanos 1153. Of. 24. De 10, 12 y 15. 18.

**HUBERTO SALGADO GALLARDO**
Causas civiles, criminales alegatos Corte Suprema. Bandera 152 y Puerto San Antonio.

**ENRIQUE TAGLE MORENO**
**GUSTAVO KALTWASSER DIAZ**
Estudio: Huérfanos 1153. Casilla 855.

**LEOPOLDO URRUTIA**
Banco Hipotecario de Chile de 11 a 12 Santa Rosa 128, de 14 a 18.

## MEDICOS

**Dr. ARNELLO**
Cirugía. Anestesia general. Venéreas. Consultas: García Reyes 17, de 12 a 15. Hospital San Vicente 16-18.

**Dr. AMARAL**
Estudios en Europa, Partos, enfermedades señoras. Catedral 1964.

**Dr. AGUILAR**
Cirugía. Sífilis. Enfermedades señoras.—Consultas 13-15.— S. Isidro No. 229.

**Dr. AMENABAR OSSA**
Oculista 14 años Europa, 3 años médico director Hospital Ojos Condado Stafford (Inglaterra). Merced 494. De 13.30-16. Clínica y Pensionado Av. Matta 1131. De 9-10.

**DOCTOR ALCAINO**
Oídos, nariz, boca, garganta. Especialista Hospitales Niños y Salvador. Consultas: 14-17. Dieciocho 257. Teléfono 257.

**Dr. LEONIDAS AGUIRRE A.**
Especialista enfermedades de niños y afecciones pulmonares. Consultas: 10 a 11 y 13.30 a 15.30. San Francisco 116.

**AFECCIONES PULMONARES Y NERVIOSAS**
Rayos X. Dr. Fontecilla. Estudios Europa. Delicias 1626. 2-4. Regresó.

**Dr. ARTURO BARRAZA A.**
Vías urinarias, sífilis. Puente 557. De 15 a 18.

**Dr. ARAYA ECHEVERRIA**
Cura las enfermedades nerviosas y mentales con las aplicaciones electroanestésicas.—Catedral 1867.

**Dr. FUENZALIDA BRAVO**
Profesor enfermedades niños. Merced 560. Teléfono 1721. 12.30 a 15.30.

**Dr. BISQUERTT**
Vías urinarias, sífilis. Se trasladó a Moneda 859. 15 a 18. Casilla 2563

**Dr. CARLOS BOLIVAR S.**
Alameda 294. Se trasladará el 20, a Delicias 210.

**Dr. BUSTOS**
Oculista. Vergara 134. Consultas 15 a 16. Teléfono 2204.

**Dr. JULIO BUSTOS**
Médico de ciudad de Santiago. Medicina interna, niños, sífilis. Recoleta 707: 2-4. x-1385-20-c

**Dr. LUCIO CORDOVA**
Medicina General. Consultas: 1 1|2-3 1|2.—Monjitas 339.

**Dr. LEONIDAS CORONA T.**
Laboratorio clínico. Delicias 868 (frente a Estado). Consultas de 16 a 18. Teléfono 2483.

**Dr. BRAGA CASTILLO**
Rayos X. Merced 136. Teléfono 1393. Consultas: de 9 a 10 y de 13 a 16.

**Dr. CARLOS CADIZ**
Medicina general. Consultas: 1-3. Delicias 2493. x-131-30-D

**Dr. MANUEL CALVO MACKENNA**
Médico del Pensionado de San Vicente. 13 a 15. Compañía 1509. Teléfono Inglés 596.—Regresó.

**Dr. CABEZON DIAZ**
Enfermedades de niños. Ortopedia y Cirugía. Consultas: 13 a 16. Nataniel 142.

**Dr. LEON CHONCHOL**
Titulado en París. Medicina general. Piel. venéreas. Consultas 14 a 17. Santo Domingo 739.

**Dr. W. E. COUTS**
Estudios en Inglaterra. Consultas de 13 a 17. San Martín 372.

**Dr. CARLOS DOREN N.**
Cirugía, enfermedades de señoras. Delicias 176. Consultas 14 a 16.

**Dr. ENRIQUE DAVILA H.**
Medicina interna. Consultas de 11 a 12. San Ignacio 243.

**Dr. EUGENIO DIAZ LIRA**
Cirugía de niños y Ortopedia Agustinas 1270. Teléfono 2288.

**Dr. RICARDO DONOSO**
Estudios en Europa. Medicina interna, especialmente pulmón, corazón. Agustinas 619.—13.30 a 15.30

**Dr. PAULINO DIAZ**
Moneda 1963 — Teléfono 1178. 13 1|2-16. Sábados 8-12.

**Dr. ESPINA**
Rayos X. Medicina Interna. Estudios en Europa. Delicias 1228, esquina Gálvez. Teléfono Inglés 2102. Consultas: 1 1|2 a 4 P. M.

**Dr. FRANCISCO EDWARDS**
Vías urinarias. Consultas de 14 a 16. Teatinos 14.

**Dr. JULIO EASTMAN**
Catedral 2673. De 13 1|2 a 15 1|2. Teléf. 2637. Casilla 1571.

**Dra. JULIA E. GUTIERREZ C.**
Partos, señoras, niños.— Delicias 471. Consultas 13 a 16.
Regresó.

**Dr. FERRADA ALEXANDRE**
Piel - Sífilis - urinarias. Compañía 1470. Casilla 2868, de 14 a 17. Ausente hasta fines de Marzo.

**Dr. FERRER**
Enfermedades internas adultos, niños. Tratamiento especial del asma. Delicias 1234. De 13 a 15.

**Dr. ARTURO FEITZ**
Medicina general. Jefe Policlínica. Piel y Sífilis, 15 a 17. Huérfanos 1353.

**Dr. MORAGA FUENZALIDA**
Medicini y cirujía de niños. Cochrane 118. Teléfono 2804. 13-15.

**Dra. MARINA FUENZALIDA**
Unicamente señoras y niños.—Consultas de 13 a 15. San Martín 41.

**Dr. ENRIQUE GONZALEZ**
Estudios Europa. Estómago, intestino, hígado, diabetes, obesidad, reumatismo.—2-4. Castro 105.

**Dr. ERNESTO GREENE**
Estudios Europa. Cirugía, Ginecología. Consultas 14 a 16. San Martín 509 esq. Catedral. Teléf. 2860.

**Dr. ARISTIDES GONZALEZ C.**
Prof. extraordinario de Obstetricia Partos, enfermedades señoras. Consultas: 13 a 15. Casilla 1551. Teléfono Inglés 2789. Huérfanos 628.

**Dr. GARCIA GUERRERO**
Bandera 575. Consultas: 15 a 16. Teléfono número 9. (Santa Elena).

**Dr. LUIS GODOY H.**
Cirugía y Anestesia general. Consultas: 13 a 15. Delicias 1367. Teléfono 2541.

**Dr. JORGE HERRERA ROGER**
Médico Hospital de Niños. Teléfono 2679. Delicias 2558. Consultas: 13 a 15.

**Dr. ALEJANDRO INFANTE**
Enfermedades de niños. Médico del Hospital de Niños San Luis. Consultas: 13 a 16. Delicias 353.

**Dr. ROBERTO JARAMILLO B.**
Ejército 707. Teléfono 142. Parque

**Dr. ANDRES KOENIG**
Hidroterapia científica, sistema Kneipp. Claras 549. 14 a 15.30.

**Dr. A. KORNER ANWANDTER**
Estudios en E. U. Cirugía, Ortopedia. Consultas: 14 a 17. Santo Domingo 623.

**RICARDO KUSCHEL S.**
Cirugía general. Consultas 3.1|2-5. San Antonio 275. Teléfono 1344.

**Dr. ARMANDO LEON I.**
Médico-cirujano. Catedral 1642 Consultas 13 a 15.

**Dr. F. LANDA Z.**
Médico de ciudad de Santiago. Rosas 1050. Teléfono 1003. Piel, partos enfermedades de señoras. 12 a 16.

**PROFESOR LUCO**
Enfermedades nerviosas y mentales. Merced 336. 13-15.

**Dr. MALBRAN**
Bandera 736.— Enfermedades mentales y nerviosas.—14-17.

**Dr. AURELIO MORALES**
Vías urinarias Sífilis. Lira 21 17-19

**BASILIO MUÑOZ P.**
Médico cirujano. Consultas de 15 a 16 horas. Catedral 1588.

**Dr. CAMPOS MENDEZ**
Medicina interna. Corazón. Hígado. Sífilis. 10-12. Huérfanos 2311 y 14-17 Bandera 62.

**CORA MAYERS G.**
Médico Cirujano. Niños y señoras; consultas de 16 a 18. Compañía 1607.

**Dr. ITALO MARTINI Z.**
Ojos, oídos, nariz y garganta. Delicias 227. Consultas 14 - 16.

**Dr. MOUAT S.**
Ginecología-Partos. Ex-jefe de Clínica Ginecológica Dr. Korner. Se trasladó a Brasil 25. Consultas: 13-16.

**Dr. LUIS MIRANDA O.**
Santo Domingo 2959. Consultas de 13 a 15.

**Dr. MEYER**
Ayudante Clínica Universitaria Prof Korner. Ginecología. Medicina interna. Especialmente enfermedades señoras. Puente 559. 12 1/2 a 15.

**Dr. JUAN MONTENEGRO**
Enfermedades de Niños. Consultas 14-16. Compañía 1770.

**Dr. MEZA OLVA**
Estudios en Europa. Medicina interna. Especialmente pulmón, corazón, riñones, sífilis. Laboratorio Clínico. Consultas: 15-16. Dieciocho 268.

**Dr. MONTERO**
Prof de dermatología. sifilografía. Piel, Sífilis, génito urinarias. Prat 309.

**Dr. AURELIANO OYARZUN**
Medicina general. Consultas 13-15. Santo Domingo 1254.

**Dr. CASTRO OLIVEIRA**
Garganta, nariz, oídos. Estado 62. De 15 a 18.

**Dr. OHLERICH**
Titulado Alemania y Chile. Medicina general adultos y niños. Compañía 1463. Teléf. 332. Consultas: 14 a 16.
x-1808

**Dr. DAVID PULIDO I.**
Enfermedades de niños. Santo Domingo 1646. Consultas: 13 1|2 a 16 1|2. Teléfono 2152.

**Dra. ERNESTINA PEREZ**
Se trasladó a Compañía 1289, casi esquina de Teatinos. Consultas de 14-17.

**Dr. LEA-PLAZA**
Enfermedades del sistema nervioso. Monjitas 308. 1.-15.

**Dr. OTTO PHILIPPI**
Enfermedades de niños. Santo Domingo 320, esq. San Antonio. Consultas 13-15. Teléfono 2415.

**Dr. PAREDES F.**
Especialista enfermedades señoras. Jefe Policlínica Prof. Korner. Medicina, Cirugía. Amunátegui 33. De 2-4.

**PROFESOR PARDO**
Cirugía y enfermedades de señoras. Consultas: de 14-16. Ejército 119.

**Dr. PRUNES**
Estudios en Europa. Jefe de Clínica. Piel. Sífilis. Venéreas Merced 490. Casilla 2894.

**Dr. RICARDO PERALTA G.**
Cirugía general. especialmente de niños. Claras 471.

**Dr. MARCIAL PARADA**
Oídos, nariz, garganta. — Delicias 1626. Teléf. 2844.—De 15-17.

**LABORATORIO CLINICO**
Wassermann (método clásico)
**Dr. JAIME VIDAL O.**, medicina interna. Sífilis. Riquelme 44. De 13-15.

**Dr. L. QUINTEROS ENCINA**
Médico legista. Cirugía. Partos. 13-15. Alameda 239.

**Dr. QUIROGA**
Puente 559. Consultas 16 a 18. Teléfono 277.

**Dr. NACIANCENO ROMERO**
Laboratorio Clínico. Puente 559. Consultas: 17 a 19.

**Dr. EDUARDO DE RAMON**
Cirugía, enfermedades de señoras. Consultas: 13-15. Maestranza 340.

**Dr. F. RAYO RIQUELME**
Cirugía. ginecología. Sífilis.— Lira 268.. Lúnes, Miércoles, Viérnes, 13-15. Mártes, Juéves, Sábado, 17-18

**Dr. JOEL RODRIGUEZ P.**
Estudios en Europa. Medicina interna. especialmente estómago, intestinos. Rayos X. Consultas 14-16 Claras 431.

**Dr. OSVALDO [illegible] LAS C.**
Catedral 2529.—Medicina de adultos y niños. Sífilis. Consultas: 13-16. Teléfono 2791.

**J. SCHWARZENBERG L.**
Enfermedades de niños. Consultas de 13-15, excepto Jueves y Sabado San Antonio 275. Teléfono inglés 1344.

**Dr. BORQUEZ SILVA**
Estudios Europa. Pulmón, Corazón, Estómago e intestinos. Rayos X. De 14 a 17. A. Prat 80. Teléf. 6019.

**Dr. CARLOS A. SOMMERS**
Consultas: 13-15. Agustinas 1876.

**Dr. SUAREZ ALVAREZ**
Especialmente afecciones de la vista. Santo Domingo 1283. Consultas: 13-15.—Regresó.

**Dr. RAMON SILVA LEON**
Enfermedades de señoras y partos. Catedral 1611. Ausente hasta Marzo.

**Dr. SANTANDER**
Medicina interna, estómago, intestinos. Rayos X. Moneda 821. De 13-15.

**Dr. STUARDO**
Estudios Europa. Enfermedades niños. Consultas: 13 - 16. Agustinas 1684.

**SIFILIS**
**VENEREAS Y PIEL**
**Dr. F. Grohnert B.**
Moneda 1592. Consultas: 14-18.

**Dr. TORRES TORRES**
Jefe Clínica Prof. Korner. Enfermedades señora, cirugía. Catedral 1249. De 15 1|2 a 17.

**Dr. VARGAS SALCEDO**
Cirujano. Consultas: 14-16. Teatinos 354. Teléfono 1060.

**Dr. MORALES VILLABLANCA**
Prat 356. Consultas 11-12 y 6-7.

**Dr. A. VALENZUELA B.**
Estudios en Europa. Tratamiento sin drogas. Cultura física.. Medicación natural. Santo Domingo 843. Consultas: 14-16.

**Dr. DIAZ VELASCO**
Medicina interna. Niños. Sífilis. Consultas 13 a 16. Vergara 474.

**Dr. G. E. VIDAL S.**
Consultas: 14-16. Delicias 2646.

**Dr. VALENZUELA LARRAIN**
Cirugía general. Ginecología. Consultas 13-15, menos los Viernes. Catedral 2092.

**Dr. VILLALON**
Oculista. Enfermedades de la vista. Estudios en Europa. Domicilio y consultorio, Santo Domingo 606. Consultas: 13-15.30. Regresó.

**Dr. WAUGH ALDUNATE**
606| Medicina interna, venéreas, sífilis. Reacción de Wassermann.
914| Consultas: 14-16 1|2. — Catedral 1988.—Regresó.

**Dr. WIREN**
Oídos nariz, garganta, Claras 471. 2-4 Policlínica, 8 1|2—11 A.M. Sólo para enfermos escasos recursos.

**Dr. ZUÑIGA C.**
Partos, Enfermedades de señoras. Jefe Clínica Obstetricia. Avenida España 472. Consultas 13-15. Teléfono 111. Parque.

## DENTISTAS

**VICTORINO ALONSO**
Dentista. Estudios en Philadelphia. Moneda 1164.

**A. ARREDONDO REYES**
Dentista. Instalación moderna. Trabajos garantidos. Delicias 2774. (Portal Edwards).

**F. CASTRO C.**
Dentista. Ayudante Escuela Dental. Especialidad Puentes. Coronas. Estado 250.

**CLODOMIRO CONTRERAS**
Ayudante Clínica Operatoria Escuela Dental. Maestranza 340. Consultas: de 13 a 18.

**JOSE LUIS CABRERA M**
Dentista. Teatinos 649, entre Catedral y Santo Domingo.

**J. A. CASTRO OLIVEIRA**
**R. CASTRO OLIVEIRA**
Estado 62.

**Dr. GUILLERMO VELASCO M.**
Estudios en Philadelphia. Catedral 1261.

**M. AYLWIN T.**
Estudios en Europa y Estados Unidos. Delicias 261. Regresó.

**Dr. BAHAMONDE INZUNZA**
Dentista. Ex-ayudante Clínica Escuela Dental. Extracciones complicadas indoloras. Huérfanos 1353. Ausente.

**MAURICIO M. BALTIANSKY**
Dentista. Cirugía dental. Enfermedades de la boca. Arturo Prat 932.

**RAFAEL URQUIETA**
Consultas diarias y atención nocturna de 21-23. Agustinas 853.

**Dr. J. UGARTE DONOSO**
Dentista. Compañía 1470. Regresó.

**FORTUNATO ENCINA F.**
Especialidad puentes, coronas y placas. Agustinas 849.

**Dr. JUAN FERRARI CASTELLARI**
Cirujano dentista. San Antonio 830. Regresó.

**J. CAMARGO SANGINES**
Dentista. Consultas: 2 a 5. Carmen 32. Regresó.

**Dr. A. JAIME GONZALEZ**
Cirujano dentista. Agustinas 1220, de 9-12 y 14-18.

**CORIOLANO LARA VALLE**
Ex- ayudante Escuela Dental. Regresó. Av. España 86.

**MUÑOZ LOBOS Hnos.**
Dentistas. Extracciones sin dolor. Somnoformo. Puentes. San Diego 307-448. Teléfonos 107-108.

**Dr. LUIS PELLISA C.**
Especialidad puentes coronas y planchas. Agustinas 849. Casilla 775.

**Dra. ELVIRA ROSAS S.**
Bandera 76.—Regresó.

**Dr. SOTOMAYOR**
Dentista graduado Bruselas, Filadelfia.—Regresó.—Monjitas 728, bajos.

**RAFAEL TORO K**
Dentista. Trasladó su estudio Agustinas 2099. Regresó.

**MANUEL VEAS FERNANDEZ**
Dentista.— Delicias 3535. (Antes Av. Latorre). Regresó.

## INGENIEROS

**ALBERTO LARENAS F.**
Ingeniero. Claras 162. Casilla 420

**OFICINA TECNICA**
Lorenzo Claro Lastarria, Ing. Civil Morandé 235. Teléf. 1965. Cas. 1491.

## ARQUITECTOS

**CARLOS BAÑADOS WALDNER**
Arquitecto. Moneda 1576.

**EDUARDO TASSO**
Construcciones. transformaciones y reparaciones. Honorarios 8 o|o. Planos. presupuestos.—Agustinas 1269.

## CORREDORES

**LUIS RAMIREZ SANZ Y AUGUSTO OVALLE CASTILLO**
Bandera 51-55. Teléf. Ing. 2511.

## MATRONAS

**LUZ A. DE BUSCHLOH**
Matrona. Asistencia toda hora. Manuel Montt 2555.

**CLINICA PRIVADA DE OBSTETRICIA**
Señora Reyes. Matrona ginecologista. Establecimiento moderno. Atendido por dos cirujanos especialistas. Recibo enfermas de todas partes del país. Curaciones internas. Partos indoloros. Absoluta reserva. Precios módicos. Esmeralda 636.

**CELIA CASTILLO**
Matrona Ginecologista. Clínica Privada. Atiende llamados fuera Santiago.—U. Americana 32.

**CLINICA**
Ana G. Vargas Barrera. Partos, enfermedades, señoras. Recibe pensionistas. Cochrane 985.

**MATRONA ERAZO**
Trasladó su Clínica de Cumming 544 a Huérfanos 2566. Clínica acreditada más de 14 años. Recomendada por los médicos especialistas. Enfermedades de señoras. Curaciones internas. Inyecciones. Recibe pensionistas. Atención fuera de Clínica. Consultas completamente reservadas. Asistencia médica. Servicio especial de coches para las enfermas fuera de Santiago. Precios equitativos.

**Mme. E. FRAGNAUD**
Matrona Francesa.— Consultas de 1 a 5.—Manuel Rodríguez 647.

**"PENSIONADO MUFFTI"**
Parto pensión $ 40. Curación flores blancas. Examen gratis. Pago vencido. Sn Diego 360.

**MERCEDES ROJAS**
San Diego 932. ecibe enfermas cualquier tiempo. Consultas privadas, precios módicos.

**CARMELA TORO G.**
Pensionistas. Atiende toda hora. Chacabuco 662.

**CLINICA Dra. VICENTINA**
Especialista partos y enfermedades internas. Pensionado higiénico 4 pesos día, San Diego 57.

## VARIOS

**"ARRUGAS-CICATRICES"**
Nada de cosméticos. Notable descubrimiento. Efecto inmediato permanente. Profesor Díaz Gascogne. Miraflores 435.

**PEDAGOGO DIPLOMADO**
de canto, ex-cantante ópera, Pablo Gaedeche.—Las Rosas 1789.
x-1827-30-d

**MERCEDES NEUMANN OBERG**
Profesora de canto titulada. Santa Victoria 358.

**JORGE CARCASSON**
Kinesiterapia moderna. Afecciones piel, nerviosas, parálisis. (Análisis, aplicaciones neosalvarsán).— Recoleta 701.—Teléfono 5052.

**CONSULTORIO FEMENINO DE CULTURA FISICA**
Vello.—Extracción segura por señoritas competentes bajo vigilancia médico. Masaje, gimnasia, hidroterapia, electricidad, etc. Trátanse niños mal desarrollados, anemias. estitiques, reumatismo, obesidad, enfermedades respiratorias, digestivas, defectos pecho, columna vertebral o cara, como cutis seco o grasoso, espinillas, lunares, cicatrices, etc. Masaje de belleza, manual y eléctrico. Santo Domingo 848, entre 21 de Mayo y San Antonio.

**INSTITUTO DE BELLEZA**
Elva de Tagle. Especialista estética femenina. Extrae el vello radicalmente. Moneda 1037.

**S. N. HAYASHI**
Masaje científico. Estudios en Japón. Atiende toda curación de masajes. Claras 490. De 2-4.

**INSTITUTO TAQUIGRAFICO PITTMAN**
**Bandera 84, Santiago, oficina 1**
Enseña taquigrafía comercial en inglés y castellano. Traducciones.

# Seccion Valparaiso

## ABOGADOS

**ANIBAL CRUZAT O.**
Abogado. Prat 72. Casilla 1298.

**ENRIQUE A. SKINNER**
Prat 109. Teléfono Inglés 889. Nacional 112.

**GUILLERMO AZOCAR ALVAREZ,**
**MIGUEL AYLWIN C.**
Serrano 238. Teléfono 1588.

**AURELIO CRUZAT**
Abogado y procurador del número. Estudio: Prat 72.

**FERNANDO GANDARA F.**
Abogado. Agente General de "La Nación" en Valparaíso. Cochrane 893. Casilla 689.

**GUILLERMO RIVERA C.,**
**GUSTAVO RIVERA BAEZA**
Calle Serrano 173. Valparaíso.

## AGENTES
Y EMBARCADORES DE ADUANA.

**PEDRO SANTIBAÑEZ G.**
Serrano 69. Teléfono C. T. C. a Casilla 200. Valparaíso.

## CORREDORES

**GUILLERMO ARNOLD**
Vende chalets, terrenos, fundos. Arrienda casas amobladas. Viña del Mar, Alvarez 730. Valparaíso Prat 50

# AVISOS ECONOMICOS

## BOMBAS

**7.o CIE. DE POMPIERS "HONNEUR et Patrie".**—La Cie. est citer a l'exercice et academie qui aura lieu le Dimanche 6 courant a 7 h. Reunion Parque Cousiño. Tenue de travail.—L' Adjudant.

**10.a COMPAÑIA DE BOMBEROS.**— Bomba España.— "Patria y Trabajo".— De orden superior cito a reunión general, para el Lunes 7 del corriente, a las 21.30 horas. Orden del día: renuncia del teniente 1.o y secretario y elecciones a que haya lugar.—El secretario.

**10.a COMPAÑIA DE BOMBEROS.**— Bomba España. Patria y Trabajo. —De orden superior, cito a reunión de Compañía, para mañana 7 del corriente a las 21.30 horas. Orden del día: renuncias del teniente 1.o y secretario.—El Secretario.

# Avisos Económicos

## NUEVOS

MAQUINA ROYAL, NUEVA VENDO. Compañía 1034. Lucinda Rossel.

CASA AMOBLADA ARRIENDO. Ejército. Tratar Compañía 1034. L. Rossel. x-2046-6-D

SERVIDUMBRE LA MEJOR DE Santiago. Pídala, Bandera 339. No equivocarse. x-2045-6-D

PROFESOR CONTABILIDAD, cursos particulares necesito. Informes. Correo 2. Carlos Espinosa. x-2043-6-D

NECESITO COSTURERAS QUE entiendan modas. San Diego 283. x-2042-7-D

8,500 NUNCA VISTO! CASA NUEVA, excelente construcción, iluminada luz eléctrica, bonita, bien asoleada y ventilada, para habitación y negocio, Maule 630.

21,000 LOCAL CENTRALISIMO, Infante 1421 y Mapocho 1420, inmediato a Amunátegui y frente Bodegas Ferrocarriles, Estación Mapocho, 16 cuartos, vendo todo o parte. O arriéndolo para Garage, Bodega, Establo, Lavandería, etc., por 200; y parte por 85 y 130. x-2041-6-D

COCINERO, BUENOS INFORMES para Casino Oficiales, necesito. Tratar de 13 a 15 en Ferrocarrileros. El Bosque, Carros San Bernardo. x-2040-8-D

MECANICA DE PRECISION. — Alonso Ovalle 1040. Reparaciones de toda clase de instrumentos de cirugía, dentística, ingeniería, etc., Soldadura autógena. Niquelado. Mecánica en general. Herrería, Cerrajería. Prontitud y esmero en los trabajos. Precios módicos. Tagle y Moya. x-2039-6-D

PUENTE 590. SASTRERIA "PROGRESO". Gran surtido cortes pantalones. Recibe hechuras.

PUENTE 590. SASTRERIA "PROGRESO". Bonito surtido casimires negros, azules y colores.

PUENTE 590. SASTRERIA "PROGRESO". Frente la torre la Bomba. x-2038-6-D

LA FABRICA DE ROPA BLANCA para señoras. Estado 46, 4.o piso, necesita costureras competentes. También entrega trabajos para sus casas siempre que vengan acompañadas de una fianza. x-2037-7-D

PIANO ALEMAN, RIQUISIMO, flamante, gran modelo, vendo ocasión, Marín 148. x-1997-6-D

GRAN SASTRERIA, AHUMADA 23.—Avisamos a los socios de los Clubs que en el 16 sorteo del Club J. salió favorecido el número 33. En el cuarto sorteo del Club K. salió favorecido el número 32. Club L en formación, cuota semanal $ 7 con derecho a $ 160.—Femenia y Cía. x-2016-6-D

EMPLEADA POCA EDAD NECESítase cuidar niños. Rosario 1030. x-2015-6-D

ENCERO, LUSTRO PISOS DOS manos cera, precio baratísimo.—Brasil 692. x-2014-6-D

SEÑORITA HACE CLASES A NIñitas de familia respetable, aquí o afuera. Mapocho 1866 E. R. R. x-2012-7-D

EMBALSAMO PAJAROS Y ANImales. Curto y transformo pieles. Olivos 950. x2011-8-D

AUTO FORD, PERFECTO ESTADO, vendo. Libertad 535. 8-D

SE PINTAN CASAS, TALLER: República número 7.

SE PINTAN MUEBLES, TAller: República número 7.

SE PINTAN LETREROS, TAller: República número 7.

SE PINTAN AUTOMOVILES, taller: República número 7.

SE PINTAN Y ENCERAN PIsos, nuevo procedimiento, taller: República número 7.

BLANCO Y PAVEZ, PINTORES contratistas, taller: República número 7. Trabajos de primer orden. Rapidez, seriedad, economía. República número 7. x 2056-6-d

ARRIENDO PIEZA INDEPENdiente, con pensión, bajos, casa familia. Cochrane 177. x 2059-8-d

VENDO, POR AUSENTARME, dos buenas propiedades. Bascuñán de esquina, $ 38,000, produce 360. Serrano, de altos y bajos, $ 45,000, produce $ 400. Dueño, José Ricardo de la Barrera. Correo Central. x 2058-6-d

FRUTERIA Y MERCADO "LA Lora", llegaron paltas de Quillota, manzanas 40 centavos kilo, castañas nuevas 80 centavos kilo, camotes 30 centavos kilo, uva rosada especial 0.80 kilo, membrillos especiales para dulces seis pesos ciento, llegaron duraznos amarillos, blanquillos y priscos moscateles; verduras frescas, diariamente huevos frescos 3.20 docena, Manuel Rodríguez 109. Se reparte a domicilio.

SE VENDE LA ANTIGUA FRUtería y Mercadito "La Lora". Ventas de 3,000 a 4,000 pesos mensuales. Manuel Rodríguez 109. x 2055-6-d

EL MARTES 8 DEL PRESENTE remataré la talabartería situada en Matucana número 709, esquina de Rosas. Hay: silla de montar importada para señora, sillas nuevas y usadas para hombres, dos máquinas coser cueros y tiros, arneses para coche, carretela y tilburí; aceite de caballo embotellado y en tarros, frenos, hebillas, correas y toda clase de útiles concernientes al ramo. Además hay mamparas de vidrios y vidrieras tendidas y paradas. —Moisés Pérez, martillero. Ordenes: Morandé 831. x 2057-6-d

NECESITO CARPINTEROS Y góticos mueblistas. San Diego 262. x 2051-8-d

REPARTIDOR PARA BODEGA necesito, con carnet y buenas recomendaciones. Castro 20. x 2060-8-d

NUMEROS FUNDIDOS PARA casas a $ 1 cada uno. Huemul 433. x-2017-8-d

"LA PRECIOSA" COMPRA-VENta de muebles y menajes de casas, Rosas 2625. x-2022-8-d

VENDO OCASION DOS CARREtones de dos ruedas, en perfecto estado, para el reparto de vinos, chichas, etc., verlos y tratar: Av. Las Quintas 120. x-2021-8-d

MOZO Y COCINERA CON BUEnas recomendaciones necesita. Catedral 2474. x-2001-8-d

COMPRO BOMBAS AIRE CERveceras, pago buen precio: tratar: Independencia 1896. x-1999-9-d

NECESITO NIÑA PARA SERVIcio casa matrimonio sólo. Av. Cóndell N.o 1114, al llegar a Mujica. x-2000-6-d

EL DEPARTAMENTO DE AVISOS
Atiende de las 9 hs. a las 22 hs.
(Hora antigua: 9 A. M. a 10 P. M.)
TELEFONO 3113

# AVISOS ECONOMICOS

TARIFA
AVISOS ECONOMICOS
Cada palabra (minimum 6 palabras por aviso) . . $ 0.05

**Descuentos: De 5 a 10 publicaciones seguidas, 5%.— De 11 a 20, 10%.—De 21 a 30, 15%.**

**PUERTAS, VENTANAS, ENTABLADOS**, mamparas, galerías, etc., ejecuta a precios módicos. Fábrica "El Progreso", Sotomayor 37, Teléfono 999.

**ARRIENDO SITIO EXTENSO** para cualquiera industria, cerca Alameda. Sotomayor 37.

**MADERAS DE TODAS CLASES** vendo Barraca "El Progreso" Sotomayor 37.

**CONSTRUCCIONES DE EDIFICIO**, reparaciones, hace Sociedad "El Progreso", Sotomayor 37. Teléfono 999. x-2030-6-d

**CLINICA DENTAL, ANEXA A LA** Escuela de Mecánicos Dentales, Alameda 2688. Los precios están al alcance de todos los recursos, los trabajos se ejecutan conforme a los últimos adelantos. Todo trabajo es rápido y garantido. Los materiales que son de primera clase son traídos expresamente de Estados Unidos, para la ejecución de los trabajos, a precio de costo con el fin de hacer conocer este establecimiento. Estos precios sólo durarán algunas semanas. Tarifa: Planchas, desde $ 20; dientes de oro, desde $ 15; dentaduras fijas, imitación perfectamente natural, desde $ 30; tapaduras de oro, desde $ 5; dientes de porcelana, desde $ 15; tapaduras de porcelana, desde $ 10; tapadura platino, $ 4; extracciones absolutamente indoloras, $ 3. Clínica Dental, anexa a la Escuela Nacional Industrial de Mecánicos Dentales. Alameda 2688 cerca del Portal Edwards. x-2024-6-d

**ZAPATEROS DE HOMBRE PRECISO**, y plantillero. Alonso Ovalle 1062. x-2035-6-d

**VENDESE LA PROPIEDAD.** Chacabuno 139; sin agentes. Tratar misma casa. x-2026-6-d

**LOS BAILES MODERNOS DE** salón de gran novedad, que están más en boga entre la distinguida sociedad de Europa y Buenos Aires, el half and half, hesitation, one step, tango (liso), fox trot y el bostón (moderno), podrá aprender usted, ingresando a los cursos rápidos que ofrece el profesor práctico y de más actualidad, y representante en Santiago del Concurso Académico de Profesores de Bailes de Chile. —M. Aguilar, San Isidro 128. x-2031-6-d

**COCINA INGLESA DOVER, VENDESE**, perfecto estado. Lira 857. x-2032-7-d

**SEÑORITAS: CURTO, TRANSFORMO** y limpio pieles. Hago sombreros. Olivos 950. x-2010-8-d.

**FAMILIA HONORABLE ARRIENDA** piezas con pensión. Santa Filomena N.o 176. x-2008-8-d.

**CONTADOR PREPARO EN UN** mes. Profesor Villarroel. Correo 6. x-2005-15-d

**ALMACEN QUILLOTA OFRECE** papas cazuelas, 14.80 cien kilos. Compañía 1698.

## Obras del Canal del Melado

INARES

Se aceptan sub-contratistas para obras de movimiento de tierras, túneles y obras de albañilería.

Oficina: Linares, Manuel Rodríguez 660. Correspondencia a Casilla 115.

x-1756-8-d.

**ALHAJAS CON BRILLANTES** grandes o chicos. Collares de perlas, pares aros, toda joya fina. Oro al peso de cualquier objeto, monedas, medallas, chafalonía. Platino. Antigüedades de plata, mates, fuentes, sahumadores, templaderas, braseritos, candelabros, etc., lo que sea siendo plata. Compra constantemente la antigua casa. Estado 56, entre Alameda y Moneda. x-2006-6-d.

**ALMACEN QUILLOTA. COMPAÑÍA** esquina Riquelme. Ofrece papas amarillas, 13.80 a domicilio.

**ALMACEN QUILLOTA OFRECE** miel cocalán. $ 1.50 tarro.

**ALMACEN QUILLOTA OFRECE** azúcar granulada para dulce $ 11.80 cuarto quintal.

**ALMACEN QUILLOTA OFRECE** aceite de dos litros tarro, $.50.

**ALMACEN QUILLOTA OFRECE** el té Pumtum $ 3.40. x-2009-6-d.

### INSTRUCCION

**PROFESORA INGLESA DA CLASES** a domicilio, dirigirse por carta a Compañía 2951. x-1982-7-d.

**HUMANIDADES 1.o al 6.o AÑOS** exámenes universitarios, precios muy módicos. Envíe Ud. su dirección y detalles. Instituto Yanell. Bandera 84. x-1979-7-d.

**COMERCIO CURSOS DE 6 MESES**, de 1 año y de 2 años (diplomas de contador), cursos rápidos de inglés, dactilografía y taquigrafía. Instituto Yanell Bandera 84. Envíe Ud. su dirección. x-1980-6-d.

**INSTITUTO SAN MARTIN (SAN** Martín 67. Teléfono Inglés 213).— Kindergarten, preparatorias y humanidades. Externos, medio-pupilos e internos. Profesores de Estado. Exámenes válidos en el Establecimiento. Preparatorias, regentadas por sacerdotes y normalistas. El Colegio prepara por su cuenta, durante las vacaciones, a sus alumnos, cuando tienen ramos atrasados. Clases principiaron. 9-d.

**ESCUELA NOCTURNA PARA** obreras "Antonio Tarragó"—Matrícula abierta de 20 - 21 horas (8 a 9 de la noche). Las clases funcionan en el local del Liceo Americano, Santa Rosa 144. Sólo se reciben alumnas mayores de 15 años. x-1941-6-D

**CURSOS COMERCIALES PARA** alumnos (otros especiales para señoritas, a horas diferentes, atendidos por profesoras de Estado, por los mismos precios; además piano; elemental inferior, medio y superior, por $ 17.50, $ 20, $ 25, y $ 30 mensuales, respectivamente. Estúdiase contabilidad comercial (o bien: agrícola, bancaria, salitrera, minera, militar, industrial, oro y billetes, de sociedades colectivas en participación comanditarias o anónimas), aritmética comercial, castellano, inglés, francés, (alemán, italiano, latín, o griego), taquigrafía, redacción mercantil, caligrafía, geografía comercial, derecho civil, aduanero, consular y comercial, moral y escritura a máquina, todos juntos, Instituto Mercantil, Bandera 287, esquina Huérfanos. Teléfono Inglés 273. Fundado en 1904. Hay pensionado. 6-D

**CONSULES, CONTADORES GENERALES** y especiales, dibujantes; ayudantes de arquitectos y de ingenieros; taquígrafos, dactilógrafos, prepáranse personalmente y por correspondencia. Instituto Mercantil. Bandera 287, esquina Huérfanos. 6-D

# "LA DALIA"

**Delicias 1017 al 1021**

**¡¡OCASION!! Para Traje y Abrigo de Señora**

**Terciopelos de lana a $ 15.50 metro.**

**¡¡NOVEDAD!! GAMUZA a $ 32.00 metro, colores de gran moda, ancho 1.40 cent.**

**Terciopelos de Lana Finos**

**$ 21.50 METRO**

x-2007-6-d

## HACENDADOS

Alambres negro y galvanizado, grapas, grasa de pino, palas, horquetas, sacos, cáñamo, arados y repuestos, sulfato de cobre, id. de fierro, formalina, cuajo para quesos, sal en piedras, etc.

**Ofrece: ARTURO SOTA. - ROSAS 961**

**INSTITUTO MERCANTIL, CURSOS** de 30 meses, de 24, 18, 12, 10, 8, 6, y 4 meses. Diurnos y nocturnos. Bandera 287. El primero en Chile en su género, según la estadística oficial. 6-D

**"COLEGIO EUROPEO" PARA** señoritas. Sección Infantil para niñitos. Alameda 2226. Internas, medio-pupilas, externas. Exámenes universitarios. Francés obligatorio. Las alumnas rinden exámenes de música en el Conservatorio Nacional. Matrícula abierta. Prospectos. x-1450-20-D

### DINERO EN HIPOTECA

**$ 50,000 O MENOR SUMA PRESTO** sobre segunda hipoteca. Antecedentes a Casilla 3383. x-1868-6-D

### COMERCIO E INDUSTRIAS

**ARCA NOE; BIENVENIDOS VERANEANTES**; inmensa colección de jardineras elegantes, pintadas dibujos variados, inmensidad maceteros, jaulas, canastos, pajareras surtidas. Delicias 2439. x1924-13-D

**PAGAMOS 25 POR CIENTO POR** chauchas y hasta el 40 por pesos. San Antonio 18. x-1197-7-D

**80|0 DESCUENTO DESDE 1|2 DOCENA** de prendas, ofrecemos desde hoy, Depósito de Ropa Blanca Puente 630. Delantales colegiales, ropa cama, sábanas 5.50. Ropita de guaguas, ajuares bautizo. 7-D

**TERNOS FINOS, ELEGANTES**, entrega pagándolos mensualmente. Cooperative Sastrería, Agustinas 855. 28-D

### OCUPACIONES

SE NECESITAN EMPLEADOS

**COCINERA COMPETENTE, Y DE** la mano recomendadas, necesítase. Bascuñán 145. x-1976-6-d.

**SE NECESITA UN COCHERO** para la Inspección de Fábricas y Maestranzas del Ejército, que haya cumplido con la ley de Reclutas y Reemplazos. x-1930-6-D

**EMPLEADA PARA LA MANO** necesito. Alameda 2266.—Entre Echaurren y República. x-1947-6-D

**NECESITASE VENDEDOR COMPETENTE** en abarrotes y conocedor de la plaza de Santiago. Dirigir carta con informes, Correo 2, Casilla 4514. x-1944-6-D

### OCUPACIONES

OFRECEN SUS SERVICIOS

**JOVEN OFRECESE PARA MERCERÍA** o abarrotes, tiene cuatro años práctica Mercería y 5 años abarrote, muy buenas recomendaciones, dirigirse por carta: C. K. Washington 1648. x-1954-6-D

### MEDICINA

**HERMOSEADOR DEL CABELLO**, "Caspican", destruye caspa, picazón, etc., $ 3 frasco. Agustinas 857. 23-D

### PENSIONES

**FAMILIA OFRECE PIEZA CALLE** con pensión. Recoleta 287. 14-D

**PENSION CON O SIN PIEZA** recibo pasajeros provincia, precios módicos. Delicias 2921. x-1970-6-d.

**CASA PARTICULAR DA PENSIÓN** a domicilio. Compañía 2361. x-1821-15-d

### COMPRA-VENTA

DE MUEBLES Y OBJETOS VARIOS

**MAQUINA DE DORAR A FUEGO** para encuadernación, necesítase. Santa Victoria 217. x-1993-6-d.

**SOMBREROS DE LUJO DE LA** más alta novedad para señoras y señoritas vende a precio sin competencia. San Martín 120. 6-D

**PLANCHAS DE ZINC USADAS** compro ofertas, casilla 4046. x-1963-7-d.

**CALDEROS HORIZONTALES** "Cornish", 15, 20, 30 H. P.; motores vapor, 20, 30, 80 H. P., vende, casilla 3332, Valparaíso. 10-d

**PAPAS JUNCOS. AZUCENAS, GARANTIDAS**, frutales. Vende. Ricardo Sánchez, Correo 3. x-1915-6-d

**ESTUDIANTES! COPIAS A MÁQUINA.** Memorias, apuntes. Precios bajísimos. Nataniel 502. x-1847-7-D

### PROPIEDADES

**QUINTA EN PROVIDENCIA. CARROS** 11 y 27, vendo. Vicuña Mackenna 357. 4-E.

**VENDO CASA. SANTA ROSA** sexta cuadra, tres patios, arboleda, 14 departamentos fuera servidumbre. Doy grandes facilidades pago. Santa Rosa 542. x-1654-6-D

### PROPUESTAS

**DIRECCION GENERAL DE** Obras Públicas.— Aviso. —Pídense propuestas públicas para la construcción del alcantarillado del Hospital de San José de esta ciudad, las que se abrirán el día 14 del presente a las 15 horas, en la Inspección General de Hidráulica. Santiago, Abril 3 de 1919. —El Secretario General.

### ARRENDAMIENTOS

**FAMILIA EXTRANJERA CUATRO** personas necesita casa. Casilla 391. R. G. x-1791-7-d.

**GARAGE "ESTACION CENTRAL"** Chacabuco 24, Romero 3244. Arriendo boxes. Reparaciones automóviles. x-1972-6-d.

**CASA QUINTA EN SAN BERNARDO**, con luz eléctrica, para poca familia arriéndase. Tratar Bascuñán 145. x-1975-6-d.

**PROFESIONAL NECESITA CASA** bien situada. Datos a P. L. Compañía 1480. x-1723-6-d.

### CARRUAJES CABALLOS

**CABALLO 1|2 SANGRE, ELEGANTE**, buena marcha, sano, manso, vendo San Ignacio 423. x-1984-9-d.

**AUTOMOVIL PARTICULAR**, arriéndase por horas. Contrato mensual grandes rebajas de precio. Prat 146. Teléfono 42. Casilla 342. x-1939-6-D

### VARIOS

**COMPRO SELLOS ANTIGUOS** usados de Chile. Rosario 978. x-1983-10-d.

**SEÑORAS Y SEÑORITAS. — A** las distinguidas señoras y señoritas que usan tacos de madera nacionales, esmaltados en tela, les rogamos exigir la marca de Tellez y Vargas, que lleva en la tapilla; al no exigir esta marca, recibirán Uds. tacos en sus calzados, barnizados sólo en la madera y en tela que jamás les dará la elegancia y duración que el nuestro. Nosotros somos los únicos fabricantes en Chile con privilegio exclusivo y obtuvimos en la exposición de 1916 el primer premio con medalla de oro.—Fábrica, Nataniel 924. Santiago. x-1986-7-d.

**SE VENDE UN COCHE DE GUAGUA** (moderno) y cuatro plantas de bambú. San Ignacio 2113. x-1929-6-D

**AFINACIONES DE PIANOS ORDENES** Santo Domingo 971. Casa Massaro. x-1925-26-D

**CIEN PESOS GRATIFICACION** quien entregue perrito blanco lanudo. Se llama Olaff. Alameda Correo 5. x-1927-6-D

**ACADEMIA DE PINTURA Y DIBUJO.**—Emma Teresa Claveau v. de Vargas, saluda atentamente a su distinguida clientela y le anuncia que está nuevamente a sus órdenes para las clases, en su Academia o casas particulares. — Central: casilla 702.—Recibo señoritas pensionistas. x-1946-8-D

**FARMACEUTICO O FARMACÉUTICA** se necesita. Estado 349. x-1907-10-d

**HABIENDOSE EXTRAVIADO LOS** títulos No. 55 por 10 acciones y No. 103 por 30 acciones, de la Compañía Carbonífera Victoria de Lebu en liquidación, pertenecientes a la señorita Ernestina Contreras y señora Adelaida Gómez de Contreras, respectivamente, quedan sin valor por haber dado el aviso que ordenan los Estatutos. 11-D

**L. ALFREDO MARDONES L. MASAJISTA.** Moneda 1610. x-1824-6-d

### JUDICIALES

**REMATE.—POR ORDEN DEL SEÑOR** Juez del 4.o Juzgado, el 15 del presente a las 15 horas se rematará en la secretaría de ese Juzgado el crédito que tiene don Juan José Buzeta contra The Chilian Eastern Central Railway Co. Ltd., sindicato que construye el ferrocarril de Lebu a Los Sauces, provenientes de trabajos ejecutados en ese ferrocarril. Mínimum de $ 10,000, pagaderos al contado. Más antecedentes en la secretaría indicada, juicio de concurso de don Juan José Buzeta.—El Secretario. x-2023-6-d

### MECANICOS DENTALES

titulados. Cursos para señoritas y jóvenes, de seis meses y un año; prospectos, más antecedentes: Delicias 2688. — **M. Vilos**, director. X-2025-6-D

**N.o 786.—Fs. 37.—DISOLUCION DE SOCIEDAD Y PODER.**—En Santiago de Chile, a nueve de Julio de mil novecientos dieciocho, ante mí, Eulogio Altamirano T., Notario y testigos cuyos nombres al final se expresarán, compareció don Amadeo Heiremans, en su carácter de Presidente de la Sociedad Anónima Manufactura de Vidrios, según se comprobará, domiciliado en esta ciudad, calle San Antonio, número trescientos cincuenta y cinco, mayor de edad, a quien conozco y expuso: que haciendo uso de la autorización que se le ha conferido en el acta que más adelante se insertará, reduce a escritura pública dicha acta, cuyo tenor es el siguiente: "Junta general extraordinaria celebrada el ocho de Junio de mil novecientos dieciocho.—Se abrió la sesión a las tres quince pasado meridiano presidida por don Amadeo Heiremans, haciendo de secretario el señor Gerente Ezio Firmani y con asistencia de accionistas que representaban treinta y ocho mil setecientos noventa y ocho acciones, según se detalla en seguida: Amadeo Heiremans, por sí mil ochocientas cincuenta acciones; Jorge Astaburuaga, trescientas acciones; Carlos Valdés O., cien acciones; Raimundo Edwards W., trescientas acciones; Antonio Pincetti, veinte acciones; Roberto Torretti, cien acciones; Guillermo Edwards, cuatrocientas acciones; Elías Díaz Sánchez, cincuenta acciones; Suc. Belisario Torres, seiscientas acciones; Juan B. Solari, cincuenta acciones; Santiago Pérez, cincuenta acciones; Luis Izquierdo, trescientas acciones; Julio Vicuña, cien acciones; Luis Edwards, setenta y ocho acciones; Juan Walker, doscientas acciones; Carlos Justiniano, seiscientas cincuenta acciones; Rodolfo Wedeles, mil treinta y cinco acciones; Pascual Baburizza, dos mil acciones; Luis Puyó Medina, dos mil doscientas ochenta y siete acciones; Natalio Farinelli, por sí, cinco mil acciones; Carlos Izquierdo S., por sí, cinco mil doscientas setenta y dos acciones, por poder de: Víctor Bezanilla, cincuenta acciones; Laura Tupper, doscientas acciones; Amelia Tupper, cien acciones; Ignacia Prieto de Tupper, mil doscientas treinta y nueve acciones; Jorge Phillips, por sí, mil ciento doce acciones; por poder de Claudio Vicuña, trescientas acciones; Ismael Ossa Covarrubia, doscientas acciones; Francisco Rojas Huneeus, diez acciones; Eduardo Hurtado, cien acciones; Eugenio Kahni, cien acciones; Eduardo Correa, setenta acciones; Ramón León Luco, cincuenta acciones; Joaquín León Luco, treinta y dos acciones; Carmela Urmeneta, cien acciones; Manuel Pulido, ciento veinte y cinco acciones; Santiago Toro Herrera, mil acciones; Ricardo Lecaros, veinticinco acciones; Roberto Guzmán Montt, ciento cincuenta acciones; Enrique Bahamondes, doscientas acciones; Guillermo Acuña, cien acciones; Emilio Aldunate, cien acciones; Raimundo Valdés, doscientas acciones; Raul Claro Solar, por sí, quinientas acciones; Ezio Firmani, por sí, mil seiscientas dieciocho acciones; por poder de José Casali, trescientas cincuenta acciones; Luis Guastarini, quince acciones; Esteban Dell'Orto, cincuenta acciones; Silvio Guidugli, veinte acciones; Andrés Scott, por sí, tres mil acciones; Alejandro Herquíñigo, por sí, quinientas acciones; Francisco García Paz, por sí, doscientas acciones; William Wotherpoon, por sí, mil acciones; José Luis Santa M., por sí, doscientas acciones; Andrés Launay, por sí, doscientas acciones; por poder de Francisco Dupont, diez acciones; Julio Dupont, diez acciones; Alberto Yenkins, por sí, treinta acciones; Eduardo Cotapos, por sí, diez acciones; Ismael Pereira, por sí, cien acciones; Marcel Huet, por sí, ciento cincuenta acciones; Manuel Núñez, por sí, doscientas acciones; Federico García de la Huerta, por sí, cincuenta y cinco acciones; Carlos Larrain Claro, por sí, mil ciento cincuenta acciones; Luis Gregorio Ossa, por sí, mil quinientas acciones; Enrique Herrera Vergara, por sí, veinticinco acciones; Martín Figueroa, por sí, cincuenta acciones; por poder de Suc. Juan P. Figueroa, cincuenta acciones; Roberto Anguita, doscientas acciones; Alberto Ballcells, por poder de la Imprenta Barcelona, cien acciones; Luis Sottovia, por sí, quinientas acciones; por poder de Rafael Amiot, cincuenta acciones; Eugenio Costa, cincuenta acciones; Alberto Benard, por poder de Rosa Alvarez de Benard, trescientas acciones. Se deja constancia de que había representadas treinta y ocho mil setecientos noventa y ocho acciones, en un total de cuarenta y cinco mil acciones suscriptas que representan más de las dos terceras partes del capital social o sea de las treinta mil una acciones exige el artículo treinta y dos de los Estatutos para acordar la disolución anticipada y liquidación de la Sociedad. La citación a la junta general se hizo por medio de avisos publicados en el diario "El Mercurio" de Santiago los días veintinueve, treinta y treinta y uno de Mayo y primero, dos, tres, cuatro, cinco, seis, siete y ocho de Junio, del tenor siguiente: Sociedad Manufactura de Vidrios.—De acuerdo con los artículos veintiocho y treinta y uno de los estatutos, cítase a los señores accionistas a junta general extraordinaria para el Sábado ocho de Junio, a las tres de la tarde, en los salones de "El Mercurio" para pronunciarse sobre una propuesta de compra del activo y pasivo y de la disolución o liquidación anticipada de la Sociedad.—Santiago, veintinueve de Mayo de mil novecientos dieciocho.—Amadeo Heiremans, Presidente.—La primera publicación se hizo con la anticipación de ocho días y expresándose el objeto de la reunión en conformidad a lo dispuesto en el artículo veintiuno de los Estatutos. Se leyó y fué aprobada el acta de la sesión anterior. El Presidente declaró la junta debidamente constituída y manifestó en seguida que el objeto de la reunión era pronunciarse sobre un proyecto de venta o permuta del activo y pasivo de la Sociedad Manufactura de Vidrios a la Sociedad Fábrica Nacional de Vidrios mediante el pago de cinco mil acciones de esta última Sociedad con un valor nominal de cien pesos cada una totalmente pagadas. En apoyo del proyecto de su referencia, el Presidente expuso que, si bien a primera vista el precio ofrecido podía parecer reducido, considerando debidamente los hechos y con un estudio más cabal de la proposición, podía aceptarse que el precio es perfectamente aceptable, pues las acciones de la Fábrica Nacional de Vidrios están actualmente cotizadas en el mercado al rededor de doscientos pesos cada una, siendo otra consideración muy digna de tomarse en cuenta la de que la fusión de ambas fábricas importará seguramente una mejora considerable en la situación financiera de ellas. Agregó el señor Presidente que la Fábrica Nacional de Vidrios ponía como condición de la compra que los accionistas de la Manufactura suscriban, al aceptarse la nueva combinación, además de las cinco mil acciones que les correspondían como precio de la compra-venta, otras mil doscientas cincuenta acciones de la Sociedad compradora, debiendo estas mil doscientas cincuenta acciones de valor nominal de cien pesos pagarse a razón de doscientos pesos cada una. Como hay un grupo de capitalistas que ha ofrecido suscribir todo este lote, la condición será fácilmente cumplida. Varios accionistas hacen uso de la palabra para pedir algunas explicaciones sobre el proyecto sometido a la resolución de la Junta General y formulan diversas preguntas que los miembros presentes del directorio contestan, haciendo un relato de las gestiones que habían precedido a la presentación del proyecto y manifestando cuáles son, a su juicio, las expectativas que se presentan a las dos sociedades mencionadas bajo una sola organización y una sola dirección. Un señor accionista pregunta qué se hará con las fracciones de acción de la manufactura que pueden resultar al distribuir las acciones de la Fábrica Nacional de Vidrios a razón de una de éstas por nueve de aquéllas. El presidente contestó que las fracciones de acción se pagarían sobre la base de veintidos pesos veinte por cada acción de la Manufactura. Agotada la discusión, los asistentes después de estudiar detenidamente la situación, se tomaron por unanimidad, los siguientes acuerdos: Primero. Acordar la disolución anticipada de la Sociedad Anónima "Manufactura de Vidrios y su liquidación por una comisión liquidadora formada por los accionistas señores Amadeo Heiremans, Carlos Justiniano y Ezio Firmani, la cual podrá proceder en el desempeño de su cometido con todas las facultades que la ley otorga a los liquidadores de sociedades comerciales.— Segundo. Aceptar el proyecto de venta o permuta del activo y pasivo de la Sociedad Manufactura de Vidrios a la Sociedad Fábrica Nacional de Vidrios en las condiciones propuestas, es decir, por cinco mil acciones de esta sociedad, debiendo además suscribir los accionistas de la Manufactura mil doscientas cincuenta acciones de la Fábrica Nacional de Vidrios, de valor nominal de cien pesos, pagadas a razón de doscientos pesos cada una.— Tercero. Autorizar al miembro de la Junta Liquidadora don Amadeo Heiremans para suscribir la escritura correspondiente a fin de ceder y transferir el activo y pasivo de la Sociedad Manufactura de Vidrios a la Sociedad adquirente y para recibir las cinco mil acciones que la Fábrica Nacional de Vidrios va a dar por el activo y pasivo, debiendo en seguida transferir a los accionistas de la Sociedad Manufactura de Vidrios una acción de la Fábrica Nacional de Vidrios por cada nueve que posean de la Manufactura.— Cuarto. El activo y pasivo que se transferirá será el que consta del inventario y balance practicado con fecha veintiocho de Febrero último. Quinto. Dejar a los accionistas actuales de la Sociedad Manufactura la opción para suscribir mil doscientas cincuenta acciones de la Fábrica Nacional de Vidrios a prorrata de las acciones que actualmente tiene registradas, pudiendo suscribir una acción de la Fábrica Nacional de Vidrios por cada treinta y seis acciones que posean de la Manufactura. Las acciones que suscriban deberán pagarlas a razón de doscientos pesos cada una, depositando el valor que resulte en la cuenta que la Manufactura tiene abierta en el Banco Francés de Chile. En vista de la urgencia que hay en llevar a efecto esta operación, se acordó fijar los avisos correspondientes y fijar un plazo de ocho días para la suscripción de las acciones. Vencido este plazo, se dispondrá de las acciones no suscritas sin derecho a reclamo alguno.— Sexto. La comisión liquidadora no tendrá derecho a remuneración por su cometido.— Séptimo. Se acordó dar cumplimiento a los acuerdos adoptados sin esperar la aprobación del acta y facultar al Presidente don Amadeo Heiremans para reducir a escritura pública esta acta sin esperar su aprobación y para hacer las tramitaciones legales del caso a fin de obtener del Supremo Gobierno la aprobación de la disolución anticipada y cumplir las formalidades posteriores a que se refiere el artículo cuatrocientos cuarenta del Código de Comercio. A petición del accionista don Raúl Claro Solar, el Presidente explicó que el Directorio en una de sus últimas reuniones había acordado indemnizar al Gerente, señor Firmani, en atención a que éste había aceptado la cancelación de su contrato para no obstaculizar la venta de la Sociedad. El Presidente agregó que el monto de dicha indemnización se fijaría una vez que se conociera el balance que la Manufactura deberá practicar el treinta del presente mes. El accionista señor Carlos Larraín Claro propuso un voto de aplauso, que fué aceptado, para el Directorio por el éxito obtenido en las gestiones de fusión, y, no habiendo otro asunto de que tratar, se levantó la sesión a las cuatro quince pasado meridiano. —Firmado.— A. Heiremans.— Ezio Firmani.— Conforme con su original que corre desde fojas cinco hasta fojas doce inclusives del Libro de Actas de Juntas de Socios de la Sociedad Anónima Manufactura de Vidrios que he tenido a la vista. El nombramiento de Presidente de don Amadeo Heiremans se acredita como sigue: "Sesión del doce de Agosto de mil novecientos dieciseis. Se reunió el Directorio con la asistencia de los directores señores Raúl Claro, Natalio Farinelli, Luis Puyó M., Carlos Ugarte J. y Rodolfo Wedeles. Habiendo número suficiente se abrió la sesión y se procedió a hacer las designaciones a que se refiere el artículo doce de los Estatutos, siendo elegidos por unanimidad: Presidente, don Amadeo Heiremans.— Se convino en que hiciera de secretario en el carácter de interino.— Ezio Firmani.— Firmado —A. Heiremans.— Ezio Firmani." "Sesión de veintinueve de Diciembre de mil novecientos diecisiete. Se Abrió la sesión a las seis pasado meridiano con la asistencia del presidente don Amadeo Heiremans, de los directores don Luis Puyó Medina, don Natalio Farinelli, don Raúl Claro, don Carlos Justiniano y del secretario señor Firmani.— Presidente y vice-presidente.— De acuerdo con el artículo doce de los estatutos se procedió a elegir presidente y vice-presidente quedando confirmados a unanimidad los señores don Amadeo Heiremans y don Carlos Izquierdo S.— No habiendo otro asunto de que tratar se levantó la sesión a las siete y media pasado meridiano.— Firmados.— A. Heiremans.— Ezio Firmani.— Conforme las partes copiadas con sus originales que corren a fojas una, noventa y siete y noventa y ocho del Libro de Actas de Sesiones del Directorio de la Sociedad Anónima Manufactura de Vidrios que he tenido a la vista. En comprobante firma, siendo testigos don Ramón Leiva R. y don Luis A. Galindo.— Se dió copia y se pagó el impuesto de dos pesos.— Doi fé.— A. Heiremans.— Ramón Leiva R.— L. A. Galindo A. —E. Altamirano T.— Concuerda con su Matriz.— Santiago, veintiocho de Octubre de mil novecientos dieciocho.— E. Altamirano T.

"Santiago, 3 de Abril de 1919.— Hoy se decretó lo que sigue:

N.o 736.— Vista la solicitud que precede de don Amadeo Heiremans, por la Sociedad Anónima denominada "Manufactura de Vidrios", en la que pide se autorice la liquidación y disolución anticipada de dicha Sociedad, acuerdo que consta de la escritura pública que se acompaña otorgada en Santiago el 9 de Julio del año último, ante el Notario don Eulogio Altamirano T.;

Teniente presente lo informado por el Consejo de Defensa Fiscal y visto lo dispuesto en el artículo 427 del Código de Comercio, decreto:

1.o Autorízase la liquidación y disolución anticipada de la Sociedad Anónima denominada "Manufactura de Vidrios", acuerdo que consta de la escritura pública que se acompaña, otorgada en Santiago el 9 de Julio del año último, ante el Notario don Eulogio Altamirano T.;

2.o Dése cumplimiento a lo prescrito en el artículo 440 del Código de Comercio;

3.o Déjase sin efecto el decreto N.o 2117, expedido por el Ministerio de Hacienda el 17 de Agosto último.

Tómese razón, comuníquese, publíquese e insértese en el Boletín de las Leyes y Decretos del Gobierno. —**Sanfuentes.— Luis Claro Solar.**

Lo que trascribo a US. para su conocimiento.

Dios guarde a US.— **Gustavo Ibáñez.**"

## Oficinas para Profesionales

En el segundo piso de la "Galería Protección Mútua de Empleados Públicos (Morandé N.o 450) quedará desocupado un cómodo departamento para el 1.o de Mayo entrante.

Tratar con

ARMANDO OYANEDER Z.
Oficina N.o 9.

---

FOLLETIN 5

POR PAUL BOURGET

## EL ANTEPASADO

Ilustraciones de Santiago Regidor

Su intención era consagrarse después a los trabajos de historia. Si Alfredo hubiese descendido al fondo de sí mismo, hubiera reconocido que la simpatía de antiguo profesada por este amable e inteligente joven hacia él no era la verdadera causa de la tentación, que le acometió irresistiblemente, de ir a su casa aquella mañana misma y a pesar de la hora. Las doce iban a dar.

—¡Con tal de que le encuentre!

Estas palabras que acudieron al pensamiento de Boyer, no fueron inspiradas por la amistad solamente. La verdadera causa era que Raimundo pertenecía a la más alta sociedad. Para Alfredo, que no tenía idea alguna de las líneas divisorias levantadas entre los diversos grupos de las diversas noblezas, aquello significaba que su camarada conocía ciertamente a la duquesa de Ivrea, o, por lo menos, que había oído hablar de ella a personas que la conocieran. Si alguien podía darle acerca de ella datos exactos, sería Contay, y Alfredo temía que le faltaran esos informes. Tenía hambre y sed de ellos, como si, en lugar de ser un simple secretario póstumo del mariscal príncipe de Augsburg, corriese por sus venas la sangre del héroe y él tuviese derecho a saber quién llevaba ese título de Ivrea, ganado al pie del cañón y sobre el campo de batalla.

Desde luego, el testamento rezaba que la duquesa había de figurar en las **Memorias** como donante de las cartas a Moreau, y estas **Memorias**, ¿no eran el honor mismo de Alfredo Boyer? ¿No había él consagrado dos preciosos años de su juventud, no estaba dispuesto a consagrar uno más, con la ambición suprema de la recompensa de que su obscuro nombre de pobre bibliófilo permaneciese unido para siempre al del sublime caballero de la **Grande Armée**? ¿Y si esa mujer, que compraba con la donación de toda su fortuna un lugar en ese libro, se hubiese hecho indigna de ello por alguna acción infame? ¿Sería posible? No. El castellano de los Combes profesaba hacia su abuelo una piedad apasionada. La cita en las **Memorias**, él presidiendo el entierro, el sitio en el sepulcro de los Frédet... ¡jamás habría admitido él ni por un segundo, a precio de millones, que esas tres cosas pudieran ser concedidas a un indigno! Sin embargo, el príncipe no había roto el testamento. Por lo tanto, el príncipe reconocía la posibilidad de conformarse... Pero su tristeza y sus desprecios, y el tono de su voz al hablar de **ella**, como él mismo decía, y su primer movimiento, y su silencio inmediato, ¿cómo explicar tantos indicios contradictorios...? Y Alfredo apresuraba el paso hacia la única probabilidad que tenía de conocer toda la verdad, con la fiebre de una impaciencia que le exaltaba hasta hacerle sufrir.

### V

Raimundo de Contay estaba en su casa y se preparaba a salir, pues comía fuera. Esta casualidad fué un alivio para Boyer, que, en su torpeza, temía que su amigo supusiera que iba para que le convidase a almorzar. Ante la gracia con que le acogió su camarada, no tuvo escrúpulo de ofrecerse a acompañarle. Al subir la escalera de la casa de Raimundo le preocupaba el procedimiento que emplearía para su petición. El pretexto le fué facilitado por su amigo, que, no contento con hablarle de sus trabajos, insistió en saber cómo le trataban en los Combes. Boyer aprovechó esta ocasión para delinear en pocas palabras la original figura del príncipe, la de sus cinco hijas y la de la anciana prima, y después, con la garganta seca por la idea que iba a soltar, continuó:

—Esto es todo lo que he visto de esta familia. Pero hay otra rama, la segundona, representada en este momento por la duquesa de Ivrea...

Y espiando la respuesta, miró el rostro de su camarada, añadiendo:

—¿Quién es ella?

—¿La duquesa de Ivrea?—replicó Raimundo—. No la conozco...

—Sin embargo, es de tu sociedad—dijo inocentemente Alfredo.

Y después, cediendo a la enfermiza curiosidad que le apuñaleaba desde la lectura del testamento:

—Tú debes conocer personas que la conozcan... Yo no puedo explicártelo, pero tengo un interés grandísimo en saber por qué está reñida con sus parientes. Se trata para mí de todo el porvenir de mi trabajo, quizá... En fin, yo te pido como un gran servicio, ¿me entiendes?, como un grande, un inmenso servicio, que intentes facilitarme esos informes...

Hablaba con acento tan sincero, manifestaba su rostro tan viva ansiedad, que Raimundo de Contay se impresionó. Pensó que alrededor de las **Memorias** de Frédet algunos de estos resquemores entre parientes estorban muchas veces la publicación de libros de esta clase durante años.

—Si tanto te va en ello—contestó Raimundo—, haré por saberlo. Esta mañana, precisamente, almuerzo con uno de mis primos, que es socio de todos los Clubs y que tiene a su París en la punta de los dedos... Si tu duquesa de Ivrea ha reñido con su familia por razones que hayan dado que hablar, mi primo lo sabe, tenlo por seguro. Te mandaré un billete esta noche. Pero no te respondo del resultado. En todo caso dame tu dirección...

Aunque esta probabilidad de ver un poco más claro en las relaciones entre los herederos del célebre mariscal fuese muy dudosa, era, al fin, una probabilidad, y esta perspectiva calmó por un instante la agitación en que los sucesos de por la mañana habían puesto a Boyer. Tenía algunos pasos que dar, todos relativos a su libro. Los evacuó cuidadosamente, y a eso de las seis, después de haber empleado bien la tarde, se encontró en la puerta de la casa de huéspedes de la calle de Borgoña. Preguntó por el príncipe y volvió a acometerle la febril curiosidad de por la mañana cuando supo que no había salido. Raimundo tampoco había dejado carta alguna para él, de lo cual dedujo que su investigación cerca de su primo había sido inútil, y subió la escalera víctima de un malestar que llegó a su colmo cuando volvió a encontrarse en presencia del príncipe. Visiblemente, el desgraciado no podía ya más. Iba y venía de un extremo a otro de las dos estrechas alcobas, como una fiera enjaulada. El almuerzo que encargara, y al que no había tocado, estaba aún sobre la mesa, y desde el primer momento pudo ver Alfredo que el sobre estaba en su sitio, encima del mármol de la chimenea y debajo del libro. Era demasiado para las fuerzas del príncipe el sólo hecho de tocarlo. ¡Ay, el trabajo de la tentación había empezado a cumplirse en él! Alfredo tuvo de ello la prueba en seguida por lo que le dijo el príncipe apenas hubo llegado.

—¡He tenido noticias de la calle de Grenelle!—exclamó—. Parece que ella ha sufrido una crisis desde nuestra partida, que casi se la ha llevado. El doctor no está seguro de que llegue a mañana... Vea usted cómo hemos venido a punto por las cartas a Moreau... A propósito de estas cartas, quizá sería mejor publicarlas aparte. Hablaremos de esto... Lo que constituiría mi ideal sería una biblioteca compuesta de obras relativas a los hombres del Primer Imperio que estuvieron en relación con el príncipe; todos sus papeles bien clasificados, todos sus recuerdos, y esto instalado en el hotel de Ivrea, donde hemos estado esta mañana... Yo veo el hotel desembarazado de ese falso lujo que le estropea y restablecido tal como debía estar en tiempo del mariscal. Esto sería fácil. Nosotros tenemos en Combes los inventarios... Quisiera, además, formar un Museo dedicado a la gloria del Gran Ejército, con departamentos reservados a todos los compañeros de armas que él amaba; una sala Ney, una sala Masséna, una sala Davoust, una sala Macdonald... ¿Qué diría usted, mi querido Boyer, de este proyecto, estando al frente como conservador y con un sueldo para toda la vida?

Continuó así por mucho tiempo sin que el joven le contestase. Se trataba del posible empleo de la fortuna de repente adquirida, que el príncipe distribuía con aquella especie de frenesí de sus proyectos. Se entregaba a las visiones anticipadas del noble fin que daría a su riqueza en el caso de que la aceptara—. Porque este ardor en justificar por adelantado tal aceptación, harto demostraba que no se hallaba completamente decidido, como lo decían los estremecimientos de dolor que pasaban por su voz, por sus ademanes, por el resonar de su paso sobre el pavimento, y más aún por